IN BOCCA AL LUPO ...

LA STAMPA

ANNO 132. N. 255. GIOVEDI' 17 SETTEMBRE 1998

L. 1.500 (*)/ L. 2.500 CON SPECCHIO. (AL SABATO ABBINAMENTO OBBLIGATORIO TRANNE CHE IN PIEMONTE, LIGURIA E VALLE D'AOSTA)

E DAL LUNEDI AL SABATO ALLE 18.50. RAIUNO RAI. DI TUTTO, DI PIÙ.

REDAZIONE, AMMINISTRAZIONE, TIPOGRAFIA: 10126 TORINO, V. MARENCO 32, TEL. 011.6568111, FAX 011.655306; ROMA: V. BARBERINI 50, TEL. 06.47661, FAX 06.486039; 06.48469; MILANO: P.ZZA CAVOUR 2, TEL. 02.780571, FAX 02.780046. ABBONAMENTI: 10121 TORINO, V. ROMA 80, TEL. 011.6568334/335, FAX 011.5627958. ITALIA 6 NUMERI (C.C. POST. 7104) CONSEGNA DEC. POSTA ANNO L. 308.000; ESTERO L. 677.000. ARRETRATI L. 3.000. USA: LA STAMPA (USPS 684-930) PUBLISHED DAILY IN TURIN ITALY, $ USA 600 YEARLY. PERIODICALS POSTAGE PAID AT L.I.C. NEW YORK AND ADDRESS MAILING OFFICES. SEND ADDRESS CHANGES TO LA STAMPA C/O SPEEDIMPEX USA INCORPORATION - 3502 48TH AVENUE - L.I.C. NY 11101 - 2421. www.lastampa.it

(*) PREZZI «TANDEM»: L. 1.900, E A RICHIESTA ANCHE «IL MATTINO DELL'ALTO ADIGE»; L. 1.700, E ANCHE «IL CORRIERE». A RICHIESTA CON MARKET A L. 3.000. ESTERO: AUSTRALIA $ A. 4.00; ARGENTINA Pesos 4; AUSTRIA SC. 26; BELGIO FB. 75; BRASILE Brl 4,20; CANADA $ C. 3; CIPRO Cyp. 1.10; CZ- KCS 56; DANIMARCA KR. 15; EGITTO E.P. 8; FINLANDIA FMK 10; FRANCIA FR. 12; GERMANIA D.M. 3,50; GRECIA DR. 500; INGHILTERRA P. 1.30; LUSSEMBURGO FL. 75; MALTA Cents 90; MESSICO NS 10; NORVEGIA KR. 15; OLANDA FL. 4; PORTOGALLO Cont. Esc. 350; SPAGNA Pts. 250; CANARIE Pts. 300; SVEZIA SKR. 15; SVIZZERA FRS. 2.80; CANTON TICINO FRS. 2.50; UNGHERIA HUF 250; USA $ 2.50. SPED. IN A. P. 45% ART. 2 COMMA 20/B LEGGE 662/96 - TO

CONCESSIONARIA PUBBLICITA': PUBLIKOMPASS SPA: 20123 MILANO, VIA CARDUCCI 29, TEL. 02.24424.611, FAX 02.24424.490, 10126 TORINO, C. M. D'AZEGLIO 60, TEL. 011.6665211, FAX 011.6665300. TARIFFE: MODULO MM 45X30; FESTIVI, POSIZIONE O DATA RIGORE TARIFFA IN PARENTESI. OCCASIONALI L. 1.500.000 (1.800.000), COMM.LI L. 1.400.000 (1.680.000). SABATO L. 1.600.000, INC. PERS., IL VENERDI', L. 1.250.000 (1.500.000), VENERDI' + SABATO L. 1.700.000, VENERDI' + DOMENICA L. 1.550.000; FINANZIARI E LEGALI L. 1.200.000 (1.680.000), NECROLOGI L. 16.000 LA PAROLA (FAMIGLIA 12.500); ANNIVERSARI E RINGRAZIAMENTI L. 15.000. PIU' IVA. IL GIORNALE SI RISERVA DI RIFIUTARE QUALSIASI INSERZIONE

Bertinotti critico ma non rompe

Mezzo accordo sulla Finanziaria

L'AMBIGUITA' COME STRATEGIA

QUANTE volte era echeggiato nelle ultime settimane l'aut-aut bertinottiano «svolta o rottura»? Su questa alternativa era appesa, almeno figurativamente, la legge finanziaria, e dunque la sorte del governo e della maggioranza. Ma in conclusione del vertice di ieri la politica ha prevedibilmente compiuto un altro dei suoi minimalisti miracoli in grigio, quelli che stingono le differenze, limano gli opposti, smussano gli angoli senza fornire soluzioni certe.

Fatto sta che Bertinotti dice che non c'è svolta, e gli altri, D'Alema in testa, rispondono che non c'è neanche rottura. Sicuramente non c'è il clima di dramma politico che si verificò un anno fa, quando il leader di Rifondazione portò la crisi (quasi) sino in fondo. E a differenza di allora i protagonisti di questa fase sembrano tutti attori dimezzati, nessuno dei quali è in grado di tenere una scelta in modo radicale.

Prodi e i partiti dell'Ulivo infatti non hanno più nel proprio arsenale il deterrente credibile delle elezioni anticipate; nello stesso tempo non appare praticabile nemmeno l'idea del ribaltino, cioè la sostituzione di Rifondazione comunista con l'Udr di Cossiga, con i rischi conseguenti di rimescolamento politico generale. Dal canto suo, Bertinotti non appare nelle condizioni di poter portare il conflitto all'estremo, pena una lacerazione già serpeggiante nel suo partito.

Quindi il negoziato in corso avviene sotto il segno della necessità, delle vie obbligate. E' necessario

Edmondo Berselli

CONTINUA A PAG. 5 PRIMA COLONNA

ROMA. Mezzo accordo tra Ulivo e Rifondazione sulla Finanziaria. La rottura con Bertinotti non c'è stata, ma in fondo nessuno ci credeva: il vertice della maggioranza si è rivelato «interlocutorio», il che tradotto in termini semplici significa che non è andato né bene né male. E' il risultato che in qualche misura si prefiggeva lo stesso leader neocomunista, preoccupato di non essere accusato di cedere a un «accordicchio» e dunque di aver elevato senza ragione nelle settimane scorse la temperatura politica.

Il vero scontro, infatti, si combatte in casa di Rifondazione: Bertinotti deve rintuzzare la dissidenza cossuttiana, evitare una clamorosa spaccatura del partito, ma anche alimentare la fama di un movimento «di lotta e di governo» capace di portare a casa risultati concreti su lavoro e disoccupazione.

Soddisfatto D'Alema, leader dei Ds: dice di vedere «cose che si stanno muovendo».

Ippolito, Lepri, Martini Rampino e Sillipo ALLE PAG. 2 E 3

«Indagini su eventuali pressioni dei magistrati». Inchiesta del Csm

Bufera sul processo di Marta

Prodi: quel video è un fatto gravissimo

Gabriella Alletto, la «supertestimone»

ROMA. «Una vicenda gravissima». Prodi non usa mezzi termini riferendosi all'interrogatorio di Gabriella Alletto, la supertestimone del processo Marta Russo, avvenuto l'11 giugno '97. Dure le accuse del premier: «Le dichiarazioni rilasciate da persone informate sui fatti, da testimoni o imputati devono essere frutto di una scelta libera, cosciente e volontaria». Ed ancora: «Indagheremo a fondo sulle modalità della ripresa televisiva durante l'interrogatorio». Ma il video della discordia ha scatenato una bufera politico-giudiziaria. Dopo l'intervento del ministro della Giustizia Giovanni Maria Flick, che oggi riceverà una relazione dettagliata sulla vicenda dal procuratore capo di Roma Salvatore Vecchione, ad esaminare il caso ora sarà anche il Consiglio superiore della magistratura. Se ne occuperà la prima commissione, l'organismo competente sui trasferimenti d'ufficio dei magistrati per incompatibilità ambientale o funzionale.

SERVIZI A PAG. 5

RETROSCENA

GIUDICI SOTTO ACCUSA

ROMA

NELL'AULA di Montecitorio l'ha letto Romano Prodi, ma quel discorso l'ha scritto Giovanni Maria Flick, il ministro della Giustizia: la vicenda del videotape con l'interrogatorio di Gabriella Alletto è «gravissima», e il Guardasigilli prenderà «con rapidità» le sue decisioni. Ormai il processo per l'omicidio di Marta Russo è diventato un caso politico, anche se i genitori della povera ragazza vorrebbero soltanto sapere se i due assistenti alla sbarra sono o non sono gli assassini della loro figlia. Ma ora l'attenzione s'è spostata sulle garanzie nei procedimenti penali e sui comportamenti dei pubblici ministeri, e il governo ha scelto la strada dell'intervento immediato. Entro la settimana si dovrebbe sapere se Flick avvierà l'azione disciplinare contro Italo Ormanni e Carlo Lasperanza, i due pm protagonisti del video choc. Per fare luce su quell'inchiesta, ma anche per frenare la probabile accelerazione che, a partire da questa storia, avrà il dibattito sulla commissione d'inchiesta su Tangentopoli.

Perché dopo l'assaggio di certi metodi d'interrogatorio, chiunque può sospettare (in buona o cattiva fede non importa più) che quello e altro ancora sia avvenuto nel chiuso degli uffici giudiziari ai tempi caldi delle inchieste sulla corruzione.

Giovanni Bianconi

CONTINUA A PAG. 5 PRIMA COLONNA

Tirana, resa dei conti

Ora Berisha rischia l'ergastolo

Il leader democratico Sali Berisha

TIRANA. Il leader dell'opposizione al governo albanese socialista, Sali Berisha rischia l'ergastolo. Accusato di insurrezione armata per la rivolta seguita all'omicidio del suo braccio destro Hajdari, l'ex presidente della Repubblica potrebbe essere arrestato nelle prossime ore.

Molinari e Tessandori A PAG. 8

Nuovo decreto. Burlando: aprirà il 25 ottobre

Spiraglio europeo per Malpensa 2000

VIAGGIO VIRTUALE

Nel Tecnoporto che non decolla

MILANO. A Malpensa tutto procede verso il fatidico 25 ottobre, i collegamenti con Milano sono in alto mare e la torre di controllo è fasciata da ponteggi, ma le prove operative continuano in un'atmosfera surreale. **Corrias** A PAG. 7

MILANO. «Tutto può accadere in questo Paese e nel mondo, meno che Malpensa 2000 non apra il 25 ottobre», promette il ministro dei Trasporti Claudio Burlando, a meno di sei ore dal no della Commissione Europea. Intanto le più grandi compagnie europee annunciano che sono pronte a dare battaglia pur di silurare il non ancora nato decreto-bis. E allora si ricomincia sulla base di quello spiraglio lasciato aperto dal commissario ai Trasporti europeo Neil Kinnock: «Malpensa può partire dal 25 ottobre, a patto che il governo italiano faccia un nuovo decreto conforme alla normativa europea». Ma il commissario si aspetta molto da Roma, che accusa di aver fatto finora ben poco: «Nella settimana appena conclusa - commenta Kinnock - noi abbiamo avuto dal governo italiano solo discussioni su possibili opzioni, non una vera proposta».

Poletti e Manacorda ALLE PAGINE 6 E 7

DISOCCUPATI

Il pessimismo di Gallino

Gad Lerner A PAGINA 21

Atteso via libera alla cassetta con l'interrogatorio del Presidente. Il 70% dice che non lo guarderà

Clinton: l'America vuole che io resti

«Il mio problema è riportare l'armonia in famiglia»

WASHINGTON. Primo faccia a faccia tra i giornalisti e Clinton. Il presidente, durante la conferenza stampa col presidente della Repubblica Ceca Václav Havel, ha ribadito che non intende dimettersi nonostante lo scandalo del Sexgate, perché «l'America non lo vuole». Clinton ha detto di non temere le ripercussioni sul piano personale e che «la cosa giusta da fare per il Paese è andare avanti mettendosi alle spalle questa vicenda». Il presidente ha anche negato che lo scandalo possa averlo distratto dai suoi doveri sul fronte internazionale e ha spiegato di «non temere» la divulgazione del video con la sua testimonianza del 17 agosto al Gran Giurì, video che il 70% degli americani dice di non essere interessato a vedere. Havel da parte sua gli ha dato una mano: «La situazione del mondo - ha detto - è complicata e la leadership degli Usa è essenziale. Sono molto grato per quello che Clinton ha fatto».

Di Robilant A PAG. 9

Tassi, i Grandi in ordine sparso

Greenspan: non c'è un piano comune
Borse in altalena, Milano è superstar

di Vanni Cornero A PAGINA 14

Gelli in ospedale a Marsiglia

L'ex Venerabile trasferito in elicottero
Non vuole tornare: «Sono irremovibile»

di Cesare Martinetti A PAGINA 4

Si andrà a scuola fino a 15 anni

Camera, sì alla legge per il 1999-2000
Ma Polo e Ulivo si dividono sul metodo

SERVIZIO A PAGINA 13

LA MORALE MOSTRUOSA

LA costanza con cui la maggioranza degli americani continua a professare la sua fiducia in Clinton nonostante il ludibrio a cui l'ha esposto la pubblicazione del rapporto Starr è senz'altro un sintomo confortante di maturità dell'opinione pubblica di quel grande Paese: una maturità che non si lascia smuovere dall'accanimento con cui politici e grandi organi di informazione hanno chiesto, nei giorni scorsi, che il Presidente si dimettesse. Tanto che viene da chiedersi chi o che cosa i grandi giornali, le televisioni, i politici, rappresentino davvero, se cioè parlino ancora in nome di una qualche coscienza collettiva, o invece cerchino solo, nell'untuoso richiamo alla santità della morale familiare tradizionale, un motivo per alimentare il loro scandalismo. Se - come paiono pensare gli americani secondo i sondaggi - le colpe di Clinton non sono politicamente e socialmente così rilevanti, perdono ogni giustificazione i media che sul racconto dettagliato di queste colpe stanno campando da settimane. E la pubblicazione su Internet dei dettagli più scabrosi tra il Presidente e Monica Lewinsky non configurerà il reato di uso pornografico della rete, quello stesso di cui si accusano i pedofili?

Tuttavia, il fatto, di per sé grottesco, che il capo della nazione più potente della Terra rischi seriamente di doversi dimettere (o di essere dimesso) per i motivi esposti nel rapporto Starr ha un suo significato che non esiteremmo a chiamare «di destino». Almeno se, ri-

Gianni Vattimo

CONTINUA A PAG. 6 SECONDA COLONNA

Gli animali per i turisti sfrattati da Giza, sono inquinanti

Le piramidi senza cammelli

IL CAIRO

ADDIO alla classica fotografia sulla groppa del cammello alle pendici delle piramidi di Giza. La Sovrintendenza ai monumenti egiziana ha deciso di vietare l'ingresso nel sito ai mille cammelli e cavalli, tra abusivi e non, che vi scorrazzano notte e giorno. Motivo? Ridurre l'inquinamento che sta minacciando seriamente i celebri monumenti. E soprattutto per consentire ai visitatori di godere in pace lo spettacolo senza essere importunati dai cammellieri. I quali promettono una gita suggestiva attorno alle piramidi, una galoppata indimenticabile nel deserto, che spesso per l'ignaro turista si rivela troppo esosa.

Rimuovere lo sterco delle bestie costa ogni anno all'erario egiziano l'equivalente di 50 milioni di lire. I cammellieri protestano per l'iniquo provvedimento e negano di essere la principale fonte di inquinamento, semmai sarebbero le automobili e gli autobus che portano i turisti.

Anche a questo ha pensato il responsabile del sito, l'egittologo Zahi Hawass. Bando a tutte le auto, e se ci sarà bisogno nel parco archeologico circoleranno soltanto autobus elettrici. Gli indefessi cavallerizzi incapaci di resistere a una galoppata all'Indiana Jones potranno farlo, ma a debita distanza. A un paio di chilometri, saranno costruite delle stalle dove si potranno noleggiare cammelli o cavalli e scorrazzare nel deserto godendo la vista delle piramidi. Così, dentro il perimetro delle piramidi, si passeggerà in santa pace senza rischiare di essere investiti da una miriade di quadrupedi e di calessi.

Nessuna nostalgia, commentano gli archeologi: quattromilacinquecento anni fa, quando i faraoni Cheope, Chefren e Micerino edificarono i loro monumenti funebri, in Egitto del cavallo non c'era traccia e nemmeno del cammello. Il primo arrivò 1200 anni dopo, il secondo fu importato dall'Arabia attorno al 100 a.C.

Ibrahim Refat

Champions League: dopo l'eurogol di Pippo due reti dei turchi. Rimedia Birindelli

SuperInzaghi non basta alla Juve

Solo un pari col Galatasaray, 2-0 del Real all'Inter

Sfortunato esordio in Champions League delle italiane. Al Delle Alpi, la Juventus ha pareggiato (2-2) contro il Galatasaray, soffrendo; sul campo neutro di Siviglia, l'Inter è stata sconfitta per 2-0 dal Real Madrid. I bianconeri, in 10 per l'espulsione di Peruzzi, dopo la splendida acrobazia di Inzaghi hanno subito il pareggio dell'ex granata Hakan e poi il raddoppio dei turchi; Birindelli ha firmato il pari. Inter ko per i gol di Hierro (rigore) e Seedorf.

NELLO SPORT

OGGI

di Guido Ceronetti

Capelli e seni odorosi
da infiammare di voglia
anche uno stanco

ARCHILOCO,
frammento 26 Diehl
(versione mia)

Vertice a Palazzo Chigi con Prodi, Ciampi e Visco. Troppo lunga la lista delle attese

Finanziaria senza lacrime e sangue

Le tre carte del Premier: casa, pensioni, lavoro

ROMA. Punto primo: ci sono un po' di soldi in più da spendere rispetto al previsto. Punto secondo: se si dicesse sì a tutte le misure che sono state ipotizzate all'interno della stessa maggioranza, si spenderebbe il quadruplo. Nel vertice di ieri a Palazzo Chigi, tra questi due capisaldi si sono mosse le esposizioni di Romano Prodi e dei ministri Carlo Azeglio Ciampi e Vincenzo Visco. Per la prima volta da anni, la manovra economica contenuta nella legge finanziaria non sarà restrittiva; ma proprio questo riapre nel nostro sistema politico la corsa a escogitare e perorare le elargizioni più diverse.

La linea del governo, nelle parole del presidente del Consiglio, è risultata dunque: concentriamoci sulle cose più importanti, per massimizzare gli effetti sia economici sia politici delle risorse a disposizione. Cosicché, ai segretari di partito, le misure elencate sono parse «molte in meno» rispetto alle lunghe liste apparse sui quotidiani di ieri mattina. C'erano però tutti i capitoli essenziali: sgravio dell'Irpef sulla prima casa mirato sui bassi redditi, sgravi contributivi alle imprese per favorire l'occupazione, aumenti delle pensioni sociali, aiuti alle famiglie numerose, nuova tassa ecologica, probabilmente nuovi eco-incentivi.

Le direttrici di marcia indicate da Prodi sono state variamente riassunte dai partecipanti alla riunione, in genere in forma ternaria: «occupazione, meno tasse, aiuti ai più deboli», oppure «tutela sociale, Mezzogiorno, infrastrutture». Per evitare il rischio di arrembaggi, di un diluvio di richieste per questo scopo e per quello, Palazzo Chigi seguita a ripetere che le cifre del «Dpef» (il documento programmatico triennale approvato in maggio) non cambiano, che la manovra è di 13.500 miliardi lordi di cui 9500 di tagli alle spese e 4000 dal recupero dei crediti Inps; che i 5500 miliardi «per lo sviluppo» di cui hanno parlato alcuni capi partito erano già previsti nel Dpef.

I segretari di partito non sono particolarmente ferrati in economia; però in questo caso non sembra affatto che abbiano frainteso. I soldi in più verrebbero da un ricalcolo della previsione di gettito '98 sulla base dei dati aggiornati sul '98. In altre parole, si intravede un miglior funzionamento della macchina fiscale. Questo permetterebbe di decidere alcuni sgravi, proprio per mantenere l'impegno che invece il carico fiscale si riduca. Dal lato delle uscite la previsione complessiva del Dpef resterebbe all'incirca invariata, con qualcosa in più di spesa corrente, soprattutto la sanità, e qualcosa in meno come interessi sul debito.

L'assegno sociale sale di 80 mila lire Aiuti alle famiglie numerose e fondi per rimborsare i libri delle medie

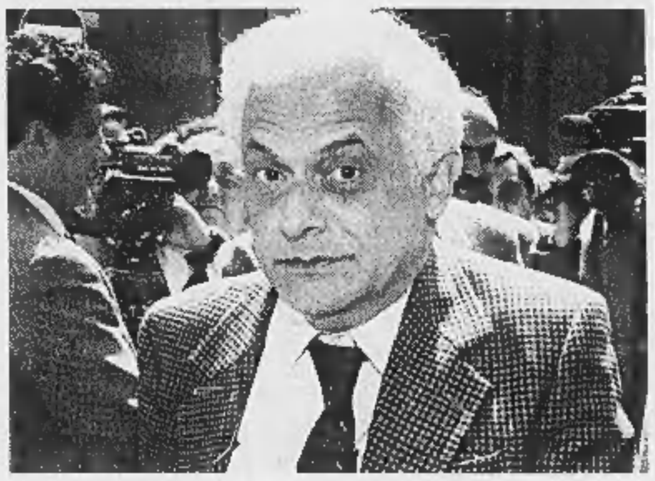

Il ministro delle Finanze Vincenzo Visco

«Non c'è l'abolizione dell'Irpef sulla prima casa»; ha protestato il segretario di Rifondazione Fausto Bertinotti. «Ma c'è la riduzione»; precisa il segretario dei Popolari Franco Marini. Visto che quasi tre quarti degli italiani sono proprietari di casa, l'abolizione completa avrebbe un costo enorme, improponibile, spiegano alle Finanze. Proprio per mirare al massimo nel senso dell'equità, l'aumento dell'attuale sgravio (1.100.000 lire) sarebbe graduato per fasce di reddito, dando di più a chi ha meno. Non si dimenticherà chi abita in affitto, con aiuti per i bisognosi nella nuova legge sulle locazioni. In tutto per la casa si impegnerebbero 1500-2000 miliardi.

Per accrescere l'occupazione il governo pensa soprattutto ad alleggerire il costo del lavoro, di almeno tremila miliardi nel '99. A Bertinotti questo non piace, perché si agisce attraverso i meccanismi dell'economia di mercato, ma l'Ulivo è compattamente favorevole. Sono tre le misure discusse: 1) nessun onere contributivo per 3 anni a carico dei nuovi assunti nel Mezzogiorno; 2) altri sgravi per le piccole imprese del Sud, non inclusi nel divieto europeo di agevolazioni territoriali; 3) abolizione in tutto il Paese dei contributi «impropri», 0,7% del costo del lavoro.

L'unico aggravio fiscale sarà l'«ecotassa» sulle emissioni inquinanti. Colpirà leggermente anche la benzina e il gasolio; ma cifre ieri non sembra ne siano state fatte. Ci saranno anche l'aumento delle pensioni sociali (80.000 lire al mese?), l'assegno aggiuntivo alle famiglie numerose (200.000 mensili) e qualche forma di rimborso per i libri per la scuola media.

Stefano Lepri

Il ministro del Tesoro Carlo Azeglio Ciampi

Fossa: sgravi duraturi per creare nuovi posti

ROMA. La manovra è piccola. Ma la fatica resta grossa. Appaiono stanchi e sfiancati i ministri che ricevono la delegazione della Confindustria guidata dal presidente Giorgio Fossa per avviare il confronto sulla legge finanziaria per il 1999 in cantiere. E' la legge finanziaria definita dal presidente del consiglio Romano Prodi «mite». E agli industriali, incontrati ieri sera a Palazzo Chigi (mentre oggi tocca ai sindacati), il ministro del Tesoro Carlo Azeglio Ciampi conferma che gli interventi necessari per il contenimento del deficit pubblico saranno limitati a 13.500 miliardi, la somma più bassa dal terribile 1993, anno in cui servirono 93 mila miliardi.

E i 13.500 miliardi, viene precisato, restano fermi anche se il prodotto interno lordo cresce meno del previsto (la qual cosa, in teoria, può provocare una minore crescita delle entrate). Fossa, affiancato dal vicepresidente Carlo Callieri e dal direttore generale Innocenzo Cipolletta, non ha nulla da obiettare sulla cifra. Per lui è importante la qualità degli interventi. Ma su questo punto ancora non è tutto chiaro.

Ed è ovvio che sia così: la delegazione degli imprenditori viene ricevuta mezz'ora dopo la fine del vertice fra Prodi e i partiti della maggioranza di centrosinistra. Vertice che non ha consentito di definire i punti fondamentali della prossima legge finanziaria (da presentare in Parlamento entro settembre). Così il governo si è presentato senza poter dare informazioni definitive alla Confindustria: «E' difficile dire se il clima è positivo perché non siamo entrati nello specifico», sintetizza Fossa, lasciando Palazzo Chigi.

Ma l'ennesima estenuante trattativa politica, in particolare con Rifondazione di Fausto Bertinotti, ha stremato la squadra di Prodi che, dopo aver speso tante parole nel vertice, non ha molto da dire alla Confindustria. Inevitabile la conclusione: «Il governo ci riconvocherà non appena avrà definito meglio con la sua maggioranza il contenuto della Finanziaria», fa sapere Fossa. Fra l'altro lo stesso Prodi ha avuto poco tempo da dedicare all'associazione degli imprenditori: dopo il vertice schizza al Quirinale per fornire un quadro della situazione al presidente della Repubblica Oscar Luigi Scalfaro e torna quando l'incontro fra la Confindustria e il governo è già cominciato da un pezzo.

La Confindustria a Palazzo Chigi: «Ancora una volta abbiamo posto il problema relativo a pressione fiscale e cumulo contributivo»

Il presidente della Confindustria Giorgio Fossa

Ma non c'è delusione nei volti di Fossa, Callieri e Cipolletta. C'è semmai un po' di attesa in più. La prossima settimana, nell'incontro bis, verrà approfondita la proposta del ministro del lavoro Tiziano Treu per l'azzeramento dei contributi sociali da pagare per i nuovi assunti. Una proposta che sembra andare incontro alle richieste della Confindustria: «Ancora una volta abbiamo posto il problema relativo alla pressione fiscale e al cumulo contributivo», racconta Fossa. Per gli imprenditori i neoassunti potrebbero recuperare il vuoto contributivo senza gravare sulle casse dello Stato, ma riscattandoli con un sistema analogo a quello usato per i corsi di laurea. In questo modo gli sgravi potrebbero essere duraturi e potrebbero forse, secondo gli imprenditori, essere accettati più facilmente dall'Unione Europea che vigila sulle distorsioni della concorrenza.

Gli industriali segnalano anche il loro giudizio favorevole sulla legge 488 considerata quella che «ha meglio funzionato in questi anni» in materia di incentivi industriali. Il problema è il solito: trovare i soldi per finanziare le agevolazioni. Per ora il governo e la Confindustria si trovano d'accordo, come osserva Fossa, sulla «necessità di ridare slancio al sistema Paese e al sistema imprenditoriale» per fronteggiare le difficoltà internazionali: la crisi russa, la tempesta asiatica, le tensioni sudamericane. «Ci sono alcune preoccupazioni per il calo delle esportazioni di alcuni prodotti in alcune aree», dice Fossa.

Roberto Ippolito

PERSONE

Sbagli veri sbagli finti

VEDENDO il presidente Clinton arrampicarsi sugli specchi alla televisione, un po' si prova pena e un po' allarme. Sdegno moralistico, per niente: se ha fatto cose con una ragazza sono faccende private, figurarsi se uno si mette a criticarlo o censurarlo (anche se sarebbe stato magari più corretto e meno inelegante non scegliere proprio la Casa Bianca e l'ufficio presidenziale come luogo degli incontri, non scegliere proprio una giovane dipendente precaria come oggetto delle attenzioni).

Ma si prova pena per la natura dell'enorme trappola politica in cui il presidente è caduto; per l'esposizione triviale e ridicolizzante che gli tocca, con tutto il mondo ribaldamente interessato ai suoi comportamenti sessuali e pronto a commentare, condannare o ridergli dietro; perchè l'aggressione politica contro di lui ha preso i caratteri d'una farsa comica e insieme sgradevole, comunque devastante.

Si prova allarme per ragioni politiche, invece. Sembra davvero singolare che un uomo politico efficace come Clinton, unanimemente definito un bravo presidente (salvo che dagli avversari repubblicani, si capisce), si sia rivelato tanto incapace di governare una situazione personale imbarazzante ma certo non irrimediabile; tanto incapace di scegliere gli avvocati, i consulenti, i collaboratori adatti ad aiutarlo a venirne fuori senza troppi danni, oppure tanto incapace di dir loro la verità: come i bambini quando nascondono la testa e credono così di diventare invisibili.

Questo sì che è un errore politico capace di gettare un'ombra negativa sulla presidenza: perchè non solo Clinton non è stato abile nè scaltro nè furbo (l'ingenuità non è un reato, persino per i governanti), ma perchè ha dimostrato di conoscere poco o male il suo Paese, i suoi concittadini ed elettori, i media. S'è comportato come un politico degli Anni Cinquanta: sicuro che ammettere un rapporto sessuale extraconiugale, anche mutilato e inconcludente, lo avrebbe rovinato agli occhi degli americani puritani; sicuro che negare l'evidenza (e contare di poter tenere nascosta l'evidenza) sarebbe stato comunque meno peggio che dire la verità. Avesse dichiarato: «Sì,ho avuto una specie di relazione con questa ragazza. La cosa non vi riguarda, nè io intendo discuterla nei particolari», nessuna indagine, nessun rapporto Starr sarebbero stati giustificati, nè realizzati, nè pubblicati. Ma il provinciale Clinton, il politico di professione Clinton, ha dato prova di ignorare i mutamenti del costume americano nell'ultimo tempo, di sottovalutare il potere dei media: per un presidente, le colpe vere sono queste.

VOCI

I doppiatori hanno sicuramente ragione nella loro battaglia sindacale. E' sicuramente comprensibile che gli spettatori televisivi siano rimasti sconcertati, abbiano faticato a seguire e capire, abbiano protestato: ma le soap operas mandate in onda nell'originale americano tradotto da sottotitoli hanno rappresentato una sorpresa anche piacevole. Finalmente, quei pupazzi dalle voci aliene si sono trasformati in persone. Finalmente, venuta a mancare la discrasia tra il loro corpo e il loro eloquio, sono parsi quasi normali. Finalmente, la loro presenza robotica ha avuto un senso: magari scemo, ma reale.

Lietta Tornabuoni

Il leader del Carroccio attacca gli «eretici» del Veneto. Berlusconi: bugiardo

Lega e Liga verso il divorzio

Scomunica di Bossi, Comencini sbatte la porta

PADOVA. «Basta, lascio la segreteria della Liga Veneta!». Fabrizio Comencini dice che se ne va, si presenterà dimissionario al congresso e non si ricandiderà. Questa mattina, al Consiglio nazionale della Liga, spiegherà il perché. «E' una scelta ormai maturata, e i risvolti sono diversi», anticipa. Di certo, nelle ultime ore, la tensione tra Liga e Lega si è fatta evidente. Martedì mattina, in una conferenza stampa convocata in gran fretta a Padova, il sindaco leghista di Jesolo Renato Martin aveva chiesto le dimissioni di Comencini, reo di rappresentare «una Liga troppo attaccata alle poltrone». Nel pomeriggio, a Milano, nel Consiglio federale leghista, pur senza attaccarlo direttamente Umberto Bossi aveva accerchiato il segretario del Veneto in odore di eresia.

Bisognerà aspettare la versione autentica di Comencini, questa mattina, per capire cosa sta accadendo tra Lega e Liga. Al momento, in Veneto, le poche dichiarazioni sono tutte a favore di Comencini. Con qualche punta di mistero e ambiguità, come nota il consigliere regionale Alessio Morosin. Tutto nascerebbe dalla conferenza stampa del sindaco di Jesolo, «uno che si è autosospeso con altri 112». Bene: se non è più nella Lega come mai da Milano è stata autorizzata quella conferenza stampa di attacco a Comencini? E come mai il segretario federale Bossi non ha detto nemmeno una parola in difesa del segretario veneto? La risposta, tra i leghisti che da sempre sono sensibili alle dietrologie, è che il mandante della conferenza stampa è lo stesso Bossi.

«Io - dichiara Bossi all'agenzia Ansa - creando il Blocco Padano ho lanciato la mia bomba di profondità. Così gli squali vengono a galla. E' ben chiaro che se passa il Blocco Padano non si potranno mai più fare accordi con il Polo o con l'Ulivo». E sarebbe questa la niccia, l'accusa ai veneti e a Comencini. Di essersi messi di traverso, di ostacolare la nascita di questo Blocco Padano puntando ad alleanze (facili, e di successo) con Forza Italia. «E' in atto una squallida campagna acquisti, come ai tempi della caduta del governo Berlusconi», ha gridato Bossi. Comencini, serafico, è andato al Tg3 per smentire: «Per quel che ci riguarda è una menzogna! Non c'è nessuna spaccatura tra Lega e Liga». E allora perché lasciare la segreteria del Veneto?

Le parole di Bossi sulla campagna acquisti berlusconiana si son prese la piccata risposta del Cavaliere: «Si decida, per una volta, a dimostrarsi degno di credito. Indichi chi avrebbe comprato chi, come, quando, dove e a che prezzo. Il campionario delle sue bugie è davvero fi-

Fabrizio Comencini

ne...». Ma Bossi è convinto che di questo si tratti. O almeno teme che Forza Italia, nel Veneto, possa contagiare la Liga e la sua dirigenza. Martedì il Consiglio federale aveva fissato il congresso della Lega per il 24 e 25 ottobre, dopo i congressi di Veneto, Piemonte e Lombardia. Ma ieri Domenico Comino ha chiesto di anticipare il congresso straordinario al 17, e così salterebbe il congresso della Liga. I conti verrebbero regolati al congresso federale, dove Bossi è più forte di Comencini. **[r. m.]**

LA STAMPA

Quotidiano fondato nel 1867

DIRETTORE RESPONSABILE
Carlo Rossella
CONDIRETTORE
Luigi La Spina
VICEDIRETTORI
Vittorio Sabadin, Paolo Passarini, Dario Cresto-Dina

REDATTORE CAPO ROMA Ugo Magri
REDATTORI CAPO CENTRALI Franco Tropea, Roberto Bellato
REDATTORE CAPO MILANO Chiara Beria di Argentine
ART DIRECTOR Cynthia Sgarallino

EDITRICE LA STAMPA SPA
PRESIDENTE
Giovanni Agnelli
VICEPRESIDENTI
Vittorio Ceirnotti di Chiusano, Umberto Cuttica
AMMINISTRATORE DELEGATO E DIRETTORE GENERALE
Paolo Palaschi
AMMINISTRATORI
Luca Cordero di Montezemolo, Giovanni Giovannini
Francesco Paolo Mattioli, Alberto Nicolello

STABILIMENTO TIPOGRAFICO
La Stampa, via Marenco 32, 10126 Torino, tel. 011 6568111
STAMPA IN FACSIMILE
La Stampa, via Giordano Bruno 84, Torino
SeBe srl, via Carlo Pesenti 130, Roma
STS spa Quinta Strada 35, Catania
Nuova SAME spa, via della Giustizia 11, Milano
L'Unione Sarda spa, viale Elmas, Cagliari
Nord Eclair, 15-21 Rue de Caire, Roubaix (Fr)

CONCESSIONARIA PUBBLICITA' PUBLIKOMPASS Spa
Direzione: MILANO, 20123 via G. Cavalieri 29, tel. 02 24421.611, fax 02 24424.490. TORINO 10126 corso M. d'Azeglio 60, tel. 011 6665.211, fax 011 6665.300. BOLOGNA, via Amendola 13, tel. 051 256852. PADOVA, via Gattamelata 106, tel. 049 8073144. CATANIA, corso Sicilia 37/43, tel. 095 7306311. FIRENZE, via Don Minzoni 48, tel. 055 561192, 573926. GENOVA, via C.R. Ceccardi 1/14, tel. 010 540184, 592589. NAPOLI, via Carracciolo 15, tel. 081 7205111. ROMA, via Barberini 86, tel. 06 4206891.

SERVIZIO ABBONAMENTI
Abbonamento annuale 6 giorni: 305.000 (Lire 1000 alla copia)
Per sottoscrivere l'abbonamento è sufficiente inoltrare la richiesta tramite Fax al numero 011 5537036; tramite Posta indirizzando a: La Stampa, via Roma 80, 10121 Torino; per telefono: 011 6568334, 335; indicando: Cognome, Nome, Indirizzo, Cap, telefono.
Forme di pagamento: conto corrente postale 7104; bonifico bancario sul conto n. 12801 dell'Istituto Bancario S. Paolo di Torino; Carta di Credito telefonando al n. verde 167-233383; direttamente presso gli sportelli del Salone La Stampa, via Roma 80, Torino.
PER INFORMAZIONI: Ufficio abbonamenti tel. 011 6568.334-335; fax 011 5627656
internet: www.lastampa.it E-mail: abbonamenti@lastampa.it

©1997 Editrice La Stampa S.p.A. Reg. Trib. di Torino n. 613/1926

Certificato n. 3571 del 10/12/1997
La tiratura di mercoledì 16 settembre 1998 è stata di 499.724 copie

Al vertice di maggioranza sulla Finanziaria il leader Prc apprezza l'opera di risanamento

Bertinotti: niente rottura ma non c'è svolta

E D'Alema annuncia: altri 5500 miliardi per l'occupazione

ROMA. Il vertice preparato da quell'immaginifico aut-aut («O svolta o rottura!») ad un certo punto sembra quasi un seminario universitario. Al «piano nobile» di Palazzo Chigi, hanno già parlato con sapiente prudenza Prodi, Ciampi, Marini, Maccanico, La Malfa e ora tocca a Bertinotti. Fiati sospesi, orecchie tese, ma la suspense dura poco: con la sua erre blesa e il suo periodare avvolgente, Bertinotti spiega che le misure annunciate «sono insufficienti», che la svolta non c'è, che «nel Paese c'è grande malessere», ma va apprezzata «l'oculata gestione» del governo e «l'opera di risanamento». Certo, non mancano gli scossoni («Tra noi c'è un probema di incomunicabilità») e anche un'impennata: «Qui nessuno ha parlato di 35 ore!», rimprovera Bertinotti. E Prodi, ma per una volta sola, lo interrompe: «Ricordo che il governo sta preparando il provvedimento...».

Lo straniamento è già finito, i toni tornano soft e dopo tre ore il vertice si chiude secondo un copione collaudato: Bertinotti fa la voce grossa, ma non rompe, ci si rivede tutti insieme martedì prossimo e soltanto allora si comincerà a trattare e soprattutto a parlare di piccoli e grandi numeri, sui quali ieri hanno quasi tutti glissato. Morale della storia: da oggi inizia una lunga, faticosa trattativa sopra e sotto il banco. Bertinotti non ha avuto la voglia di rompere prima ancora di cominciare la trattativa, dimostrando che talvolta anche gli aut-aut più secchi («O svolta o rottura») consentono una subordinata. Dopo tre ore di vertice, «Fausto il rosso» è uscito, ha annunciato che «la svolta non c'è», ma della rottura non c'era più traccia. Quasi a voler uscire dal suo cul de sac verbale, Bertinotti ha detto testualmente: «La svolta non c'è..., vorrei dire ancora».

E così, in un vertice durante il quale Prodi e Ciampi hanno illustrato il quadro e i capitoli della Finanziaria e i leader di partito si sono limitati ai «preliminari», l'unica, corposa novità l'ha fatta trapelare Massimo D'Alema: «La Finanziaria stanzierà ulteriori 5500 miliardi per l'occupazione» e par di capire che alla fin fine è proprio questo gruzzolo di miliardi che costituirà il «prezzo» dell'(eventuale) accordo con Rifondazione comunista.

Certo, c'era grande attesa per questo primo vertice di maggioranza sulla Finanziaria. Un'attesa resa più acuta dalle anticipazioni di alcuni giornali, che come spesso accade hanno preannunciato un pacchetto di interventi, anche quelli tra loro alternativi. Proprio per non alimentare aspettative esuberanti, di buona mattina Prodi ha voluto diffondere una formale smentita che gli ha consentito di presentarsi al vertice con le carte ancora da scoprire.

E proprio Prodi ha iniziato con un preambolo politico: «La Finanziaria del 1999 segna l'anno della svolta», dopo «il lavoro duro del passato e i sacrifici chiesti agli italiani». Per il Professore dunque «non è il momento di mollare». E' la volta di Carlo Azeglio Ciampi che illustra più i titoli che i numeri della Finanziaria, poi Maccanico, La Malfa («Attenzione - avverte tra l'altro il leader del pri - alle manovre di chi pensa di cambiare la legge elettorale per le europee...»), Marini e finalmente Bertinotti. Le sue parole ricalcano il senso delle ultime interviste ai giornali anche se nessuno gli sente pronunciare la fatidica parola «rottura». Bertinotti finisce per ritrovarsi d'accordo con i socialisti nella proposta «di abolire l'Irpef sulla prima casa», rilanciata nel vertice di ieri da Gianfranco Schietroma. Semmai è Lamberto Dini che pizzica Bertinotti: «Noi viviamo in un contesto europeo, qui invece si fanno discorsi come se stessimo a Cuba. Anzi, Cuba di qualche anno fa...». E quel richiamo a Cuba piace anche a D'Alema: «Se a Cuba avessero fatto certi accordi, come quello del 1993, probabilmente starebbero meglio». D'Alema accende il semaforo verde per la Finanziaria («Apprezzabile, con alcuni aspetti da puntualizzare») e poi, più tardi, non evita le telecamere: «Si lancia al Paese un messaggio di fiducia, con una Finanziaria che dà e non toglie».

Un vertice «interlocutorio» come hanno ripetuto tutti, ma durante il quale ha fatto capolino lo spettro che tutti tormenta: le eventuali elezioni anticipate. Prodi ha fatto un accenno («Visto quel che è successo a Malta? I socialisti hanno voluto andare ad elezioni e hanno vinto i nazionalisti») e D'Alema ha chiuso il cerchio con una riflessione agrodolce, sia per Bertinotti che per Prodi: «Alle elezioni si va per raccogliere i frutti positivi».

Fabio Martini

«Qui nessuno parla di 35 ore!» Ma il presidente del Consiglio rassicura: il governo sta preparando il provvedimento

Dini attacca: viviamo in Europa ma qui si fanno discorsi come se abitassimo nella Cuba di Castro Anzi nella Cuba di qualche anno fa

RETROSCENA

IL TRAVAGLIO NEOCOMUNISTA

Il leader di Rifondazione comunista Fausto Bertinotti In alto: un'immagine del vertice di maggioranza sulla Finanziaria

ROMA A un certo punto, nell'anticamera della sala del Consiglio dei ministri si sentì un urlo. Di Fausto Bertinotti: «Ma qui delle 35 ore non c'è traccia!». E' stato il momento più teso di tutta la lunga riunione iniziata, come riferiranno poi alcuni partecipanti, in una situazione di «incomunicabilità». E che la maggioranza da una parte, e Rifondazione dall'altra, parlassero ormai linguaggi differenti, almeno in materia di politica economica, era noto da giorni. Tanto che ieri mattina, a un pugno di minuti dal vertice, s'è diffusa una voce: che Bertinotti avesse avuto un colloquio riservato con Enrico Micheli, braccio destro di Prodi e titolare del fantomatico ma attivissimo «dicastero per le relazioni diplomatiche con Rifondazione», nel quale il sottosegretario alla presidenza del Consiglio avrebbe cercato di mettere il signor no della maggioranza alle strette.

Le cose che ti proporremo sono un po' meno di quelle uscite sui giornali in questi giorni: dieci subito se ti interessano, e noi arriveremo fin dove possiamo, era il ragionamento di Micheli. Non confermata da nessuna fonte, questa storia spiega bene l'animo con cui Bertinotti si è seduto al tavolo del governo: sapendo che sarebbe stata dura.

E così è stato, sia pure con Massimo D'Alema nell'insolita veste di alleato. E' stato il segretario dei Ds a chiedere al governo che, in quanto ad aumento delle pensioni sociali, si potesse arrivare a centomila lire al mese. E se è toccato allo stesso Bertinotti forzare la mano sulle 35 ore, la risposta di Prodi non è stata proprio incoraggiante. Come si era detto, avvieremo l'iter parlamentare, ha precisato il presidente del Consiglio. Il che, con i tempi per l'esame dei provvedimenti legislativi che ci sono in Italia, può voler dire le calende greche.

All'uscita da Palazzo Chigi, Bertinotti ha dato un passaggio in auto a D'Alema. Ma non appena il segretario è sceso a Botteghe Oscure, con i suoi Fausto si è sfogato. «E' tutta panna montata. Ci sono solo 100 mila lire in più alle pensioni sociali, i libri di testo a carico dello Stato per le famiglie più povere, altro che intervento organico per il lavoro!».

Stesso copione nel quarto d'ora scarso della riunione di segreteria. C'erano Cossutta, Diliberto, Rizzo e un unico bertinottiano, Paolo Ferrero. Cossutta ha ascoltato in silenzio, e solo all'uscita ha dichiarato, con malcelato e moderato ottimismo, «confido nella volontà di innovazione del governo».

Il mutismo di Cossutta e dei cossuttiani, in una segreteria-lampo che ha rinviato a stamattina la discussione politica sull'incontro a Palazzo Chigi, è interpretabile come scetticismo. Nessuno crede che Bertinotti possa davvero rompere con la maggioranza. Anche se qualche volta la fiducia si traveste in speranza, chi ha assistito personalmente al discorso con il quale il segretario riferiva della riunione con la maggioranza ha notato toni e sfumature «da sindacalista». Nel senso per cui i sindacalisti al padrone dicono sempre «non ci siamo, non va bene», ma poi firmano.

E' lo spettro dell'accordicchio che Cossutta ha esplicitamente usato, negli ultimi tempi, con Bertinotti: per pungolarlo e portare a casa migliori risultati, la famosa «svolta», e per stanarlo nella sua ansia di rottura. Con il rischio, per Bertinotti, di essere comunque, in un caso o nell'altro, passato per le armi.

Perché mentre le sorti del governo si decideranno ai primi di ottobre, quando si terrà il comitato centrale del partito, unica sede deputata a decidere se Rifondazione esce o resta nella maggioranza, le sorti del partito e del suo segretario saranno oggetto di una partita molto più lunga. Le squadre sono già in campo. Mentre Cossutta era in Russia, si sono schierati apertamente con Bertinotti 14 segretari regionali del partito. La minoranza trockista si è già divisa in due, con un complicatissimo rituale di posizionamento e presa di distanza. La nomenklatura è in subbuglio. Senza avvisare l'interessato, ma con un semplice fax all'Associazione stampa parlamentare, ieri Bertinotti ha destituito il capo ufficio stampa di Rifondazione, Gianni Montesano, e lo ha sostituito con l'ex giornalista dell'*Unità* Ritanna Armeni. E ieri Montesano ha messo piede al partito nel ruolo, inventato su due piedi, di «consigliere del presidente», cioè di Cossutta.

E le prese di posizione politiche non sono meno bellicose. Cossutta, nelle scorse settimane, ha spostato con una pesantissima uscita pubblica l'asse del dibattito: il problema di Rifondazione non è più se stare nella maggioranza o andare all'opposizione, ma quale politica fare, e quale partito diventare. E' l'estremo tentativo di bloccare la tentazione più forte che Bertinotti sembra voler perseguire. Un progetto ambiziosissimo: uscire dal governo, andare all'opposizione, cambiare l'elettorato di Rifondazione. Non più comunista, ma antagonista. E dunque, cercare di pescare voti tra chi non vota. Un'ambizione che, in passato, è stata di molti segretari politici, e che non ha mai dato buon esito. Chissà se per Bertinotti i ragazzi dei centri sociali metterebbero la scheda nell'urna?

Antonella Rampino

Rifondazione, resa dei conti

Cossutta: Fausto pronto a un «accordicchio»

FLASH

BERTINOTTI OSPITA D'ALEMA. Ritorno «inedito» per Massimo D'Alema a Botteghe Oscure al termine del vertice di maggioranza. Il segretario della Quercia, infatti, ha fatto rientro nella sede del partito ospite dell'auto del leader di Rifondazione comunista Fausto Bertinotti, dopo che entrambi avevano commentato l'esito della riunione da Prodi all'uscita da Palazzo Chigi.

MACERATINI: «UNA TELENOVELA». «Anche l'ultimo degli sceneggiatori avrebbe più fantasia e originalità di D'Alema, Bertinotti e compagni che ormai ripetono lo stesso copione nella telenovela del governo Prodi». Così il senatore Giulio Maceratini, presidente del gruppo di Alleanza Nazionale, commenta la conclusione del vertice di maggioranza sulla finanziaria: «Con D'Alema che annuncia la svolta, Bertinotti che dice che la svolta non c'è e si rinvia tutto a una nuova riunione. Gli italiani sono stanchi di assistere a questa eterna pagliacciata».

COMMERCIALISTI SODDISFATTI. «Piena e legittima soddisfazione» è stata espressa da Francesco Serao, presidente dei dottori commercialisti, per l'odierna iniziativa del governo volta ad inserire nella finanziaria anche gli studi professionali che creano nuova occupazione tra i beneficiari di incentivi.

E GLI ANZIANI NON AUTOSUFFICIENTI? «Le dichiarazioni di Prodi relative ad un eventuale aumento delle pensioni sociali sono importanti. E' necessario però che parallelamente si trovino le risorse finanziarie necessarie per attivare il fondo per gli anziani non autosufficienti». Lo sostiene il segretario generale dello Spi Cgil, Raffaele Minelli commentando le assicurazioni del premier sull'aumento delle pensioni sociali.

CONTRO LE CALAMITA'. Terremoti, incendi, calamità naturali. Franco Barberi, sottosegretario alla protezione civile non ha dubbi: per riequilibrare una situazione che vede l'Italia perdente di fronte alle catastrofi naturali, la Finanziaria deve prevedere fondi adeguati. Presentando le iniziative del servizio sismico nazionale dice: «Le voci da finanziare sono rilevanti: dall'attività ordinaria, come il ripristino di mezzi e materiali, alle esigenze per la lotta agli incendi boschivi». [r. i.]

Amarcord tra leader di sinistra: «si stava meglio», «eravamo giovani»

Quella voglia di Anni 70

SARA' la nostalgia, sarà l'effetto Battisti. Certo Fabio Fazio non è il solo, di questi tempi, a celebrare l'anima dei caldissimi Anni Settanta. A rimpiangerli, pur nell'austera cornice di un vertice di maggioranza sulla Finanziaria a Palazzo Chigi, è Fausto Bertinotti, per cui restano una sorta di età dell'oro: «Negli Anni Settanta si stava meglio», dice in toni quasi sognanti. Massimo D'Alema lo riporta sulla terra: «Forse si stava meglio perché tutti noi eravamo molto, molto più giovani...».

Formidabili quegli anni, per dirla con Mario Capanna. Anni di pantaloni a zampa d'elefante, capelli lunghi, contestazione giovanile. Massimo D'Alema, classe 1949, è un ventenne serio, preparatissimo e in carriera. Già si vede che punta in alto, molto in alto. Figlio di un deputato comunista, si butta a capofitto nella protesta studentesca, alla Normale di Pisa, tra blocchi ferroviari e manifestazioni contro il presidente Usa. Ma mette in fretta la testa a posto e scala i primi gradini della carriera comunista: segretario di sezione, segretario cittadino. Prima che faccia in tempo ad espugnare la federazione pisana, Enrico Berlinguer lo sceglie a 26 anni, come segretario nazionale Fgci. Anni difficili, perché arriva, per il pci, la sberla del movimento del Settantasette. D'Alema però è di pelle dura: sopravvive e viene inviato a dirigere la Puglia, nave scuola di tanti capi comunisti. Non lo fermerà più nessuno.

Più romantici sono i Settanta di Fausto Bertinotti, classe 1940. Picchetti, volantini, scioperi. E quei cortei, che - il leader di Rifondazione ha confessato di recente - ancor lo riempiono di allegria. All'epoca lui è un giovane padre di trent'anni, sindacalista nella Cgil, area socialista. Cresciuto sul ballatoio di un vecchio edificio di Sesto San Giovanni, grande curiosità intellettuale, letture disordinate e studi incompleti (sociologia a Trento ma senza laurea), trapiantato a Torino, diventa segretario responsabile della Cgil piemontese nel 1975.

Sono anni di lotte e di barucci, di chitarra e ristorantini in collina con i compagni. «E' la Torino della speranza, della rivolta - ricorderà poi -, delle due figure sociali protagoniste in tutto il mondo: lo studente di massa e l'operaio comune. La nostra lotta aveva una cattedrale: Mirafiori». «Manifausto», così è chiamato, perché volentieri affida le sue opinioni al *manifesto*, è amatissimo dalla base dei consigli di fabbrica, meno dai leader. Di lui, guarda caso, dicono: «E' sempre contro. Non ha mai firmato un contratto in vita sua, perché per lui un contratto è buono solo se la controparte accetta totalmente la piattaforma sindacale».

Non sono poi così cambiati, D'Alema e Bertinotti, lo stratega e il combattente, da quegli anni. Anni davvero formidabili, comunque, se ancora gettano le loro potentissime ombre sul presente, creano (o ricreano) legami trasversali, al di là di strategie di governo e voti finanziari. E infatti il piccolo scambio di vedute non impedisce a Bertinotti di «dare uno strappo» a D'Alema al termine della riunione: chissà se in omaggio ai vecchi tempi. Chiamatele, se volete, emozioni.

Massimo, allora ventenne scalava i primi gradini della carriera comunista Fausto era un sindacalista trentenne che amava picchetti e cortei

Raffaella Silipo

Oggi Pinocchio è in Algeria.

Comincia il grande viaggio dell'informazione italiana.

PINOCCHIO

Un programma di Gad Lerner.

Questa sera, ore 20,50, RAIDUE

A sei giorni dal voto alla Camera, i poli sempre più lontani. Soda (Ds): indagine, non inchiesta

Commissione su Tangentopoli, nulla di fatto

Berlusconi: vogliono imbrogliarci, per questo ripeto no

ROMA. Silvio Berlusconi torna a Montecitorio e ripete i suoi «no» a 360 gradi a ogni dialogo con «la sinistra» su giustizia e riforme, lasciando aperto solo uno spiraglio sulla legge elettorale, riaffermando la sua siderale distanza dal «teatrino politico» in cui non vuol più essere coinvolto attraverso «imbrogli e tranelli». E Antonio Soda, relatore di maggioranza sulla proposta di istituzione della commissione di inchiesta di Tangentopoli, un «ortodosso» del suo partito, ha buon gioco a ribadire a sua volta il voto negativo della Quercia in aula alla commissione «in queste condizioni politiche». Pur dopo aver dato un voto favorevole nel comitato dei nove che si è svolto la mattina, per poter approvare una serie di emendamenti volti «a ridurre i danni». E altri più duri ne sta preparando.

Berlusconi in un primo momento aveva preannunciato un discorso in aula, dove si stava varando il provvedimento sulla scuola (a un certo punto la maggioranza è andata sotto e ha dovuto richiamare in fretta e furia persino i deputati che al Senato discutevano il documento giustizia). Poi ha scelto di chiacchierare nel Transatlantico coi giornalisti. A tutto campo. «Ribadisco che questo Parlamento deve assumersi la responsabilità di dare al Paese una nuova legge elettorale», dice il Cavaliere. Ma l'elezione diretta del Capo dello Stato e le altre riforme, giustizia compresa, gli sembrano «tutte questioni su cui abbiamo già verificato in Bicamerale cosa pensa la sinistra. Se dall'altra parte ci si vuole imbrogliare, è un obbligo dire di no».

In piena campagna d'autunno, il leader del Polo coglie l'occasione per attaccare le «bugie» di D'Alema il quale gli addossa la responsabilità del fallimento della Bicamerale: «Sappiamo bene che per la sinistra la menzogna è la regola, l'ha detto persino Lenin». Nega invece un disaccordo con Fini, favorevole al referendum Segni-Di Pietro. «Non c'è un contrasto con Fini, dobbiamo solo approfondire la questione delle legge elettorale e lo faremo in una commissione di studio».

Insomma, un bel «no» rotondo, anche alla finanziaria naturalmente («Se la voto? Perché volete offendermi gratuitamente?»). Condito con un'ulteriore battuta sarcastica su quella commissione di inchiesta su Tangentopoli che il Polo considera come una precondizione per poter ricominciare quanto meno a parlarsi, e la sinistra respinge: «Si vede che ci sarà convenuto», scherza il Cavaliere imitando il commediografo Govi, poi spiega che «hanno tanto marcio da nascondere».

E le posizioni dei due schieramenti, ormai a soli sei giorni dal voto alla Camera, appaiono sempre più rigide e lontane. «Noi vogliamo una commissione di indagine e non di inchiesta», ribadisce Soda. Gli emendamenti votati all'unanimità nel comitato dei nove (insidacabilità, non interferenza coi poteri della magistratura, incompatibilità dei componenti della commissione), spiega, servono a «ridurre i danni» qualora l'aula non fermasse la commissione. E tra quelli che sta preparando, ne cita uno «che impedirebbe ai commissari di sentire in audizione i magistrati che hanno partecipato a Mani Pulite».

Il Polo è convinto di farcela. «La posizione dei Ds è isolata», dice il relatore di minoranza, di An, Antonio Cola. «Nonostante incontri ad altissimo livello - spiega - non sono riusciti a far recedere dalla decisione di votare a favore né Ri, né i socialisti, né una parte del Ppi, e persino tra i Ds la posizione di Soda non è condivisa totalmente».

E in effetti sia Marianna Li Calzi di Ri, sia il socialista Roberto Villetti confermano il loro voto. «Noi non siamo disponibili a far slittare la commissione a dopo l'elezione del Capo dello Stato, e non ci asterremo ma voteremo a favore», spiega Villetti. Che dice di non vedere nessuna relazione fra questo voto e la stabilità del governo. E confida che alla fine, dopo un «sì» della Camera e prima di un voto al Senato, «forse un'intesa fra i Poli si potrà trovare».

Maria Grazia Bruzzone

Il ministro della Giustizia Giovanni Maria Flick. Sotto: il leader di Forza Italia Silvio Berlusconi

Il Cavaliere lascia aperto uno spiraglio sulla legge elettorale «Non c'è un contrasto con Fini su questa materia; dobbiamo solo approfondire la questione in una commissione di studio»

Salta l'accordo sui pentiti

Giustizia, maggioranza divisa sul 192

ROMA. Si è conclusa con un accordo fra le forze di maggioranza, la seduta fiume, durata 12 ore, dedicata alla giustizia. Oggi la presentazione del documento politico finale che dovrebbe contenere circa 10 pagine. Al Senato, assieme al ministro Giovanni Maria Flick, i partiti della coalizione hanno tirato le somme del lavoro istruttorio portato avanti in questi giorni. Ma alla fine è mancato l'accordo sulla riforma della legge sui pentiti e, in particolare, sulle «dichiarazioni incrociate» dei collaboratori di giustizia.

Dal documento conclusivo resta così fuori la riforma dell'articolo 192. Il pomo della discordia sono le cosiddette «dichiarazioni incrociate» dei collaboratori di giustizia. Due le proposte sul tappeto. Quella Ppi che stabilisce che i riscontri alle dichiarazioni di un pentito debbano essere di natura obiettiva, non possano dunque essere costituiti dalla semplice conferma che venga da un altro collaboratore. Più articolata la proposta del popolare Follieri, i diessini Senese, Russo e Calvi e l'esponente di Rifondazione Fassone. La soluzione prevede innanzitutto che i riscontri alle dichiarazioni di un collaboratore possano essere costituiti dalle dichiarazioni di un altro pentito, ma solo a condizione che il giudice abbia tutti gli elementi necessari per affermare che quelle dichiarazioni si sono formate autonomamente.

Pietro Folena (Ds)

Alla fine al comitato non è rimasto altro che, come spiega il senatore popolare Follieri, «prendere atto dell'esistenza di una questione 192 e differire la questione» per la ricerca di una «soluzione tecnico-giuridica». «Ci siamo resi conto - ha spiegato Zecchino - che era necessario approfondire alcuni punti sui quali le posizioni erano ancora distanti». E così la questione è stata rimandata a data da destinarsi. «Valuterà il Paese la fondatezza o meno delle varie posizioni - risponde il senatore dei Ds Elvio Fassone - e le responsabilità di chi ha impedito l'accordo. Abbiamo proposto interventi volti a rafforzare sensibilmente le garanzie della difesa. Il di più che si chiedeva e che si chiede non risponde a ragionevolezza e indebolisce la possibilità di una risposta giudiziaria alla criminalità organizzata che pure è ritenuta elemento qualificante per il rilancio dell'occupazione. Il giudizio spetta al Paese».

Ma per il resto, c'è grande soddisfazione. «La lunghezza e la complessità del lavoro svolto - dice Fabio Mussi - deriva dal rilievo e la complessità della materia. Avevamo un mandato non di poco conto: riunificare in un solo documento il complesso delle proposte in materia di giustizia. In sostanza, delineare una strategia per una nuova giustizia del cittadino e una nuova legalità fondata sulla lotta alla corruzione e sulla trasparenza della vita pubblica. Abbiamo naturalmente dovuto superare qualche ostacolo, maneggiare qualche spina e sono quelle che ben conoscete. Su queste sono state raggiunte delle posizioni di mediazione, ma sul grosso mi pare ci sia una convergenza convinta. Siamo molto soddisfatti».

Circa il finanziamento dei partiti, spiega Elia, «sarà trattato nelle norme anticorruzione; sarà ricompreso soprattutto l'aspetto sanzionatorio che oggi appare carente. Si tratterà di scegliere le sanzioni adattandole ai comportamenti». Risulta stralciata anche la tematica relativa alle droghe leggere. Particolarmente soddisfatti i deputati «dipietristi», Elio Veltri e Rino Piscitello, per cui l'accordo recepisce la battaglia per la trasparenza e la legalità. «C'è oggettivamente un'impostazione nuova - dice Veltri -. Finalmente l'Ulivo riconosce che la questione della legalità è questione centrale di civiltà. Questo paese non ha avvenire se non ripristina livelli accettabili di legalità e trasparenza». [r. i.]

NOTIZIE IN BREVE

RAI, ADDIO A VIALE MAZZINI. I dipendenti Rai che lavorano nella sede storica di Viale Mazzini a Roma, dovranno traslocare. Il palazzo costruito negli Anni Settanta, dovrà essere abbandonato. «Va bonificato dall'amianto»: ha annunciato il presidente della Rai, Pierluigi Celli. Casi analoghi si sono già verificati per il ministero delle Poste all'Eur e la sede della Unione Europea a Bruxelles. Forse lavoratori e dirigenti della Rai dovranno trasferirsi a Saxa Rubra anche se le ipotesi rimangono ancora aperte. Come prevede la legge,e entro il 2002-2003 la costruzione di Viale Mazzini, tutta vetro, cemento e metallo, dovrà subire radicali lavori di bonifica che vanno fatti anche nel caso in cui ci sia il semplice sospetto della presenza del minerale incriminato. [Ansa]

IL CARD. RATZINGER ALLA CAMERA. Il cardinale Joseph Ratzinger parlerà di Sant'Agostino alla Camera. A organizzare l'evento è il Giulio Andreotti, direttore del mensile cattolico «30 Giorni» che ha ospitato gli articoli pubblicati nel volume «Il potere e la grazia, attualità di Sant'Agostino», che sarà commentato dal porporato.

Il prefetto della Congregazione per la Dottrina della Fede e gran custode dell'ortodossia cattolica, lunedì prossimo, nella sala del Cenacolo, illustrerà a deputati e senatori l'attualità degli insegnamenti del vescovo di Ippona, il santo giunto alla conversione dopo avere conosciuto l'esperienza del peccato. Le sue vicissitudini personali rendono attuali gli scritti dell'autore delle celeberrime «Confessioni». [AdnKronos]

INCENDIATA L'AUTO DI SCOZZARI. L'auto del deputato della Rete Giuseppe Scozzari, del consiglio di presidenza della commissione Antimafia, è stata distrutta da un incendio a Porto Empedocle (Agrigento). I tecnici dei Vigili del Fuoco, dopo i primi rilievi, non hanno escluso l'ipotesi dell'autocombustione. Secondo gli investigatori, si tratterebbe invece di un attentato.

Il deputato aveva denunciato minacce nei suoi confronti e dei suoi familiari. L' on. Giuseppe Scozzari è stato coordinatore regionale della Rete; è inoltre uno dei fondatori del movimento di Antonio Di Pietro Italia dei Valori e attualmente si sta occupando di usura e false cooperative. Ha commentato: «Continuerò la mia attività politica con lo stesso impegno: questi vili gesti non mi spaventano». [Ansa]

BERLUSCONI EDITORE DI MARX. «La "Silvio Berlusconi editore" pubblicherà il "Manifesto del partito comunista" con una mia prefazione di 70 pagine: insomma, il Cavaliere sarà l'editore di Marx ed Engels». Lo annuncia Lucio Colletti giocando sul paradosso e annunciando la nuova iniziativa della Mondadori, la casa editoriale del Cavaliere. Il tono è scherzoso: «Nella mia prefazione spiegherò i meriti e l'attualità di Marx. Siamo al 150° anniversario del "Manifesto". Per l'occasione uscirà, in numero limitato e non in commercio, una versione in brochure con la mia prefazione, la vecchia traduzione, il testo originale in tedesco e una versione in italiano più recente e di sinistra. Poi, nel 1999, sarà pubblicata e messa in vendita in libreria». [Ansa]

Tiratori scelti appostati sui tetti, quattro auto della polizia, un elicottero militare per il trasporto da Nizza

Blitz della Gendarmerie, Gelli trasferito a Marsiglia

E dall'ospedale annuncia nuova battaglia contro l'estradizione in Italia

L'ambulanza scortata dalle auto della polizia francese con cui Licio Gelli è stato trasferito all'ospedale Santa Margherita di Marsiglia

NIZZA
DAL NOSTRO INVIATO

Un paio di tiratori scelti appostati sui tetti, quattro monumentali motociclisti, due auto con le teste di cuoio del *Gigen* (il «gruppo di intervento» della Gendarmerie), altre due auto della polizia, l'autista dell'ambulanza col giubbotto antiproiettile e la faccia cattiva. Il fantasma di Licio Gelli se ne va in un risucchio di sirene e di pneumatici che stridono. All'aeroporto di Nizza lo infilano su un elicottero militare, un «Puma SA330». Lo assiste un medico militare. Decolla quasi subito, direzione Marsiglia. Sono le 14,05. Una messinscena per occultare la vera traduzione di Gelli avvenuta un'ora più tardi? Pare di sì. Depistaggio dei giornalisti e cautela per le minacce piovute su Nizza. Comunque sia, alle 17 Didier Durand, procuratore di Nizza, s'è lasciato andare: «Ora mi sento molto più sollevato. Per noi è una storia chiusa».

Per il Venerabile Maestro si apre invece un altro capitolo della sua leggenda. Ieri mattina si aspettava un colpo di scena, che accettasse l'estradizione in Italia. E invece il vecchio maestro massone ha fatto sapere di voler ancora combattere: no all'estradizione, no al governo che vuole fargli scontare gli otto anni che gli toccano per il crack dell'Ambrosiano: 1157 miliardi. E - forse non per caso, perché in questa storia la sequenza delle notizie ha la sua importanza - ieri mattina la Cassazione ha reso pubbliche le motivazioni della condanna. Gelli - si legge nella sentenza che gli è stata recapitata con sollecita cortesia nel «santuario» di villa Wanda (unica persona presente la governante) - ebbe un ruolo di ispiratore e organizzatore della operazioni che portarono al crack, messe a punto sfruttando la sua carica di capo della P2, una delle più insidiose organizzazioni affaristiche».

Il vecchio Gelli, ha 79 anni, ammalato di cuore e forse non soltanto (si parla di un male all'intestino), con la sua barba bianca, con quell'arrogante ironia che lo ha portato a definirsi ai giudici francesi come un «semplice scrittore stanco e malato», è ora nel reparto detenuti dell'ospedale (pubblico) Santa Margherita di Marsiglia. Più lontano dall'Italia, ma più vicino ad Aix-en-Provence, dove si deciderà del suo ritorno. Da detenuto.

Della sua numerosa famiglia che volteggia intorno alla sua barella e al suo patrimonio, ieri s'è vista soltanto Gabriela Vasile, la romena, la compagna che abitava con lui nel residence di Cannes dove Gelli ha trascorso i suoi ultimi giorni da uomo libero. La signora, piccola e bionda, è arrivata quasi schiacciata sul sedile posteriore di una Peugeot guidata da un gendarme. Aveva una borsa di indumenti per lui. Non ha potuto avvicinarlo, s'è voltata di scatto quando l'abbiamo chiamata per nome, non ha detto una parola. Ha seguito con l'aria afflitta la messinscena.

Il vecchio «scrittore» Gelli se ne è andato lasciando alla polizia francese i suoi libri e le sue carte su cui si incomincia a favoleggiare. Il deputato di An Gramazio, per esempio, ha ieri rivolto un'interrogazione a Flick e Prodi per sapere se nell'alloggio di Cannes sia stato trovato un curriculum dell'amministratore delegato delle Ferrovie Gian Carlo Cimoli. Se in uno dei faldoni dell'archivio portatile del Venerabile ci fossero «appunti e segnalazioni» sul contenzioso tra imprese e Ferrovie per i lavori della linea ad alta velocità Roma-Napoli. Gramazio vuole che tutti i documenti sequestrati vengano trasmessi al Parlamento. I soliti velenucci che si alzano ogni volta che appare Gelli. Nomi, insinuazioni, sospetti. Quello che si sa è che i francesi hanno sequestrato tutto sospettando - contagiati anch'essi dalla patologia gelliana - che anche negli scritti «letterari» del Venerabile si nascondano messaggi e reati.

C'è insomma intorno a quel letto d'ospedale - fino a ieri il Pasteur di Nizza, ora il Sainte-Marguerite di Marsiglia - un lavorio incessante. Figli, nuore, nipoti. Avvocati, francesi e italiani, un *barnum* in azione. L'altro giorno s'è scoperto che nel pacchetto di mischia dei difensori c'è anche Vincenzo Mavilla, condannato in aprile a Milano a 16 anni per partecipazione all'«associazione mafiosa 'ndrangheta». Il difensore sedicente «autentico» di Gelli, Michele Gentiloni, ha provveduto a far sapere che «Mavilla non era mai stato legale» del Venerabile. Di qualche parente? «Non lo escludo».

Ma lo stesso Gentiloni spalleggiato dall'avvocato nizzardo Maxim Gorra ieri s'è prodotto in un grottesco depistaggio dei giornalisti concluso con un appuntamento al quale non si è mai presentato. Il fronte dei difensori è spaccato: da una parte quelli del Venerabile, dall'altra quelli dei figli che hanno trasmesso un messaggio più bellicoso: «Siamo pronti a bloccare il suo rientro in Italia». La tragica farsa di Licio Gelli continua.

Cesare Martinetti

Interrogazione del deputato Gramazio (An): il Venerabile coinvolto nel caso-Cimoli?

Scontro tra i difensori E spunta Vincenzo Mavilla condannato per 'ndrangheta

Il premier: non si possono usare metodi per condizionare le indagini. Un'inchiesta anche del Csm

Marta Russo, sul video la condanna di Prodi

«Gravissima la vicenda dell'interrogatorio registrato»

ROMA. «Una vicenda gravissima». Romano Prodi non usa mezzi termini riferendosi all'interrogatorio di Gabriella Alletto, la superteste del processo Marta Russo, avvenuto l'11 giugno '97. Dure le accuse del premier: «Le dichiarazioni rilasciate da persone informate sui fatti, da testimoni o imputati devono essere frutto di una scelta libera, cosciente e volontaria». Ed ancora: «Indagheremo a fondo sulle modalità della ripresa televisiva durante l'interrogatorio».

Ma la giornata di ieri non registra solo l'ira del presidente del Consiglio. Il video della discordia, infatti, ha scatenato una vera e propria bufera politico-giudiziaria. Dopo l'intervento del ministro della Giustizia Giovanni Maria Flick, che oggi riceverà una relazione dettagliata sulla vicenda dal procuratore capo di Roma Salvatore Vecchione, ad esaminare il caso ora sarà anche il Consiglio superiore della magistratura. Se ne occuperà la prima commissione, l'organismo competente sui trasferimenti d'ufficio dei magistrati per incompatibilità ambientale o funzionale.

Sul «banco degli imputati» il procuratore aggiunto Italo Ormanni, il sostituto Carlo Lasperanza e quel video dato in pasto alla stampa. I due magistrati nonostante la mancata autorizzazione del gip sistemarono una videocamera (fornita dal Sisde alla Digos) nella libreria dell'ufficio. I metodi dei pm sono stati così ripresi e raccolti in tre nastri: «Lei è colpevole di omicidio...», «Dal carcere non esce più». E la Alletto che dopo tre giorni cambia la sua versione: «Sì, è vero, quel 9 maggio '97, io ero nella sala assistenti e c'erano anche Scattone e Ferraro».

Ma, se per i due presunti omicidi non c'è ancora un verdetto di colpevolezza, la prima sentenza l'ha anticipata il governo. Le motivazioni di Prodi sono chiare: «Agli organi inquirenti è vietato usare metodi e tecniche che possono condizionare sotto il profilo psicologico le condotte processuali, alterando le capacità mnemoniche e valutative e incidendo sulla verità». Il premier, nel rispondere in aula alla Camera ad un'interrogazione parlamentare, ha promesso risposte rapide: «Siamo consapevoli del turbamento creato dall'episodio nell'opinione pubblica e sui dubbi sulla correttezza della condotta degli organi inquirenti». Ironico il commento di Silvio Berlusconi: «Si vede che Ormanni e Lasperanza non appartengono alla parrocchia dei pm di Prodi e della sinistra».

Lo scontro sulla giustizia, quindi, si arricchisce di un nuovo capitolo. Ma la questione sui poteri dei pm ora si inserisce nel momento in cui il processo Marta Russo è ancora in corso. E così preferiscono non pronunciarsi i componenti del Csm, chiamati ad intervenire da un'istanza del consigliere laico di area Ccd Michele Vietti inviata direttamente al presidente della Repubblica. Non parlano neanche Francesco Petrelli e Vincenzo Siniscalchi, avvocati di Giovanni Scattone e Salvatore Ferraro.

Ad esprimersi è la parte civile (egli interrogatori vanno fatti nel rispetto delle regole e delle norme del codice») e soprattutto il segretario di Magistratura democratica Vittorio Borraccetti: «Le modalità dell'interrogatorio di Gabriella Alletto rappresentano una vistosa anomalia rispetto al modo di procedere dei pubblici ministeri».

L'ex presidente della Corte Costituzionale Livio Paladin, invece, si rifà direttamente agli articoli 24 e 27 della Costituzione («E' previsto il diritto di difesa e anche quello della presunzione di non colpevolezza degli imputati per tutelare tutti i soggetti coinvolti nel processo»), mentre l'avvocato Carlo Taormina non si ferma alla teoria e promette che presenterà una denuncia alla procura di Perugia contro i due magistrati romani. Dure critiche sono giunte anche dalla Camera penale di Roma: «I comportamenti dei due pm sono inammissibili, solo vaghe suggestioni inquisitoriali di scuissione accesa, quindi. Anche in Parlamento. Emblematica la reazione di Teodoro Buontempo: «Sono cose che fanno tremare le stanze della giustizia. Ora Flick si comporti da burattinaio e non da burattino».

Ma il dibattito politico sta relegando sullo sfondo interrogativi importanti: perché quell'11 giugno nell'ufficio non era presente l'avvocato della Alletto? E, soprattutto, rischia di influenzare un processo che ha già vissuto numerosi colpi di scena. Testimoni della difesa che cadono come birilli, la contraddittoria testimonianza dell'Alletto. Ed ora si aspetta il futuro: la ripresa dell'interrogatorio della superteste. Ma per adesso la verità è in una specie di cristallo.

Giovanni Lamberti

Ironico Berlusconi: si vede che i due magistrati non sono della parrocchia della sinistra

Si profila un'azione disciplinare per i procuratori. Taormina annuncia: li denuncio a Perugia

DALLA PRIMA PAGINA

LE RAGIONI DELLO SCONTRO

GLI AVVOCATI ACCUSANO

Secondo i legali degli imputati il video è la prova delle intimidazioni che hanno costretto la Alletto a dire ciò che voleva la procura. Si evoca il tintinnar di manette e si afferma che la conduzione dell'interrogatorio rappresenta un fatto gravissimo di mancato rispetto delle garanzie processuali e di indebita pressione su una testimone

IL FILM CONTESTATO

LA PROCURA SI DIFENDE

I pubblici ministeri sostengono invece che le immagini accertano come la teste avesse subito ben altre pressioni per non dire la verità. Respingono fermamente le accuse di aver esercitato pressioni indebite. Uno dei magistrati ha anche sbottato: «Ma che credono, che le indagini per un omicidio si fanno con il tè e i pasticcini?»

I PROTAGONISTI

GABRIELLA ALLETTO
Segretaria dell'istituto di Filosofia del diritto, 45 anni, sposata, 2 figli, viene interrogata in procura l'11 giugno '97: dice che non era nell'aula 6 al momento del delitto. Tre giorni dopo cambia versione e accusa Scattone e Ferraro

CARLO LASPERANZA
E' il pubblico ministero dell'inchiesta. L'interrogatorio della Alletto si svolge nel suo ufficio, dove sono stati nascosti una telecamera e un registratore per intercettare i colloqui tra la Alletto e il cognato

ITALO ORMANNI
Procuratore aggiunto. In un passo dell'interrogatorio dice alla Alletto che nega la sua presenza nell'aula 6: «Ci sono 4 testimoni che lo dicono, lei è colpevole di omicidio o favoreggiamento. Per omicidio va in carcere e non esce più»

LUIGI DI MAURO
Ispettore di polizia e cognato di Gabriella Alletto. Nel video è seduto al fianco della donna. In più occasioni la invita a raccontare tutto ciò che sa: «Gabrié, fottitene di tutti, pensa solo ai tuoi bambini»

La miccia dei giudici sotto accusa

Un caso politico dietro lo scontro sui metodi usati dalla procura

ROMA

PRODI e Flick vogliono muoversi in fretta per dimostrare che anche loro hanno a cuore le regole del diritto e le garanzie dei cittadini. Loro e la maggioranza che li sostiene, se il resoconto parlamentare di ieri, in coda alla replica del deputato Marco Taradash che invitava il governo a prendere di petto la «questione giustizia», registrava i consueti appalusi del gruppo di Forza Italia, ma anche «dei democratici di sinistra-l'Ulivo, dell'Udr e misto Rete-l'Ulivo».

A questa situazione è giunto il processo per l'omicidio di Marta Russo, scatenando l'ennesima bufera sulla procura della Repubblica di Roma, l'ex «porto delle nebbie» dove invece ora si anniderebbero - secondo le accuse - degli «estorsori di dichiarazioni», magistrati pronti a calpestare le regole pur di ottenere una confessione.

Nel corridoio buio del terzo piano del palazzo di giustizia, tra la stanza del procuratore Vecchione e quella dell'aggiunto Ormanni, il pm Carlo Lasperanza ripete quello che ha detto l'altro giorno, in aula, quando duellava con gli avvocati difensori: «Siccome non possono fare il processo alle prove, perché sennò lo perdono, lo fanno a chi ha messo in piedi il processo». Cioè lui e Ormanni. Vorrebbe dire tante altre cose, Lasperanza, ma il procuratore non gradisce che i suoi sostituti parlino in pubblico. E così, piegato nelle spalle curve e la giacca un po' stazzonata, esprime solo un rammarico: «Sono preoccupato che tutta questa polemica finisce per influenzare i giudici popolari della corte d'assise».

Ma come? Proprio lui parla di influenzare le persone? Lui che in quel colloquio trasmesso a ripetizione dai telegiornali diceva alla Alletto: «Guardi che lei è messa peggio di tutti, rimane col cerino in mano, tutto è contro di lei, qui la polizia non riusciamo più a tenerla»? E adesso si preoccupa che la giuria venga influenzata dalle polemiche? Il pm sarebbe pronto a replicare, la risposta ufficiale della procura arriverà solo dalla relazione a Flick.

Ormanni è chiuso nel suo ufficio con il capo e un funzionario della Digos di Roma - «regista» delle videocassette, in collaborazione coi tecnici del Sisde - mentre la tv trasmette l'intervento di Romano Prodi alla Camera. Quel breve discorso in Parlamento preparato dal Guardasigilli, coi suoi categorici richiami alla Costituzione e alle garanzie fissate dai codici, suona come una condanna annunciata per i due pm romani ripresi dalla telecamera nascosta. Prima di decidere il ministro esaminerà la documentazione e le videocassette incriminate, anche se ieri mattina, nel palazzo di via Arenula, l'azione disciplinare nei confronti di Ormanni e Lasperanza veniva considerata quasi inevitabile. Il problema, semmai, è se agire subito o attendere la conclusione del dibattimento, per non interferire sull'esito del processo. Ma quanto può aspettare, il Guardasigilli, col clima che si respira in Parlamento e nei mezzi di comunicazione, e col Csm e la procura di Perugia che apriranno le loro indagini? E poi è così certo che quei due magistrati debbano finire sotto inchiesta disciplinare? Rispetto alle tempeste del passato, stavolta nell'ex «porto delle nebbie» c'è una novità: e Salvatore Vecchione, nominato procuratore di Roma mentre dirigeva l'Ufficio ispettivo di Flick. Dunque è uno che di azioni disciplinari se ne intende. Ieri mattina, nella sua stanza, ha guardato e riguardato le videocassette incriminate. Lui è un magistrato che ha fatto del silenzio la prima regola del suo lavoro, ma chi gli ha parlato assicura che non avrebbe trovato, in quei dialoghi intercettati, nulla di particolarmente grave.

Giovanni Scattone uno degli imputati al processo per l'uccisione di Marta Russa Il giovane ricercatore è accusato di aver sparato il colpo di pistola che raggiunse la ragazza alla nuca

Tutto ciò che riguarda la procura e il videotape è ora scritto nella relazione inviata a Flick, alla quale Vecchione e Ormanni hanno lavorato fino a ieri sera. Anche il procuratore aggiunto non vuole anticipare nulla sull'autodifesa, ma è lui che, al termine della due-giorni dell'interrogatorio di Gabriella Alletto in aula, si sfogava con chi gli contestava le «pressioni»: «Ma che credete, che le indagini per omicidio si fanno offrendo il tè e i pasticcini?».

La relazione al ministro avrà argomentazioni meno sbrigative, e in attesa di conoscerle bisogna tornare a ciò che è agli atti del processo, le argomentazioni usate da Lasperanza davanti alla corte d'assise: «Qui si sta facendo un processo parallelo alla procura di Roma. Ben venga, e ben vengano le indagini del procuratore generale, perché le pressioni e le minacce, in questo processo, avvengono da altre parti, anche in aula. La verità è che si sarebbe preferito un pm che di fronte alla tragedia di una ragazza uccisa all'università, a un omicidio apparentemente inspiegabile, avesse chiesto l'archiviazione contro ignoti nel giro di quarantott'ore».

Invece così non è andata, rivendica il magistrato: «Non ci siamo arresi». A un anno dal delitto, di fronte ai giudici togati e popolari sono arrivati due imputati di omicidio - Giovanni Scattone e Salvatore Ferraro - con contorno di presunti favoreggiatori, tra i quali la stessa Gabriella Alletto. Nel rispetto delle regole, assicura Lasperanza, che a proposito del colloquio con la donna dell'11 giugno '97 dice: «Ritengo di aver interpretato correttamente la procedura prevista dal codice. Non avevamo delle contestazioni da fare alla signora Alletto, perché sapevamo che era nell'aula 6 al momento dello sparo. Si potevano prospettare due ipotesi di reato. Che sono, appunto, l'omicidio e il favoreggiamento di cui parlano Lasperanza e Ormanni alla Alletto in quel video-tape. Tra l'altro quei nastri li ha fatti ritrovare proprio Lasperanza, dopo che un perito fonico aveva ipotizzato dei tagli nella registrazione audio. E' rimasto una settimana negli uffici della Digos per farli saltar fuori e depositarli il giorno dopo alla corte. Il che dovrebbe dimostrare come la procura si sentisse tranquilla sul loro contenuto. Ho avuto ordinato le riprese. Si vuole sfuggire ora il pm - perché volevamo verificare se la Alletto e il cognato comunicavano attraverso dei gesti, ma nessuno sapeva che c'era la registrazione; quando un hanno detto che esisteva mi sono tranquillizzato, perché avremmo potuto spazzare via ogni sospetto sui tagli all'intercettazione».

Invece altri sospetti, ben più gravi, hanno preso corpo. Ai giudici Lasperanza aveva detto: «Questo pubblico ministero si disinteressa completamente della visione in aula del filmato, perché è assolutamente ininfluente». Ora non lo è più. Per il futuro suo e del procuratore aggiunto Ormanni, e forse anche del processo per l'omicidio di Marta Russo.

Giovanni Bianconi

Si teme però che una eventuale sanzione possa mettere in pericolo l'esito del processo

I DELITTI DELLA CAPITALE **SENZA UN COLPEVOLE**

AGOSTO '90

Via Poma, giallo in ufficio

Simonetta Cesaroni, 21 anni, impiegata, assassinata il 7 agosto nell'ufficio dove lavorava. Viene indagato Pietrino Vanacore, portiere dello stabile, poi la sua posizione è archiviata. Un'altra pista porta a Federico Valle, nipote di un anziano inquilino dello stabile. Dopo lunghe indagini, il pm chiede il suo rinvio a giudizio, ma il gip lo nega.

LUGLIO '91

Olgiata, strangolata la contessa

La contessa Alberica Filo della Torre, 42 anni, strangolata il 10 luglio nella sua villa nel complesso residenziale esclusivo della capitale. Gli inquirenti scandagliano la vita e gli alibi di un filippino che aveva lavorato per la contessa e di Roberto Jacono, figlio della istitutrice dei bambini della nobildonna. I due vengono poi scagionati. L'indagine è ancora aperta.

APRILE '94

Il cadavere nell'armadio

Antonella Di Veroli, 47 anni, commercialista, uccisa in casa con un colpo di pistola e il corpo nascosto nell'armadio. Si indaga su due ex fidanzati, il ragioniere Umberto Nardinocchi, 63 anni, e il fotografo Vittorio Biffani, 51. Controllati gli alibi di altri tre uomini. Vengono tutti scagionati in istruttoria, tranne Biffani che è rinviato a giudizio e poi assolto in corte d'assise.

La Commissione boccia il piano Burlando. Kinnock: «Con un decreto-bis può partire il 25 ottobre»

Malpensa, Bruxelles lascia uno spiraglio

«L'Italia cambi proposte, poi si torna a trattare»

STRASBURGO
DAL NOSTRO INVIATO

«Malpensa può partire dal 25 ottobre, a patto che il governo italiano faccia un nuovo decreto conforme alla normativa europea». Neil Kinnock ha appena ottenuto dalla Commissione europea la bocciatura dei decreti Burlando per l'apertura di Malpensa 2000 e già agita un ramoscello d'ulivo verso l'Italia. Ma al di là delle parole concilianti il Commissario ai Trasporti ha opinioni molto precise e niente affatto benevole sul poco che Roma ha fatto finora e sul tanto che invece dovrà fare per evitare di sbattere di nuovo la faccia contro un «no» di Bruxelles.

In primo luogo - accusa Kinnock - nella settimana appena conclusa, nonostante la proroga concessa dalla Commissione, non c'è stata nemmeno una trattativa vera e propria con il governo italiano: «Per fare una trattativa ci vuole una proposta e noi abbiamo avvuto solo discussioni su possibili opzioni». E adesso un nuovo decreto Burlando «che spero sia rapido, efficace e conforme al diritto comunitario» è benvenuto, ma per la Commissione non è comunque scontato che Malpensa parta come hub - cioè come snodo centrale del traffico internazionale - cosa che invece chiede a gran voce il governo italiano.

Il sipario sul primo atto della vicenda di Malpensa cala a mezzogiorno di ieri, seguendo un copione già scritto: i Commissari riuniti a Strasburgo approvano la decisione che dichiara «discriminatori, sproporzionati e di conseguenza illegali» i decreti Burlando che secondo le nove compagnie aeree che avevano presentato il ricorso a Bruxelles «danno in realtà un vantaggio comparativo all'Alitalia». Non serve nemmeno un voto, è una semplice ratifica della decisione di principio che la Commissione aveva già preso la settimana scorsa. Il Commissario ai Trasporti espone le sue ragioni, i due colleghi italiani - Emma Bonino e Mario Monti - fanno presente la necessità di trovare comunque un'intesa e il caso è chiuso. Nelle prossime ore la decisione negativa verrà notificata all'Italia e l'effetto immediato sarà che «tutte le compagnie obbligate a utilizzare Malpensa sulla base degli accordi attuali possono legalmente opporsi al trasferimento».

Anche gli ultimi contatti con Burlando e Prodi - fa sapere Kinnock - sono stati inutili e specie dopo il subitaneo dietrofront dell'Italia sull'ipotesi di trasferire parte dei voli Milano-Roma a Ciampino che ha lasciato di stucco Bruxelles, «la Commissione non aveva scelta rispetto alle soluzioni da prendere». Adesso il Commissario guarda al futuro. E di fronte all'evenienza «probabile» che Burlando scelga di rivolgersi al consiglio dei ministri dei Trasporti per bloccare la sua decisione, Kinnock avverte: «Nove compagnie di dieci Paesi hanno fatto ricorso e gli Stati membri hanno una naturale predisposizione a rispettare il diritto comunitario». Come dire che qualsiasi tentativo di coagulare un consenso politico contro Bruxelles sarà solo tempo perso.

La strada, dice il Commissario, è piuttosto quella di un decreto-bis, che nasca già «benedetto» dall'esecutivo comunitario: «Ci aspettiamo delle proposte dall'Italia perché così - e sono sicuro che il governo italiano ne è conscio - sarà più facile evitare incompatibilità con il diritto europeo». Ma il conflitto che deve essere risolto non è di poco conto. Al di là della discriminazione tra compagnie straniere ed Alitalia che va risolta garantendo a ciascuno pari accesso da Linate ai propri hub, secondo Bruxelles lo spostamento di voli da Linate a Malpensa che propone il governo italiano non è «proporzionale» rispetto all'obiettivo di far decollare il nuovo aeroporto milanese. «Applicando alcune delle opzioni che sono circolate sarebbe stato possibile far sì che già a partire dal 25 ottobre transitassero per Malpensa 12,5 milioni di passeggeri l'anno, oltre otto spostati da Linate e 3,9 che già usano il nuovo aereoporto», spiega Kinnock. A Linate secondo la Commissione andrebbero quindi lasciati circa 6 milioni di passeggeri l'anno, almeno per i prossimi due anni «quando a malapena saranno pronte le infrastrutture con Malpensa». Ma con questi livelli di traffico il nuovo aeroporto sarà redditizio? «Sì, Malpensa sarebbe redditizia nei prossimi due anni anche senza essere un hub. Anche la Bei, che ha finanziato il progetto, sostiene che basterebbero dieci milioni di passeggeri l'anno per renderla conveniente», risponde Kinnock. I giochi sono aperti, ma la palla è in campo italiano, è il messaggio: «I decreti si possono aggiustare attuando un sostanziale movimento di voli, ma senza violare le norme comunitarie». Da Bruxelles che, contrariamente alle accuse arrivate da Burlando e dal presidente della Regione Lombardia Roberto Formigoni, «non ha mai detto nulla che potesse andare contro Malpensa», non arriverà però nessuna proposta: «La Commissione non ha alcun potere sul governo italiano».

Per la trattativa si esprimono anche Bonino e Monti. «Resta impregiudicata la possibilità di una prosecuzione del negoziato», dicono in una dichiarazione congiunta; ma aggiungono anche che Bruxelles nella sua decisione finale dovrebbe tener conto del fatto che «il nuovo hub di Malpensa permetterà di ridurre il deficit aeroportuale di questa parte d'Europa e contribuirà allo stesso tempo a incrementare la concorrenza». Malpensa, insomma, alla fine farà bene ai Quindici.

Francesco Manacorda

A Linate dovrebbero restare sei milioni di passeggeri
Monti e la Bonino «Il nuovo hub sarà utile all'Europa»

Il ministro Burlando (al centro) con a destra il collega austriaco Einem e il commissario europeo alla concorrenza, Kinnock

I NODI DELLO SCONTRO

LA DISCRIMINAZIONE. La Commissione ha considerato discriminatoria la parte dei decreti Burlando che stabilisce la distribuzione del traffico aereo lasciando a Linate solo il collegamento Milano-Fiumicino (dove l'Alitalia ha il suo hub) e non consentendo alle altre compagnie di collegare Linate con i propri hub.

LE INFRASTRUTTURE. La discriminazione è accentuata, secondo la Commissione, dal fatto che Malpensa sarà difficilmente raggiungibile fino a quando non saranno completati i collegamenti con Milano. In particolare la corsia d'emergenza dell'Austostrada Milano-Laghi e l'istituzione del treno diretto con la città, che oggi viaggia su una linea a binario unico.

LA DISPROPORZIONE. E' l'obiezione più difficile da definire in termini precisi. Secondo la Commissione lo spostamento di traffico aereo da Linate a Malpensa stabilito dai decreti Burlando era eccessivo - e quindi non proporzionale - rispetto all'obiettivo di fare di Malpensa un grande aeroporto internazionale attivo dal punto di vista economico. Diversa, naturalmente, l'interpretazione del governo italiano secondo cui il massiccio trasferimento di voli è necessario per consentire il successo di Malpensa.

Esultano le ali straniere

«Altri ricorsi se ce ne sarà bisogno»

MILANO. «Siamo soddisfatti della decisione della Commissione europea di giudicare illegale il decreto Burlando che ha sancito la spartizione del traffico tra Linate e Malpensa 2000 e l'apertura di quest'ultima il 25 ottobre prossimo», lo ha detto Marco Benincasa, direttore generale di British Airways in Italia e rappresentante del coordinamento delle compagnie aeree europee (British Airways, Lufthansa, Iberia, Sabena, Sas, Tap, Olympic, Air France) che nel febbraio scorso hanno depositato a Bruxelles il reclamo contro il decreto. «La Commissione europea - ha aggiunto - dichiarando il decreto illegale ha dimostrato che è discriminatorio, introduce elementi di distorsione del mercato e della libera concorrenza e viola il principio comunitario di proporzionalità poiché per consentire lo sviluppo di Malpensa quale aeroporto hub non è necessario che tutto il traffico esistente a Linate sia trasferito entro il 25 ottobre 1998. Non possiamo che esprimere soddisfazione nel vedere come il nostro esposto e le motivazioni della nostra protesta abbiano trovato pieno riscontro nella valutazione dei commissari europei». Per quanto riguarda poi il probabile decreto bis il rappresentante delle compagnie aeree europee ha chiarito che «verrà impugnato qualsiasi provvedimento che preveda un trasferimento anche se parziale alla data del 25 ottobre 1998, poiché è certo che a quella data nessuno dei collegamenti essenziali sarà pronto».

Intanto la Klm conferma il proprio impegno con Alitalia per la realizzazione di un sistema europeo multi-hub e già «entro la fine di questo mese» le due compagnie forniranno maggiori dettagli sulle iniziative intraprese.

DALLA PRIMA PAGINA

L'AMBIGUITA' COME STRATEGIA

per la maggioranza trovare un accordo con Bertinotti, è necessario per quest'ultimo trovare modo di negoziare con Prodi e D'Alema senza mostrare di cedere. E l'unico modo per fare scelte a senso unico senza dare l'impressione di avere perso la dignità politica consiste nel restare nell'ambiguità.

Dal punto di vista degli equilibri politici, si tratta della soluzione più comoda, dato che permette di scivolare in avanti senza traumi, da un accordicchio all'altro, da una mezza rottura a una mezza ricucitura. Restare nell'ambiguità consente innanzitutto al governo di durare; e in secondo luogo concede a Bertinotti la possibilità di «tenere aperto il problema», cioè di riproporre continuamente la sua presenza politica reclamando innovazioni clamorose di politica economica incalzando il riformismo del governo da posizioni esplicitamente classiste.

Anche se è un buon esempio di fantasia della politica, il copione dell'ambiguità ha anche effetti molto negativi. Rende insignificanti agli occhi dell'opinione pubblica i contenuti della politica governativa. Fa svanire nell'indifferenza collettiva una Finanziaria che ha il timido aspetto di un convalescente dopo sei anni di terapie dolorose. Mortifica le aperture a sostegno dello sviluppo e dell'occupazione. Toglie visibilità alle misure sociali ipotizzate a favore dei ceti svantaggiati.

Inoltre la strategia dell'ambiguità, l'unica empiricamente praticabile fra centrosinistra e Rifondazione, mantiene il Paese in una specie di condizione sospesa. Getta sul governo un alone di imprecisione, che si riflette anche sul suo livello di consenso e di popolarità. Introduce incertezza quando occorrerebbero certezze programmatiche e credibilità operativa. Fa perdere di vista la prospettiva imponendo i ritmi del breve e del brevissimo periodo.

Ma, come diventa sempre più chiaro, non ha alternative. A tutti è permesso di sognare un altro mondo, dove non esistono né ultimatum né compromessi continuamente rinnovati. Ma fuori dai sogni bisogna fare i conti con problemi come «o svolta o rottura», e con soluzioni in cui la svolta è una svoltina e la rottura si minaccia ma non si fa.

Edmondo Berselli

DALLA PRIMA PAGINA

LA MORALE MOSTRUOSA

nunciando a ridurre tutto, asetticamente, al problema dello spergiuro, ci atteniamo al fatto che questi motivi hanno da fare essenzialmente con la sessualità. Non basta, insomma, dire che Clinton rischia l'impeachment non per ciò che ha fatto con la sua stagista, ma per aver mentito sotto giuramento. Non avrebbe certo mentito sotto giuramento se ciò che gli è stato domandato non avesse avuto da fare con quella sfera della vita. Non riusciamo nemmeno a immaginare che, alla domanda se la Lewinsky avesse «performed» su di lui atti di «sesso orale», Clinton rispondesse francamente di sì. Ciò che pensiamo avrebbe dovuto fare era rifiutarsi di parlare di questi temi, irrilevanti per il suo lavoro di Presidente. Se però ha mentito, era perché il tema del sesso gli è apparso, come molto spesso a tutti noi, insieme come volgare e marginale. Si vergognava di parlarne, e comunque non pensava che mentire su quel tema fosse così grave.

E' in fondo questo che Clinton ha in comune con i tanti «uomini (e donne) della strada» che continuano a sostenerlo secondo i sondaggi. Tutti costoro pensano che al suo posto avrebbero fatto lo stesso, e considerano la sua una colpa veniale, o almeno un affare privato tra lui, la stagista, la signora Hillary. Se alla fine Clinton dovrà lasciare la presidenza, vorrà dire che la sessualità si è vendicata, come un animale feroce che trova un varco nella gabbia in cui è tenuto. La portata simbolica di un (forse improbabile) impeachment sarebbe tutta qui. Le persone civili, con molte buone ragioni, considerano il sesso come un affare privato, e proprio per questo rinunciano a farne un «tema» - di discorsi seri, di riflessione personale, di dibattito politico. Questo silenzio non significa tuttavia che, anche per le persone civili, la questione sia risolta: uno scrittore, forse Moravia, ha detto che il sesso (insieme al guadagno, al denaro) è sempre, nella nostra esistenza attuale, un tema scabroso, carico di contenuti «vergognosi». In questo sembra risiedere il suo carattere strettamente «privato»: non ci piace parlarne in pubblico, e forse nemmeno con noi stessi.

Ma ogni tanto esso viene brutalmente in superficie, costringendo anche i giornali e i politici più seri a pronunciare parole (magari in latino: fellatio!) imbarazzanti, inusuali (quelle che da bambini impariamo prima nel dialetto di strada che nella forma dotta). In questi momenti, emerge anche la desolante immaturità di cui tutti soffriamo nei confronti della nostra sessualità. L'affare Clinton-Lewinsky, da questo punto di vista, conclude degnamente un'estate inaugurata dal rumore intorno al Viagra (chi avrebbe mai detto che avrebbe prodotto tanti guadagni in Borsa, e che sarebbe stato un tema anche politico così caldo?); proseguita con il dibattito sulla prostituzione di strada, e sull'opportunità di regolare in qualche modo un così gigantesco giro di affari; esplosa nelle retate antipedofili dove, insieme alla legittima preoccupazione della difesa dei minori, è emersa tutta una gamma di atteggiamenti sessuofobici che rischiano di travolgere ogni rispetto per le persone, pedofili o vittime che siano.

E' certo vero, come ha osservato un eminente prelato nei mesi scorsi, che lo Stato deve pensare alla disoccupazione e alla povertà, e non stare a perder tempo con le unioni di fatto, il Viagra, la prostituzione o questioni simili (si intende in fondo turpi). Già, ma poveri e disoccupati, se finalmente diventassero ricchi, investirebbero i loro guadagni in pellegrinaggi e luminarie mariane, o non si concederebbero finalmente una vita sentimentale, e anche sessuale, più libera e soddisfacente? Il sesso è una delle più generali cause di insoddisfazione e infelicità che la nostra società conosca. Ce lo ha già insegnato Freud, certo, ma tendiamo sempre a dimenticarcene, credendo di poter continuare a «regolarlo» secondo una morale sociale e religiosa che ogni tanto, come nel caso Clinton, rivela tutta la sua colpevole e ipocrita cecità. Non abbiamo certo ricette sicure per costruirne un'altra: sappiamo però almeno, senza alcun dubbio, che quella di cui attualmente disponiamo è una mostruosità che genera solo mostri.

Gianni Vattimo

Stato civile di Torino

NATI DENUNCIATI IL 14 SETTEMBRE 1998

Alvarez Espinoza Sharmely; **Bartoli** Samuele; **Da Souza** Innocencio Wendy; **Delfino** Ivonne; **Di Leo** Samuel; **Ghoul** Seala; **Leone** Stefania; **Maftean** Maria Luisa; **Nfiki-ren** Meriam; **Parisi** Luca; **Priante** Sonia; **Rusco** Carolina; **Uliana** Federico

MORTI DENUNCIATI IL 14 SETTEMBRE 1998

Presso Case di Cura, di Riposo ed Istituti religiosi: **Rubin Saglia** Renato, anni 80, Bernini, nato a Torino.

Negli Ospedali: **Ku Ketou,** anni 71, Molinette, nato a Zhejiang (Cina Popolare); **Guerci** Bruno Luigi, a. 83, Martini, nato a Torino; **Sansonetti** Antonio, a. 56, Maria Vittoria, nato a Maruggio (TA); **Coppola** Maria Donata in Cera, a. 43, Mauriziano Umberto I, nata a Monteverde (AV); **Montini** Lucia ved. Cristini, a. 83, Molinette, nata a Gardone Val Trompia (BS); **Zoppi** Maria Chiara ved. Bosio, a. 88, Martini, nata a Soumyaldo (Usa); **Gobetti** Maria Luigia ved. Cavallero, a. 73, Giovanni Bosco, nata a Torino; **Prochirò** Piero, a. 43, Molinette; **Brizzi** Savino, a. 62, Molinette, nato a Minervino Murge (BA); **Barile** Gaetano, a. 76, Maria Vittoria, nato a Cerignola (FG); **Paglierani** Sebastiano, a. 76, Martini, nato a Savignano sul Rubicone (FO); **Castello** Ines ved. Ruzza, a. 77, Maria Vittoria, nata a Cavarzere (VE); **Gilaschera** Lucia in Russo, a. 41, Molinette, nata a Melfi (PZ); **Mazzeo** Maria in Gaburri, a. 57, Molinette, nata a Lamezia (CZ); **Pantaleo** Giuseppa in Gusconi, a. 66, Giovanni Bosco, nata a Marsala (TP); **Rossi** Gemma Ines ved. Minoletti, a. 91, Cottolengo, nata a Sospiro (CR); **Petti** Ida in Mazzocchi, a. 68, Martini, nata a Nocera Inferiore (SA); **Vitale** Cristina in Valenzano, a. 60, Mauriziano Umberto I, nata a Caltanissetta; **Guglielmi** Vito, a. 52, Molinette, nato a Polignano a Mare (BA); **Fini** Marino Pasqualini, a. 82, Molinette, nata a Ravarino (MO); **Minuto** Domenico, a. 81, Molinette, nato a Reggio di Calabria; **De Maria** Maria ved. Ventura, a. 80, Giovanni Bosco, nata a Settimo Torinese (TO); **Bostico** Aurelia ved. Giribaldi, a. 88, Molinette, nata a S. Damiano d'Asti (AT); **Botto** Ivo, a. 76, Giovanni Bosco, nato a Settimo Torinese (TO).

Presso altro luogo del territorio cittadino: **Scarzello** Caterina ved. Greco, a. 90, via D. Cimarosa 68/a, nata a Novello (CN)

Presso Residenza: **Allario** Angela ved. Viareggio, a. 96, corso Belgio 21, nata a Savigliano (CN); **Val** Sesto, a. 84, strada al Traforo di Pino 49, nato a Cocconato (AT); **Merlo** Giovanni, a. 101, corso Racconigi 116, nato a Fossano (CN); **Cruccas** Antioco, a. 81, corso Regio Parco 35, nato a Tratalias (CA); **Vallosio** Anna in Tonon, a. 80, via Valperga Caluso 28, nata a Front (TO); **Sacchi** Luigina in Cioccia Vasino, a. 72, strada al Traforo di Pino 8, nata a Borgosesia (VC); **Borini** Delia ved. Rotiolo Boso, a. 86, via Accademia Albertina 3, nata a Torino.

Presso Medicina Legale: **Rosa** Libera, a. 73, nata a Melfi (PZ).

Nati 13 — Morti 34

NATI DENUNCIATI IL 15 SETTEMBRE 1998

Andrade Casiano Kevin Xavier; **Basile** Noemi; **Benedetto** Christian; **Bigotto** Chiara; **Cacre** Cecilia; **Candian** Lorenzo; **Cannatelli** Marco; **Celesia** Chiara; **Delzotto** Giorgia; **Droetto** Stefano; **Ekhoruiomwen Osafuegbe** Destiny; **Ferraro** Aurora; **Gargiulo** Simone; **Girino** Alessandro; **Jibuner** Ogwi Mishark Tochukwu; **Keco** Cristian; **Macri** Lorenzo; **Marinuzzi** Sofia; **Milone** Luciano; **Moresa** Valentina; **Nicosia** Irene; **Pagliasso** Davide; **Picariello** Luca; **Pieri** Allegra; **Pipino** Alessandro; **Frisan** Andrea; **Quaranta** Giada; **Raguso** Erika; **Ricciardi** Giada; **Ruggiero** Michele; **Santoro** Daniele; **Toma** Adriana.

MORTI DENUNCIATI IL 15 SETTEMBRE 1998

Negli Ospedali: **Scarzella** Gian Piero, anni 56, Molinette, nato ad Asti; **Bono** Maria in Viglione, a. 85, Maria Vittoria, nata a Foglizzo (TO); **Varsallona** Salvatore, a. 72, Maria Vittoria, nato a Ramacca (CT); **Pieretti** Franco, a. 57, Molinette, nato a Scheggia e Pascelupo (PG); **Rizzeri** Asio, a. 71, Giovanni Bosco, nato a Castagneto Carducci (LI); **Odasso** Anna ved. **Pilone**, a. 61, Giovanni Bosco, nata a Garessio (CN); **Barengo** Sergio, a. 70, Martini, nato a Ivrea (TO); **Pagella** Aurelio, a. 75, Molinette, nato a Sestri Ponente ora Genova; **Bertinetto** Giorgio, a. 88, Martini, nato a Torino; **Oitenga** Sergio, a. 68, Molinette; nato a Villafranca d'Asti (AT); **Sciancalepore** Angela ved. **Calbini**, a. 71, Maria Vittoria, nata a Patrasso (Grecia); **Quero** Emilia in **Bernelle**, a. 48, Molinette, nata a Mottola (TA); **Trainelli** Armando, a. 86, Luigi Einaudi (Ex Vecchia Astanteria), nato a Genova; **Di Fazio** Domenico, a. 73, Martini, nato a Canosa di Puglia (BA); **De Martis** Felicita in **Petroni**, a. 67, Martini, nata a Venaria Reale (TO); **Pellegrino** Manuela, a. 28, Molinette, nata a Cuneo; **Vittone** Turino, a. 78, Maria Vittoria, nato a Rivarolo Canavese (TO); **Obbili** Salvatore, a. 70, Maria Vittoria, nato a Villamar (CA); **Caloisi** Salvatore, a. 87, Maria Vittoria, nato a Militello in Val di Catania (CT); **Raimondi** Gaetano, a. 72, Molinette, nato a Prizzi (PA); **Riccardo** Rosa Concetta in **Andreotti**, a. 55, Molinette, nata a Locri (RC); **Marchisio** Domenico, a. 77, Gradenigo, nato a Costigliole d'Asti (AT); **Mosagna** Fiorentina ved. **Marchisio**, a. 86, Giovanni Bosco, nata a Rosignano Monferrato (AL); **Palladini** Arduino, a. 75, Giovanni Bosco, nato a Legnago (VR); **Lucenti** Orsola ved. **Giglio**, a. 89, Giovanni Bosco, nata a Tunisi (Tunisia); **Farina** Antonia, a. 74, Molinette, nata a Riverossa (TO); **Airaudo** Anna Vittoria ved. **Caudera**, a. 65, Maria Vittoria, nata a Torino; **Feglan** Giuseppe, a. 78, Mauriziano Umberto I, nato a S. Donà di Piave (VE); **Balducci** Anna ved. **D'Agnone**, a. 66, Giovanni Bosco, nata a S. Ferdinando di Puglia (FG).

Presso Residenza: **Nucci** Fiorenzo, a. 55, via Bollengo 24, nato a Polaveno (BS); **Audrito** Giovanni, a. 87, via Michele Lessona 81, nato a Viale Piemonte (TO); **Rosso** Celestina, a. 88, via Amedeo Peyron 32, nata a Torino; **Epifani** Antonia ved. **Mangia**, a. 82, via Tunisi 83/4, nata a Cursi (LE); **Raimondi** Domenico, a. 71, corso Giulio Cesare 287, nato a Fasano (BR); **Occhiena** Angelo Carlo, a. 83, via Paisiello 45, nato a Torino.

Presso Case di cura, di Riposo ed Istituti religiosi: **Zinani** Carmela ved. **Sanmartino**, a. 77, Casa di cura S. Paolo, nata a Colazza (NO)

Presso Medicina Legale: **Barno** Calogero, a. 57, nato a Mussomeli (CL).

Nati 32 — Morti 37

Si è consegnata con fiducia nelle braccia misericordiose del Padre

Clara Cagnotti

di anni 81

La ricordano con doloroso rimpianto e profondo affetto i nipoti **Emilio** con **Paola** e mamma **Gina, Maria Clara** con **Piergiorgio** e i figli **Giovanni, Simona, Tillo, Michele** e **Paolo.** Un ringraziamento sentito al medico curante dottor Giuseppe Marnetto, al primario dottor Dario Do, ai medici e a tutto il personale del Reparto Chirurgia donne dell'ospedale Santa Croce di Moncalieri. Funerali avranno luogo venerdì 18 corr. alle ore 10 nella parrocchia Santi Quirico e Giuditta di Trofarello.
— **Trofarello,** 16 settembre 1998.

Improvvisamente è mancato

Sergio Faldella

Addolorata l'annuncia la moglie **Nella,** cognato, cognata, nipote, zia **Ines,** cugini e parenti tutti. Funerale oggi ore 11,45 parrocchia del Lingotto.
— **Torino,** 17 settembre 1998.

«Ci siamo abbracciati stretti poi sei andato via ma resterai sempre nel mio cuore». Renata.

Renato Galleani

Lo annunciano con dolore la moglie **Renata Zani,** la sorella **Jucci Galleani,** i cognati **Giuseppe** e **Ruth Zani** con **Igor,** i nipoti **Gianni** e **Roberto Cagnazzo** con **Titti** e **Luisella, Rebecca** e **Giovanni,** cugini e parenti tutti. Ringraziamenti ai dottori Salomone, Raucci, Bersano, Miraglia e reverende suore dell'ospedale Cottolengo, ai dottori Valle, Gallo, Icardi della Faro ed infermieri Sergio, suor Giovanna, suor Antonella. Non fiori ma eventuali offerte alla Fondazione Faro c/c 33651100. Funerali venerdì 18 ore 10 parrocchia S. Barbara via Assarotti 14.
— **Torino,** 16 settembre 1998.

Le famiglie **Porporati, Scarafiotti, Romiti, Sacco, Chiola, Ghietti** sono affettuosamente vicine a Renata.

Condomini, Amministratore, Custode partecipano al dolore della famiglia per la scomparsa del

geom. Renato Galleani

— **Torino,** 16 settembre 1998.

Gianluigi, Rosetta e **Lorenzo** ricorderanno sempre il caro **RENATO.**

Nel ricordo del caro **RENATO** partecipano affettuosamente gli amici:
Carmen Comune
Ina e **Alessandra Corda**
Alfredo e **Jose Limone**
Claudio e **Adriana Orazi**
Pierandrea Claudia e **Bianca Orazi**
Ercole e **Lori Porcellini**
Domingo e **Elda Suita.**

Partecipano al grande dolore di Renata famiglie **Di Rosa - Cravero.**

Il **Presidente,** l'**Amministratore Delegato,** il **Consiglio di Amministrazione,** il **Collegio Sindacale** ed il **Personale tutto** della **Con.RI.T. S.p.A. - Concessione Riscossione Tributi** partecipano con profonda commozione al grave lutto che ha colpito il prof. Roberto Panizza per la scomparsa della cara mamma, signora

Elettra Maria Cumino ved. Panizza

— **Torino,** 16 settembre 1998.

La **Presidenza,** il **Consiglio di Amministrazione,** il **Collegio Sindacale** e la **Direzione Generale** della Banca **Cassa di Risparmio di Torino SpA** partecipano con profondo cordoglio al lutto del prof. Roberto Panizza, Consigliere dell'Istituto, per la scomparsa della madre, signora

Elettra Maria Cumino ved. Panizza

— **Torino,** 16 settembre 1998.

E' mancata

Natalina Canavera in Morra

A funerali avvenuti lo annunciano il marito **Carlo,** la sorella **Bruna,** il fratello **Oreste,** parenti tutti. Un ringraziamento particolare al dott. Domenico Colino. La consegna delle ceneri avverrà venerdì 18 settembre alle ore 9,30 presso la «Sala della memoria», corso Novara 147 b. Non fiori ma offerte alla Fondazione per la ricerca sul cancro.
— **Torino,** 17 settembre 1998.

Maria Bonaschi con **Gianni Ferrari, Renata Colorni** con **Carlo Boffito,** e **Ermanno Bombonati** ricordano con dolore e affetto

Malcolm Skey

— **Milano,** 17 settembre 1998.

Ciao

Malcolm Skey

Antonio e **Giovanni.**
— **Torino,** 17 settembre 1998.

La **Direzione** e i **Colleghi** di **Zeneca S.p.A.** partecipano con grande tristezza e affetto al lutto della famiglia per l'improvvisa scomparsa del collega

Massimo Stringa

ricordandone la grande dedizione, il costante impegno nonché la sua umana sensibilità.
— **Basiglio (MI),** 17 settembre 1998.

L'**Associazione Allievi** del **125° Corso** della **Regia Accademia di Artiglieria e Genio** partecipa la scomparsa dell'

ing. Carlo Berta

e si unisce alla famiglia nel dolore e nel rimpianto.
— **Torino,** 17 settembre 1998.

ANNIVERSARI

1982 — 1998

Paolo Peirolo

Tu sei quanto lunghe e pesanti siano le ore del giorno, se non riesci a muovere un passo o neppure sollevare il braccio, tu sai quanto scura e angosciosa sia la notte, se con gli occhi spalancati qualcuno devi chiamare, quando solo ti vuoi spostare, tu sai quanto difficile e penoso sia far parte di questo mondo frettoloso e spietato, se tutto ti è quasi sempre negato, tu ora sai anche perché.

1994 — 1998

Paolo Calilli

Ti ricordiamo con grande affetto e rimpianto.

1979 — 1998

Giovanna Musso Peglia

Caro ricordo. Carla.

1991 — 1998

Ing. Filippo Scozia

Per sempre mamma e **Margherita.**

1985 — 1998

Oscar Saletta

Sempre con noi.

1997 — 1998

Francesca Bartaloni in Visconti

Ti ricordiamo con immutato affetto.

ORARIO ACCETTAZIONE NECROLOGIE ED ADESIONI
Sportelli PK. Salone LA STAMPA
Via Roma, 80 - Lu/Ve ore 9-12,30; 15-18
Sabato 9-12,30
Sportelli PK. Via Marenco, 32
Lu/Ve ore 9,30-21 (apertura continua)
Sab. 9,30-12,30; 14-21. Dom. e fest. 16,30-21

NECROLOGIE

TARIFFE A PAROLA

NECROLOGIE: nome e cognome del defunto centrati, nonché eventuali titoli accademici ed onorifici: tariffa doppia. Località e data, obbligatorie in calce alla necrologia, vengono conteggiate per n. 4 parole.
ADESIONI: la presenza del nome o cognome centrati (tariffa doppia) sono obbligatori località e data in calce (conteggiati per n. 4 parole).
ANNIVERSARI: data e nomi centrati (obbligatori) tariffa doppia.
RINGRAZIAMENTI: con nome e cognome centrati (tariffa doppia) sono obbligatori località e data in calce (conteggiati per n. 4 parole).
Oltre a spese di trasmissione, Iva 20% per avviso.

Rutelli escluso dal vertice lombardo. Formigoni e Albertini: «Non faccia il capro espiatorio»

Burlando: lo scalo aprirà il 25 ottobre

«Subito il ricorso e un decreto bis». Scontro Milano-Roma

MILANO. Quelli che spirano sono venti di guerra, ma è proprio adesso che si dirada la nebbia su Malpensa 2000. «Tutto può accadere in questo Paese e nel mondo, meno che Malpensa 2000 non apra il 25 ottobre», promette il ministro dei Trasporti Claudio Burlando, a meno di sei ore da quel *no* incassato dalla Commissione europea.

«E' una questione nazionale, anche Romano Prodi deve scendere in campo. Siamo in guerra», tuona il presidente della Regione Roberto Formigoni, anche lui di ritorno da Bruxelles, mentre le agenzie battono la sfida che arriva dalle più grandi compagnie europee, che sono pronte a dare battaglia pur di silurare il non ancora nato decreto Burlando bis.

E allora si ricomincia, se non proprio da capo, almeno sulla base di quello spiraglio lasciato aperto dal commissario ai Trasporti europeo Neil Kinnock. Dove si parla di 12 milioni e mezzo di passeggeri, tanto per iniziare. Pochini, per un progetto costato 2000 miliardi, più 1000 solo di trasporti per evitare che il più grande aeroporto del Nord rimanga una cattedrale nel deserto.

«Il 25 ottobre si apre, sarà un hub a tutti gli effetti, ma è chiaro che per arrivare a regime ci vorrà un po' di tempo», fa i conti Burlando dopo quell'ora e passa di vertice con il sindaco Gabriele Albertini, Roberto Formigoni, l'amministratore delegato di Alitalia Domenico Cempella, il presidente di Sea Giuseppe Bonomi che gestisce gli scali milanesi, più il presidente della Provincia di Milano Tamberi e quello di Varese Ferrario.

Due le strade decise, anche se mancano i numeri, se mancano quei conteggi sulla valutazione di Linate, che possono rendere più agevole il benestare di Bruxelles. «Per quelli c'è tempo, valuteremo quando presentarli, a questo punto non vogliamo svelare le nostre carte», dice sul punto Burlando.

Per ora è certo solo che ci sarà il ricorso per il no di ieri mattina. In attesa di una possibile conciliazione davanti alla Corte di giustizia, in attesa di un decreto bis che si avvicini di più alle richieste di Bruxelles. «Le due strade non sono alternative», precisa Burlando mentre assicura che dall'Italia «non ci sarà una sfida all'Europa, ma solo procedure rispettose».

Ed è altrettanto certo che il *no* arrivato pure dal sindaco di Roma Francesco Rutelli, fa naufragare definitivamente l'ipotesi di allargare a Ciampino parte dei voli che transitano su Fiumicino. E' uno dei punti nodali della guerra delle ultime ore. E' uno dei punti su cui le sfumature sono diverse, almeno nel giudizio politico.

Burlando la spiega come una boutade nata dopo tre ore di rifiuti da parte di Kinnock, nell'incontro di settimana scorsa. «Adesso non c'è alcuna polemica, ma i tecnici mi hanno detto che si poteva fare», butta acqua sul fuoco. «Rutelli ha polemizzato perché non è stato invitato? Se vuole discutere di Ciampino, siamo tutti pronti. Ma non faccia il capro espiatorio della situazione, alla Pennac. Ci sono ministri di questo governo che ancora in primavera parlavano contro Malpensa 2000», gioca a tutto campo Formigoni.

Il più arrabbiato, lo si è visto a telecamere accese, è il sindaco di Milano Gabriele Albertini. Da lui parte un guanto di sfida al Campidoglio: «Per Malpensa 2000 siamo disposti pure a chiudere Linate». Che tradotto vuol dire, se Roma non capisce, facciamo tutto noi. Tocca all'entourage del sindaco di Milano, poi, mettere i puntini sulle *i*. E giurare che a Milano e alla sua amministrazione interessa che tutti gli aeroporti rimangano aperti.

«Comunque l'esito della Commissione Ue era largamente prevedibile», allarga le braccia l'amministratore delegato di Alitalia Domenico Cempella, anche lui al vertice di Palazzo Marino. «Sono soddisfatto solo perché non si è adottata una soluzione che avrebbe svantaggiato l'Italia», è la consolazione che diventa punto di forza, ora che mancano 45 giorni a quel 25 ottobre quando i primi aerei dovrebbero partire a decollare da Malpensa.

«Certo è che hanno impiegato 26 mesi dalla data di presentazione del mio decreto, prima di dire *no*. Siamo pronti a fare un ricorso forte», promette Burlando. Mentre si sente parlare di «linea del Piave», del «prezzo» dell'Europa e soprattutto di questo affare da cinque milioni di viaggiatori l'anno, che fa gola a tutte le compagnie aeree del mondo. E che per questo al ministro dei Trasporti fa dire: «A Bruxelles, daremo risposte nette».

Fabio Poletti

REPORTAGE

IL «CANTIERE» MALPENSA 2000

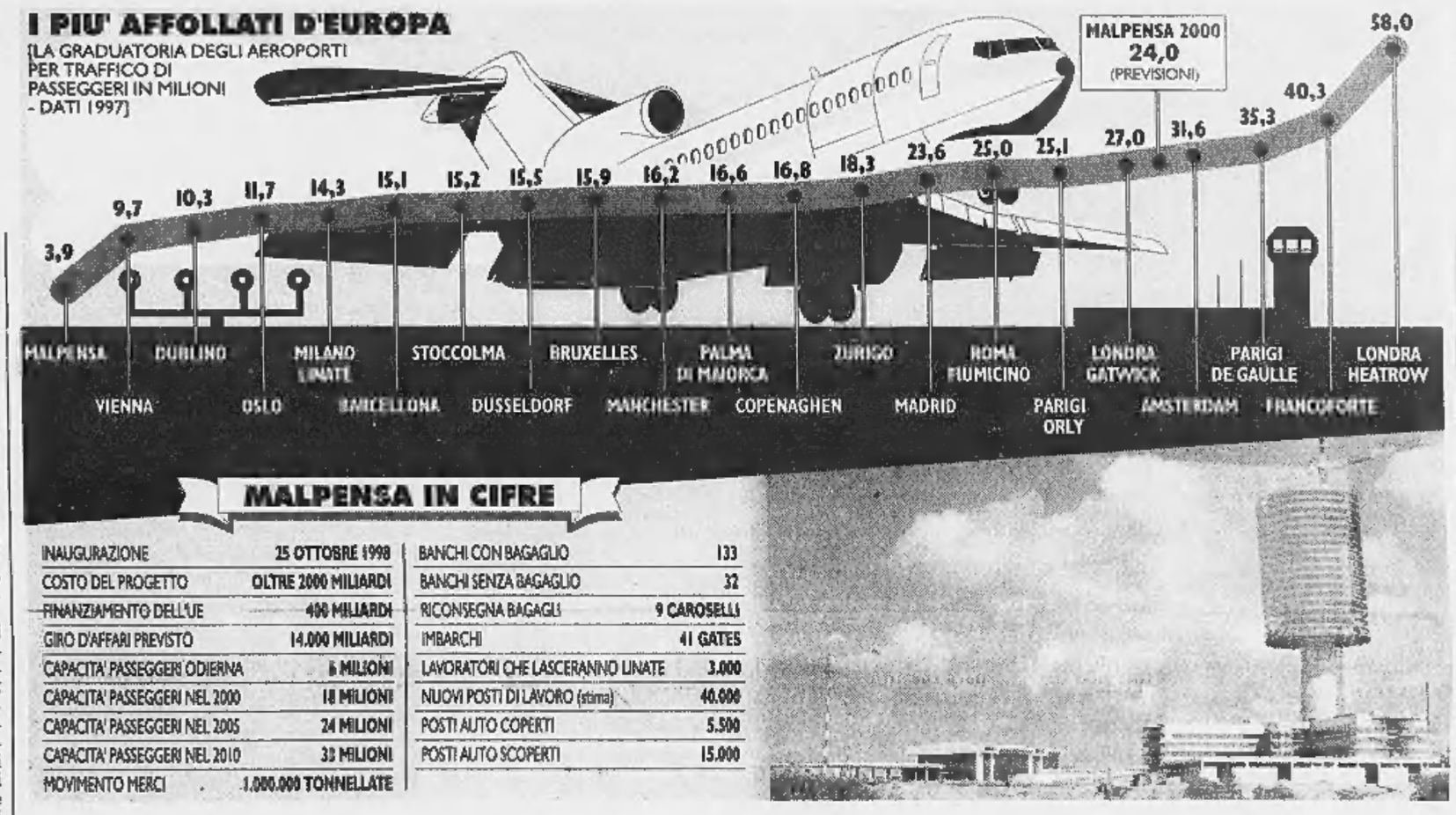

MALPENSA IN CIFRE

INAUGURAZIONE	25 OTTOBRE 1998
COSTO DEL PROGETTO	OLTRE 2000 MILIARDI
FINANZIAMENTO DELL'UE	400 MILIARDI
GIRO D'AFFARI PREVISTO	14.000 MILIARDI
CAPACITA' PASSEGGERI ODIERNA	6 MILIONI
CAPACITA' PASSEGGERI NEL 2000	18 MILIONI
CAPACITA' PASSEGGERI NEL 2005	24 MILIONI
CAPACITA' PASSEGGERI NEL 2010	33 MILIONI
MOVIMENTO MERCI	1.000.000 TONNELLATE
BANCHI CON BAGAGLIO	133
BANCHI SENZA BAGAGLIO	32
RICONSEGNA BAGAGLI	9 CAROSELLI
IMBARCHI	41 GATES
LAVORATORI CHE LASCERANNO LINATE	3.000
NUOVI POSTI DI LAVORO (stima)	40.000
POSTI AUTO COPERTI	5.500
POSTI AUTO SCOPERTI	15.000

Viaggio virtuale nel Tecnoporto finto

Ultimi lavori col fiatone per l'hub che non decolla

MALPENSA

SE voi foste una valigia vuota - con un codice tatuato dal gessetto giallo - stareste già belli che accatastati al centro dell'area Check-In, qui al piano terra, 45 mila metri quadrati di pietra bionda e cristalli, del super Malpensa, il tecnoporto avvistabile tra le brughiere del Nord-Ovest: là dove finiscono tutte le strade e comincia l'avventura. Le 5 mila valigie sono la simulazione di quelle vere. Stanno per imbarcarsi verso un finto viaggio, lungo un finto nastro, dove finti facchini le smisteranno verso finte destinazioni di un finto mondo, dove solo il tecnoporto esiste davvero, essendo già costato 2 mila miliardi di vere lire.

Ma che diavolo è 'sta roba? ti viene voglia di chiedere a un autentico, nonché gentilissimo addetto alle pubbliche relazioni. E lui (che legge negli occhi per mestiere) risponderà: «Questa è simulazione di operatività». Operatività di cosa? «Dei sistemi di smistamento». Smistamento di cosa? «Delle valigie». Le valigie di chi? «Dei passeggeri». Quali passeggeri? «O santo cielo, i passeggeri di Malpensa 2000». Quale Malpensa 2000 che l'hanno appena cancellata? «Ma va là. Questa sì che è una barzelletta...».

Tutti magnificamente italiani, gli umani che incontri tra gli immensi spazi vuoti di questa scatola perfetta ideata da Sottsass. Tutti di buon umore. Tutti certissimi che una via al decollo si troverà («O per dritto o per rovescio», ti dicono), perché là dove non arriva il buon umore, c'è sempre la fede a supplire. Titanic o non Titanic.

Il tecnoporto ha appena sbattuto contro il cubo di ghiaccio del signor Kinnock. Altri nove iceberg - chiamati Lufthansa, British Airways, Air France, eccetera - stanno navigando in rotta di collisione. L'uragano Burlando è appena passato, ha scoperchiato tutto, e sta per ripiombare a marcia indietro. Così pure i piccoli tornado locali (l'Albertini e il Formigoni) più quello appenninico (il Rutelli) che in mancanza di meglio fanno tempesta tra loro.

Ma invece di trovare lacrimoni, umidità, distribuzione di coperte e vitto caldo, sul Tecnoporto aleggia la spensierata alacrità dei naviganti ignari. Ovunque spuntano drappelli in forma di elettricisti, tecnici, falegnami, muratori, rifinitori. Ovunque si inchioda, si pialla, si avvita, si trafora, si salda. Sarete pronti per il 25 ottobre? «Prontissimi». E arriveranno anche i passeggeri, anche gli aerei? «Ah, questo non lo sappiamo... però sì, credo di sì». La direzione della Sea, che sta a 50 chilometri da qui, dentro al vetro di Linate, ha appena spedito 1700 lettere di trasferimento valide per sola andata a questo approdo. Arriveranno gli impiegati, le hostess, i mezze maniche da scrivania e quelli da consolle. Arriveranno i baristi. I pulitori. Gli addetti alle partenze. Tutto procede verso il fatidico 25 ottobre, anche se il treno di collegamento con Milano non c'è ancora. Se l'autostrada non è stata del tutto ampliata. Se la superstrada 336 non è pronta del tutto. Se la torre di controllo - bella, imponente, svettante - è ancora fasciata di ponteggi. Dovrà gestire 58 «movimenti ora», che poi sarebbero i decolli e le partenze, in una prima fase. E poi addirittura 78 per un totale di 24 milioni passeggeri l'anno, quando l'aeroporto sarà pienamente operativo. Ma al momento, e per un anno ancora, non sarà in grado di fare atterrare neppure una peppola o un gabbiano. «Bella, vero?», ti dicono tutti.

Come no. La si vede da qualunque punto, quando infine si approda al manufatto del Tecnoporto sotto al bel sole delle 13, superando escavazioni, ponteggi, alberi sradicati e alberi interi, voragini, terrapieni. Ai limiti del cantiere: manovali nordafricani fanno la fila davanti al camion che distribuisce pizza, panini, acqua. Poi arriva - tra le gru e i tubi di un orizzonte spettinato - il nastro d'asfalto che diventa ponte sospeso. Il ponte è l'accesso.

L'accesso è 650 metri di cristalli orizzontali, profili verde inglese, un pavimento come mare in mescola di granaglie, ogni 40 metri una colonna ocra, ogni colonna nuove direzioni verso i 96 Check-in, i corridoi, gli archi dei metal detector ancora incellophanati, gli ascensori che portano ai tre piani superiori e ai due interrati, i tubi mobili dei finger: tutti ancorati al nulla.

«Lì ci saranno gli aerei», ti dicono. «Lì ci sarà il treno». «Lì ci sarà il parcheggio multipiano». «E lì ci saranno gli Hotel». Quali Hotel? «Come quali Hotel? Li ha disegnati Gregotti...». Ah... «Vede dove c'è quello spiazzo?». In verità è tutto uno spiazzo. 20 chilometri quadrati di spiazzo. «Beh, lì, dove c'è quella gru... Bravo. Saranno bellissimi».

Gli onirici ti fanno anche la spiega: «Prenda i rifornimenti di carburante. Abbiamo costruito un oleodotto che parte da San Martino di Trecate e spara direttamente qui, fino ai bocchettoni della pista. Ogni aereo parcheggiato avrà il suo bocchettone di carburante. Sa cosa vuol dire? Che abbiamo tolto dal traffico non meno di 400 autobotti...».

Gli onirici vanno al dettaglio: «Avremo le aree parcheggio dei taxi e degli autobus completamente al coperto». Oppure: «Secondo gli studi l'occupazione crescerà di 18-20 mila unità. Che fra una decina d'anni saliranno a 40 mila, compreso l'indotto, naturalmente». Gli onirici le hanno viste tutte: «Io sono qui dal 19 novembre 1990, il giorno in cui è stata posata la prima pietra. E sa chi c'era?». A occhio c'erano Bettino Craxi incoronato, Paolo Pillitteri sindaco, Giovanni Manzi presidente Sea, Roberto Mongini, vice: tutti decollati altrove.

«Bravo. E con lo scherzo di Tangentopoli i lavori si sono fermati per 18 mesi». Non un brutto scherzo, però. In era Craxi, Malpensa doveva costare 2300 miliardi; 18 mesi dopo il costo era sceso a 2 mila. «Sì, sì, ma il progetto è nato con lui presidente, legge 4-4-9 anno 1985...».

Giusto. Sono passati 4 mila 800 giorni. E solo adesso che ne mancano 38, si fa polvere a tutta velocità. Si inventa Ciampino come scalo alternativo a Fiumicino e a Kinnock. L'Anas asfalta col fiatone. Le Ferrovie Nord promettono consegna rapida e così pure le Ferrovie dello Stato. Il Tecnoporto resta lì, inclinato nella brughiera. Pronto, ma non del tutto. Plausibile e però inspiegabile, con le sue valigie vuote che girano a vuoto. E il tassista che ti riporta a Milano - dentro all'autostrada in collasso permanente - ti chiede: «Ma lei da che posto arriva?». Da un posto che non esiste, gli dici. E lui: «Vabbè, fanno 200 mila».

Pino Corrias

Simulazione surreale negli immensi spazi vuoti: 5 mila valigie corrono sui nastri

La Sea ha spostato 1700 dipendenti Con l'indotto saranno quasi 40 mila

Nel 2008 ogni ora 78 decolli. In totale i passeggeri saranno 24 milioni all'anno

Ma sull'autostrada in collasso perpetuo il viaggio in taxi costa 200 mila lire

I primi 75 anni di FINNAIR sono volati a PREZZI eccezionali!

New York	675.000
Bangkok	975.000
Singapore	975.000
Pechino	1.075.000
Tokyo	1.475.000
Osaka	1.475.000

Tariffe intercontinentali valide fino al 30/11/98.

http://www.finland.it/turismo/finnair/

Per ulteriori informazioni chiedete alla vostra agenzia di viaggi.
Le tariffe sono soggette a disponibilità limitata ed a particolari restrizioni.

Nel Nord a 549.000 lire!

Questo favoloso pacchetto comprende **volo a/r + 2 notti in albergo**, da Milano per Helsinki, Stoccolma, Oslo o Copenhagen e da Roma per Helsinki. Per informazioni potete contattare i seguenti Tour Operator: Agamare, Chiariva, Giver, Norvista e Sei Viaggi. L'offerta è valida dall'1/10 al 30/11/98.

98 Stockholm LINEE AEREE UFFICIALI FINNAIR

FINNAIR 75 Time flies

Mantasto Advertising

La Procura minaccia il leader dell'opposizione, che indice una nuova manifestazione

Su Berisha lo spettro dell'ergastolo

Nano: o me o il caos, sono premier perché l'Albania mi ama

TIRANA
DAL NOSTRO INVIATO

Il duello, stavolta, è sul filo delle conferenze stampa, delle indiscrezioni, delle accuse e delle controaccuse. E' bene chiarire: niente confronto fra gentiluomini, è ammesso tutto in questo ring chiamato Tirana, raccomandati caldamente i colpi sotto la cintura. Agli angoli, due uomini che, forse, si rendono conto come il loro tempo stia per scadere. Fatos Nano, il primo ministro, appare visibilmente contrariato e non soltanto per essere costretto a festeggiare il suo 46° compleanno con austerità da periodo bellico: no, c'è altro, fra le mani si trova una matassa ingarbugliata che nasconde un golpe tentato e una faida di palazzo, il suo palazzo, che rischia di metterlo fuori gioco.

Il suo avversario, Sali Berisha, che di anni ne ha 53 e appare inconsolabile per la perdita della poltrona presidenziale, rischia ben altro: l'ergastolo, come garantisce Arben Rakipi, procuratore generale. E a metà mattina, quando il sole è alto e caldo, Berisha apre le ostilità con un diretto in mezzo agli occhi. «Fatos Nano è il premier più corrotto d'Europa». Poi, per infiammare i cuori dei sudditi, forse millecinquecento, molti stagionati e che soprattutto danno l'impressione di non pensarci neppure a menar le mani, dal balcone dice anche: «Come abbiamo combattuto e cacciato la dittatura comunista di Enver Hoxha, così combatteremo e cacceremo quella di Fatos Nano».

Ma per la città si lasciava circolare l'indiscrezione che la Commissione per l'immunità parlamentare avrebbe già deciso, la procura generale otterrà quanto chiesto: processerà Berisha accusato formalmente di essere «direttore e l'organizzatore di un colpo di Stato».

I deputati, l'altra notte, hanno discusso a lungo per decidere se la sommossa di domenica potesse essere chiamata golpe. Stabilito il punto, è cominciata la procedura che dovrebbe concludersi con la cancellazione dalla scena politica del vecchio leone. Questo, almeno, nei voti di quelli della maggioranza. Ma lui non ci sta e promette lotta dura senza paura. Dice: «Sono preparato a continuare la mia battaglia in qualsiasi posizione, sono pronto e molto deciso. Resterò nel Paese vivo o morto, in casa o in qualche altro posto». E come prima precauzione si è trasferito nella sede del Pd, protetto dai pretoriani.

Poi rilancia: «Il partito democratico non ha mai usato la violenza, quando è scoppiata è per colpa dei provocatori dei servizi segreti. L'altro giorno non si sono visti e non è successo niente». E' così che guida la folla fino alla piazza Scanderbeg e lo sollevano in trionfo. Si ricorda ancora l'assassinio di Azem Hajdari e la gente scandisce: «Azem, Azem, sei vivo», «Vinceremo», «Fatos sei un delinquente». E una nonna vestita di nero e con le stampelle, che stringe una foto spiegazzata della buonanima, crolla a terra, proprio lì, in mezzo alla piazza, sotto la scalinata dalla quale Berisha urla che vinceranno loro, i democratici.

Per tutto il giorno evita la commissione. Alle 20 l'ennesima indiscrezione: il presidente della Commissione avrebbe detto «che lo giudichino gli onorevoli deputati». E subito, la smentita. Chissà.

I suoi insistono che l'accusa «non esiste proprio». Lo ripete Genk Pollo, ormai indiscusso delfino. Ma si dice che pure il suo nome compaia nell'elenco di quelli da portare a giudizio. E si parla di Shaban Memia e anche di Pietr Arbnori, che è stato presidente del Parlamento e

> L'ex Presidente: il capo di questo governo è il più corrotto d'Europa, è il leader di una dittatura neocomunista. Mi arrestano? E' un onore
> Voci: imminente la revoca della immunità parlamentare

che quando regnava Hoxha per 25 anni rimase in un lager. Voci, smentite e controsmentite: si ascolta di tutto. Ma la clessidra è quasi vuota e Berisha cerca di giocare d'anticipo: «L'immunità? E' una parola che ignoro. Se mi arrestano mi fanno un grande onore». Difficile credere che sia sincero fino in fondo. Intanto a ciascuno il suo. A Nano: «Terrorista, leninista, capo di una dittatura neocomunista». Ai socialisti: «Banda di terroristi». Conclude: «Non me ne andrò mai, mai se ne andrà Sali Berisha».

Ma c'è sempre, fra avversari, qualche motivo di rispetto, e Nano, ieri, deve avere apprezzato l'abilità con la quale il suo ha organizzato la coreografia. Così, a metà pomeriggio, tiene conferenza stampa nell'androne del palazzo della presidenza del Consiglio, quello assaltato l'altro giorno. Sui muri innumerevoli i fori dei proiettili, il nero di un incendio non è ancora stato cancellato, le porte sono ancora senza vetri. Forse è casuale, ma per Nano è riservata la parete più scheggiata. E lui, a domanda, risponde: «La stragrande maggioranza degli albanesi considera questo governo non solo legittimo ma anche fra i migliori: malgrado ciò siamo disposti a verificarne l'efficienza. Ma non sotto la minaccia di un golpe». Insomma, niente è eterno, pare dire, neppure il suo gabinetto. Ma avverte: «I messaggi che arrivano, dicono: " Senza Nano qui è il caos". E questo non soltanto perché è amato ma anche perché è stato eletto primo ministro liberamente». E Berisha?, chiede qualcuno. Ma quello «è l'ispiratore e l'organizzatore del golpe». E così lo arresterete? «Non sono qui in veste di procuratore né in quella di capo della polizia». Come se non lo riguardasse la sorte «di quel criminale, golpista, dittatore».

Si va avanti, altro che storie, assicura Ben Blushi, suo portavoce: «Il governo ha tutte le prove, anche filmate: dimostrano che questo è stato un vero colpo di Stato, e trascineranno in tribunali organizzatori e partecipanti». Tra costoro, chi si pente e rende le armi, sarà perdonato. Parola di politico albanese. E l'affare Hajdari: «Per il suo assassinio sarà fatta un'indagine seria e pulita, ma il partito democratico vuole sfruttarlo per innescare la violenza». Oggi nuovo capitolo: Berisha ha promesso che i suoi supereranno i cordoni di polizia. Difficile dire se sarà la scena conclusiva.

Vincenzo Tessandori

Gli alleati del Kosovo ribelle

Guerriglieri dell'Uck in piazza Skanderbeg

TIRANA
DAL NOSTRO INVIATO

Una lunga e dolente fila, dicono, scenderebbe dal Nord. Ottomila fuggiti dal Kosovo che, attraverso il Montenegro, punterebbero su Scutari, e poi verso chissà dove, magari la spiaggia larga di Velipoje, dalla quale partirono le carrette del mare cariche di disperati che puntarono verso la Puglia, verso *Lamerica*. Scutari non è una città qualsiasi, è la piazzaforte del partito democratico e anche di chi avrebbe volentieri barattato la Repubblica per un regno. Sali Berisha e i suoi ci hanno sempre contato sull'appoggio di quelli di Scutari e in fin dei conti la città sembra essenziale per, chiamiamolo così, l'equilibrio politico, che Valona farebbe pendere verso i socialisti.

Forse è semplicistico, ma alcune cose fanno riflettere: per esempio, l'indiscrezione che da Valona sono accorsi qui a Tirana in 2 mila, negli ultimi giorni, per rimpinguare le forze di polizia. Voce che nessuno si è preoccupato di smentire. Oppure, l'avvertimento dato ieri dal portavoce del primo ministro Fatos Nano ai kosovari che rivendicano l'indipendenza dalla Serbia e che sembrano vedere nel partito di Berisha un punto di riferimento assai più preciso che non quello offerto dai socialisti. «Alle forze politiche kosovare diciamo di prendere le distanze dai criminali perché tutto quanto è successo in questi giorni era indirizzato contro gli interessi del Kosovo», ha garantito ieri Ben Blushi.

In altre parole, i socialisti danno l'impressione di temere assai una saldatura fra quelli che combattono oltrefrontiera contro Belgrado e i democratici che non mancano occasione per ripetere in modo esplicito il loro appoggio all'irredentismo. Timori non ingiustificati, quelli dei socialisti, soprattutto dopo il mutamento della politica ufficiale da parte del governo di Tirana che ha adottato il termine «autonomia» dopo aver rifiutato quello di «indipendenza», così caro agli albanesi di Serbia e non soltanto ai militanti dell'Uck, l'esercito di liberazione del Kosovo.

E poi, si sottolinea qui a Tirana, alcuni militanti dell'Uck hanno dichiarato che loro sono dalla parte di Berisha, senza discussioni, nell'affare del colpo di Stato.

Fatto è che due albanesi-kosovari son finiti in galera accusati di aver partecipato, lunedì, all'assalto al Palazzo della televisione. «Erano tutti e due armati e si trovavano all'interno dell'edificio», ha

> Il governo: le forze politiche kosovare prendano le distanze dai criminali

dichiarato Artan Bizgha, portavoce del ministero degli Interni. I nomi degli arrestati non dicono molto, in apparenza: Dritan Gjeci, di Podujeva, e Agron Pashuni, di Junik. E proprio nei pressi di Podujeva, ieri, si sono intensificati i combattimenti fra serbi e kosovari.

Del resto che esistano contatti tra quelli dell'esercito di liberazione e il Pd di Tirana sembrerebbe dimostrato dalla presenza di campi d'addestramento e di smistamento proprio a Nord, a ridosso della frontiera, nel cuore del feudo di Berisha. E, quindi, i rischi all'orizzonte appaiono enormi, visti con occhi socialisti, perché quelli di Tropoja, patria di Berisha, ma anche di Azem Hajdari, assassinato l'altro giorno, e quelli di Scutari sembrano non avere la minima intenzione di lasciar spazio agli argomenti della politica ufficiale albanese. Tanto meno ora che il Kosovo è tornato un rogo.

[v. tess.]

Qui accanto l'ex presidente Berisha saluta la folla dal palazzo del partito democratico nella capitale Sopra il premier Fatos Nano durante la conferenza stampa di ieri a Tirana

IL CASO
GLI AIUTI CONDIZIONATI

Prodi sceglie l'equidistanza tra i due palazzi di Tirana

> Diretta tv dalla Camera (seguita sull'altra sponda dell'Adriatico) «L'Italia potrebbe esservi meno vicina se continueranno vendette e contrapposizione violenta»

Il ministro degli Esteri Lamberto Dini

ROMA

L sostegno e gli aiuti all'Albania sono condizionati ai progressi di Tirana sulla via della democrazia e alla ripresa del dialogo fra i contendenti: questo il monito lanciato dal presidente del Consiglio, Romano Prodi, a governo ed opposizione schipetari durante il «question time» a Montecitorio.

Dopo tre giorni di intense consultazioni telefoniche con tutti i protagonisti della nuova crisi albanese, Prodi ha rotto il silenzio davanti alla Camera dei Deputati in una diretta tv che ha potuto essere seguita anche sull'altra sponda del Canale di Otranto.

L'intervento è stato breve ma di forte significato politico: Prodi ha parlato all'Albania come Paese, e non come governo, per affermare che la partnership con l'Italia non è scontata né gratuita ma condizionata alla condivisione dei principi della democrazia. E' la stessa ricetta storica che fonda i rapporti fra i partner europei e atlantici e che l'Italia rilancia verso Tirana in sintonia con la condizione posta dalla Nato nel 1997 per l'adesione degli ex Paesi comunisti. «L'Italia potrebbe essere costretta a non essere vicina all'Albania come lo è oggi se i progressi democratici non fossero pari alle attese della comunità internazionale», ha avvertito Prodi, chiedendo a chiare lettere al premier Fatos Nano ed al leader dell'opposizione Sali Berisha «basta con la contrapposizione violenta, niente vendette e niente boicottaggi» e «piena cooperazione istituzionale fra tutti i partiti nel futuro».

Mai negli ultimi due anni Palazzo Chigi si era mostrato così equidistante fra i duellanti di Tirana, impegnati in queste ore in un pericoloso braccio di ferro dall'esito quanto mai incerto anche se «l'ordine pubblico si va ristabilendo». «La cooperazione è essenziale per la democrazia ma è sempre mancata» ha aggiunto Prodi, con un'implicita critica sia a Berisha sia a Fatos Nano per gli errori che hanno distinto la classe politica schipetara dall'indomani della caduta del comunismo. Oramai qualcosa è cambiato fra Roma e Tirana: l'interlocutore è solo il presidente della Repubblica, il moderato Rexhep Mejdani.

L'Italia insomma si presenta come il garante internazionale di una democrazia che devono essere gli albanesi a creare e rispettare «tornando alla legalità, abbandonando la violenza e difendendo le istituzioni che hanno tenuto» in questa difficile occasione. Per Prodi è «il sostegno alla ricostruzione albanese» che dà diritto all'Italia e alla comunità internazionale di porre queste condizioni. Chiunque vincerà lo scontro in corso fra i palazzi di Tirana è avvertito: «Saremo inflessibili nel giudicare il comportamento di chiunque avrà permesso o incoraggiato l'uso della violenza».

Lo sforzo diplomatico intanto continua su due fronti. A Tirana l'ambasciatore Marcello Spatafora, in stretto contatto col ministro degli Esteri Lamberto Dini, continua a fare la spola fra Nano, Berisha e Mejdani in cerca di un compromesso. Dalla Farnesina il ministro degli Esteri Lamberto Dini (ieri mattina ricevuto al Quirinale) spinge per rafforzare l'impegno della comunità internazionale in vista della Conferenza sugli aiuti in programma a Tirana il 30 ottobre. La proposta italo-americana è di riunire in vista di questa data i Paesi maggiormente disposti ad impegnarsi nella ricostruzione in un gruppo denominato «Friends of Albania».

Sempre su sollecitazione italiana, l'Unione Europea ha nominato un suo inviato speciale per l'Albania, l'austriaco Herbert Grubmayr. La decisione di Bruxelles segue la lettera di Dini e del collega tedesco Klaus Kinkel che avevano chiesto anche «una missione di polizia internazionale per assistere le autorità albanesi nel mantenimento dell'ordine e specialmente per impedire il traffico di armi nel Kosovo e l'immigrazione illegale». Non si tratta però di una nuova «Operazione Alba»: Roma e Bonn propongono infatti ai Quindici di rafforzare il contingente dell'Unione Europea Occidentale, presente in Albania dal maggio del 1997 con compiti di addestramento degli istruttori militari locali e forte al momento di un centinaio di unità (7 gli italiani, incluso il vicecomandante).

Maurizio Molinari

Prima conferenza stampa, con Havel, dopo il rapporto Starr: devo riportare l'armonia in famiglia

Clinton: continuerò a guidare il Paese

Assediato dai giornalisti ripete il no alle dimissioni

WASHINGTON
DAL NOSTRO CORRISPONDENTE

«Gli americani vogliono che io vada avanti e faccia il mio lavoro. Ed è ciò che intendo fare». Forte dei sondaggi che continuano ad essergli favorevoli, Bill Clinton cancella ogni ipotesi di dimissioni e invita il Paese - e il Congresso - a non «impantanarsi nei dettagli» della vicenda Lewinsky. «Io, nel frattempo, devo ancora impegnarmi nel difficile compito di riportare armonia nella mia famiglia».

Fiancheggiato dal presidente ceco Vaclav Havel, ha assicurato che non ha mai smesso «di guidare il Paese». Non tocca a lui dire se ha ancora l'autorità morale per la leadership del mondo, ha aggiunto. «Ma i colloqui che ho avuto nei giorni scorsi con vari leader nel mondo mi hanno rincuorato». E lo stesso Havel, un leader dalla riconosciuta statura morale, è venuto in aiuto del Presidente dicendo che «l'America di Clinton è stata un'ispirazione» per lui.

Come previsto, buona parte della conferenza stampa - la prima da quando è stato diffuso il Rapporto Starr - è stata dominata dalla vicenda Lewinsky. Oggi la commissione Giustizia della Camera voterà quasi certamente per la diffusione del video di Clinton durante la sua deposizione sul caso Lewinsky il 17 agosto scorso. Il Presidente ha detto: «Come sapete ho ammesso di avere avuto quella relazione ma in quel video ho rifiutato di parlare dei dettagli».

Chi ha visto il video di quattr'ore assicura che l'immagine presidenziale di Clinton ne esce fortemente ammaccata. Lo si vede perdere le staffe, rispondere in modo evasivo. Ad un certo punto, incalzato sull'uso erotico del famoso sigaro, il Presidente si alza e se ne va (per un'ora).

Oggi la Camera potrebbe decidere di diffondere il video dell'interrogatorio «Non mi preoccupa mi sono rifiutato di dare i dettagli»

La Casa Bianca teme l'impatto del video sull'opinione pubblica. E i democratici temono soprattutto che i repubblicani ne facciano un uso «politico», usando spezzoni per le loro campagne elettorali in vista delle elezioni congressuali di novembre.

Ma il video mostra anche un Presidente messo alle corde da un procuratore che sembra frugare come un ossesso negli angoli più intimi della sua vita privata. E alcuni osservatori pensano che la diffusione di quel materiale potrebbe avere un effetto-boomerang per i repubblicani.

La fretta con cui la commissione Giustizia della Camera, dominata dalla destra repubblicana, ha voluto diffondere il documento ha provocato un'ondata di vera e propria ripulsa nell'opinione pubblica. Un sondaggio Cbs/New York Times ha rivelato che il 70 per cento degli americani è contrario alla diffusione del video.

Non solo: i sondaggi continuano ad essere favorevoli a Clinton. Stando ai dati Cbs/New York Times il 64 per cento non vuole che il Presidente rassegni le sue dimissioni. Il 58 per cento è contrario all'avvio di un procedimento di impeachment. E il 57 per cento crede che la soluzione migliore sia una mozione di censura da parte del Congresso.

E questa, del resto, continua ad essere l'ipotesi attorno alla quale i leader democratici e repubblicani continuano a lavorare. L'ostacolo principale ad un compromesso rimane l'indisponibilità della Casa Bianca ad ammettere l'ovvio, e cioè che il Presidente si rese spergiuro quando disse sotto giuramento che non aveva avuto una «relazione sessuale» con Monica Lewinsky.

La Casa Bianca spiega che da un punto di vista politico sarebbe ovviamente la cosa da fare. Ma insiste che il Presidente non può ammettere di aver commesso un reato perché correrebbe il rischio di essere incriminato.

E' una spiegazione che non convince i democratici, gli unici che possono tirare il Presidente d'impiccio. E alla fine è probabile che la Casa Bianca dovrà cedere qualcosa su questo punto. Anche perché comincia a profilarsi un altro grosso ostacolo ad una soluzione di compromesso: l'intransigenza della destra repubblicana.

«Combatterò fino in fondo la messa al voto di una mozione di censura», dice Tom DeLay, numero due del partito repubblicano alla Camera e capofila dei deputati che non vogliono farla «passare liscia» al Presidente.

Andrea di Robilant

Il presidente Clinton con un affaticato Havel, durante il discorso di benvenuto alla Casa Bianca

La Ferraro

Battuta, addio alla politica

NEW YORK. Si è conclusa con una sconfitta la brillante carriera di Geraldine Ferraro. Nelle primarie per il seggio senatoriale dello Stato di New York, in vista della contesa con il repubblicano Alfonse D'Amato nelle elezioni di medio termine a novembre, è stata battuta dal democratico Charles Schumer.

La signora Ferraro, la prima donna a candidarsi alla vicepresidenza degli Stati Uniti, nella corsa alla Casa Bianca con Mondale vinta da Ronald Reagan, ha dichiarato che per lei è stata l'ultima battaglia. La celebrità della Ferraro aveva fatto di lei il candidato da battere quando in gennaio annunciò il suo ingresso nella contesa, ma ha avuto problemi di finanziamenti e ha perso consensi.

D'Amato, considerato uno dei più vulnerabili repubblicani al Senato, ha sbaragliato i rivali di partito con l'81 per cento. Sul fronte democratico, Schumer ha ottenuto il 51 per cento e la signora Ferraro il 25 per cento. Le primarie di martedì in nove Stati e nel distretto di Columbia sono state il primo test elettorale dopo il rapporto Starr sul Sexgate.

Intanto, a Washington è stato eletto Anthony Williams, manager preparato. Williams, un nero che si definisce «un contabile con le orecchie a sventola», ha ottenuto oltre il 50%. [Agi]

Lo spavento di Bush il giovane

«Non so più se correre per la Casa Bianca»

WASHINGTON
DAL NOSTRO CORRISPONDENTE

George W. Bush ci ripensa? Il popolare governatore del Texas, figlio dell'ex Presidente e gran favorito tra i repubblicani per le presidenziali del Duemila, segue la vicenda Lewinsky con un fastidio sempre più venato dall'ansia.

«Voglio davvero sottoporre la mia famiglia a questo tipo di scrutinio? - si è chiesto parlando con un giornalista dell'Austin American Statement -. Viviamo tempi preoccupanti. Correre per la Presidenza significa entrare nella "bolla" (del pubblico scrutinio, ndr). E al momento opportuno dovrò decidere se è quello che voglio fare».

L'uscita di Bush, 52 anni, ha subito alimentato la chiacchiera politica nella capitale. Non solo perché è uno dei grandi favoriti per la Presidenza del Duemila, l'unico repubblicano che i sondaggi danno vincente persino su Al Gore, ma anche perché lo stesso Bush ha sempre riconosciuto di avere un passato tutt'altro che irreprensibile.

Una gioventù «scapestrata», una lunga lotta contro l'alcolismo, un passato di donnaiolo, oggi Bush predica l'astinenza prematrimoniale perché ha imparato «dagli errori che ho compiuto quando ero più giovane». I suoi giri di parole alimentano il sospetto che il governatore abbia qualcosa da nascondere e che lo spettacolo della saga Lewinsky - i media ossessionati dall'attività sessuale del Presidente e un procuratore che fruga col microscopio i dettagli più intimi della vita privata - lo stia seriamente preoccupando.

L'altro giorno un cronista in Texas gli ha chiesto se c'era qualcosa nel suo passato che potrebbe macchiare la sua reputazione. E Bush ha risposto in tipico stile clintoniano: «Non da quando sono governatore di questo grandissimo Stato del Texas (cioè quattro anni, ndr)». Poi ha aggiunto: «Quando ero giovane e irresponsabile, ero giovane e irresponsabile...».

Chiaro? Mica tanto. Ma per gli analisti politici nella capitale l'uscita di Bush sull'Austin American Statesman conferma l'impressione che il passato del governatore non sia all'altezza dell'elevato standard morale che va predicando in questi giorni.

Il repubblicano favorito alle elezioni del 2000 «Devo sottoporre la mia famiglia a questo tipo di scrutinio?»

George Bush jr. figlio dell'ex presidente americano

«Queste sono giornate molto deprimenti per me», dice Bush. «L'attività politica a Washington è sporca, e non traggo alcuna soddisfazione da tutto quello che sta succedendo. E' un processo che non fa bene all'America».

Bush precisa che la sua non è affatto una difesa di Clinton, ma piuttosto una critica al sistema. Rimane il fatto che a una settimana dalla diffusione del Rapporto Starr, che ha scatenato l'indignazione dei repubblicani e spinto oltre quaranta quotidiani americani a chiedere le dimissioni del Presidente, Bush non ha chiesto né le dimissioni né l'impeachment di Clinton.

E il suo atteggiamento in questa vicenda pare destinato - oltre ad alimentare altri dubbi sul suo passato - a rafforzare la sua immagine di moderato, di centrista, di «repubblicano amico dei democratici». Un'immagine, dicono in molti, che spiega la sua popolarità nei sondaggi ma che non lo aiuterà a vincere la nomination nel Duemila di un partito repubblicano ancora dominato dalla destra. [a. d. r.]

Fratture per l'autista yemenita: forse progettavano un nuovo rapimento

Yemen, feriti due turisti italiani

Banditi assalgono il pullman che si rovescia

ADEN. Un nuovo attacco è stato effettuato in Yemen contro turisti italiani. Ma questa volta non si è trattato, come nei precedenti casi di rapimenti, di un'avventura a lieto fine, da raccontare magari al rientro in patria agli amici. A quanto riporta l'agenzia stampa tedesca «Dpa», due turisti italiani sarebbero rimasti feriti, insieme all'autista yemenita, nell'attacco compiuto da un gruppo di uomini armati contro il pullman che trasportava una comitiva tutta composta da italiani.

Secondo fonti delle forze di sicurezza locali, l'agguato è avvenuto nella zona di Ramlet al Sabeitein, fra i governatorati di Shabwa e Marib. Colpito dai proiettili sparati dagli assalitori, l'autobus si è rovesciato: nell'incidente due italiani hanno riportato fratture e contusioni, mentre l'autista yemenita ha fratture alle gambe. I feriti sono stati ricoverati all'ospedale militare Marib.

I nomi degli infortunati - le famiglie non sono ancora state avvisate - non sono stati resi noti. E non si conoscono neppure gli altri particolari dell'agguato. E' comunque probabile che l'autobus si sia trovata la strada sbarrata da un posto di blocco dei banditi e che l'autista abbia tentato di forzarlo provocando la reazione degli uomini armati che forse volevano soltanto portare a termine una rapina, ma che non si può escludere avessero invece in mente un nuovo rapimento, questa volta più clamoroso, di alcune decine di persone.

Sono numerosi i rapimenti di turisti stranieri avvenuti nello Yemen, tutti risoltisi in pochi giorni e senza che nessuno degli ostaggi abbia subito gravi conseguenze. L'ultimo episodio che ha riguardato turisti italiani risale al 14 agosto scorso, quando una comitiva di sei napoletani venne sequestrata nel Sud del Paese e una di quattro cuneesi venne rapita, mentre dalla capitale Sana'a si stava recando verso il Nord dello Yemen. Tutti vennero rilasciati il giorno successivo.

In precedenza, il 18 giugno la tribù Al Marazeeq aveva sequestrato per quattro giorni un gruppo di nove persone chiedendo in cambio del rilascio al governo di Sana'a finanziamenti per la loro regione.

Ancora prima il 6 agosto 1997 era stato rapito ad un centinaio di chilometri da Sanaa un turista di Merate (Lecco), Giorgio Bonanomi, che rimase prigioniero di un gruppo di uomini armati per cinque giorni.

Ancora il 26 luglio 1997 due turisti romani cinquantenni, Luigi Archetti e Maria Paola Moriconi, vennero rapiti dagli uomini dello sceicco Abdel Aziz al Bukhair sulla strada per Taif. Il loro sequestro durò 30 ore e vennero liberati grazie all'intervento del governatore di Sana'a. [e. st.]

100 mila automobilisti italiani hanno già cambiato forma.

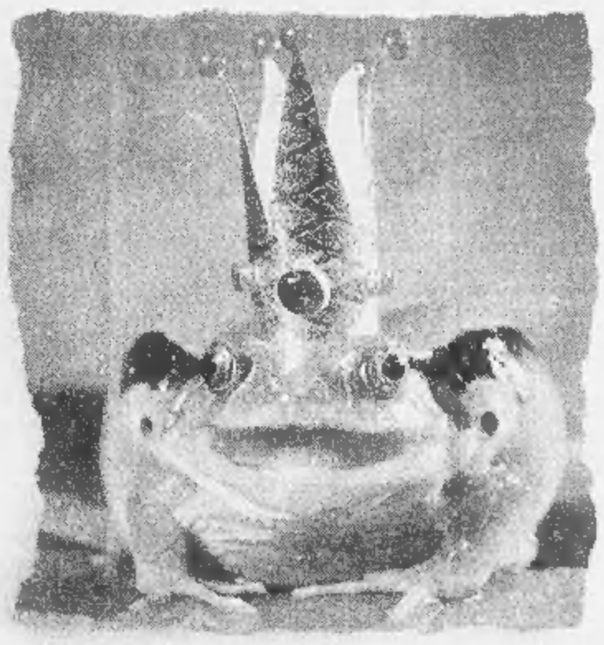

Tu cosa fai?

Numero Verde 167-20.20.20

Genertel®
L'assicurazione al telefono.

lunedì-sabato 8-20 Tel. 040 - 67.66.666 Fax 040 - 67.66.670 www.genertel.it

Il primo ministro vuole ridurre l'influenza dei comunisti. Eltsin chiama Kohl: stiamo tornando alla normalità

Sempre più rosa il governo Primakov

Nominati vicepremier 2 uomini di Cernomyrdin

MOSCA
NOSTRO SERVIZIO

«Non sarà un governo rosso». Evghenij Primakov ripete questa frase ogni giorno. Dopo aver ottenuno la fiducia grazie al pc e aver nominato suo primo vice il comunista Jurij Masliukov, il nuovo premier russo ora sta cercando di formare un governo multipolare, che piacerà alla Duma e non spaventerà il Fondo monetario internazionale.

Ieri il gabinetto è stato arricchito di tre nuovi vicepremier: Alexandr Shokhin, responsabile delle finanze e dei rapporti con le organizzazioni finanziarie internazionali, Vladimir Ryzhkov, incaricato delle questioni sociali, e Vladimir Bulgak, che si occuperà di scienza e industria. E se Bulgak è un «tecnico» che non appartiene a nessun partito, le altre due sono sicuramente nomine «politiche».

Sia Shokhin che Ryzhkov, infatti, appartengono al partito «Nostra casa la Russia» che fa capo a Viktor Cernomyrdin. A quanto pare, è stato proprio l'ex premier a consigliare le loro candidature al suo successore.

Sono entrambi deputati della Duma e la loro nomina è stata già salutata da Ghennadij Ziuganov. Il leader comunista ha aprezzato in modo particolare l'ascesa del giovanissimo (ha appena compiuto 32 anni) Ryzhkov, promettendogli il suo sostegno.

Shokhin, Ryzhkov e il loro compagno di partito Gheorgbij Boos, diventato capo del fisco, sono destinati a controbilanciare Masliukov, con il suo background sovietico e le sue idee di risolvere tutti i problemi economici stampando moneta a sazietà. Shokhin, in particolare, ieri si è subito dichiarato contrario all'emissione di rubli. Già vicepremier nel primo governo liberista di Gaidar, non è nuovo nemmeno alle trattative con il Fondo monetario internazionale. Ma ammette che le prospettive di ricevere la seconda tranche del maxiprestito, accordato dal Fmi nel luglio scorso, «non sono rosee».

L'arrivo dei soldi dipenderà dal programma economico del neogoverno. E il Fmi fa capire chiaramente che la Russia li riceverà solo a condizione che prosegua le riforme economiche. Per tranquillizzare l'Occidente Boris Eltsin ieri ha telefonato a Helmut Kohl per assicurargli che la situazione in Russia «si sta normalizzando». Il cancelliere tedesco ha promesso di aiutare «l'amico Boris». Ma per il momento la Germania - che ha investito più di chiunque altro in Eltsin - si limita a mandare a Mosca una squadra di esperti economici.

Il programma del governo verrà presentato venerdì prossimo, insieme alla struttura definitiva del gabinetto. Sulle nomine dei ministri intanto avviene una intensa quanto silenziosa battaglia. Cariche chiave come i ministeri dell'Economia e delle Finanze sono ancora vacanti. E si parla di estendere la coalizione governativa ai sindacati e addirittura ai «liberaldemocratici» di Vladimir Zhirinovskij: uno dei suoi deputati, Serghej Kalashnikov, potrebbe ottenere il posto del ministro del Lavoro.

E' evidente che Evghenij Primakov vuole assicurarsi l'appoggio - o almeno la neutralità - del maggior numero possibile di forze politiche. Ieri si è assicurato - se non altro a parole - il sostegno di Jurij Luzhkov. Il sindaco di Mosca ha esposto al premier le sue idee economiche (tra le quali la revisione della privatizzazione) e all'uscita si è dichiarato «molto contento». E oggi Primakov incontrerà un altro potenziale nemico: il generale Alexandr Lebed.

Anna Zafesova

«NON POSSIAMO MANTENERLI»

La Marina vende i delfini addestrati

MOSCA. Il quotidiano «Novie Izvestia» ha scritto ieri che i rarissimi beluga, delfini polari che per decenni hanno montato la guardia agli abissi delle basi navali sovietiche dell'Oriente, sono stati venduti dal comando della Flotta del Pacifico che non ha soldi per mantenerli. I delfini addestrati quando avvistano «intrusi» danno un certo segnale squittendo: a questo punto intervengono gli uomini. Sono anche addestrati a cercare vari tipi di armi usate nella guerra sotto i mari. Il ministero aveva bloccato la vendita a eventuali acquirenti occidentali perché i sistemi di addestramento dei pesci-gendarmi sono segreti di Stato. Si è fatto avanti allora l'Istituto per i problemi dell'ecologia e dell'evoluzione dell'Accademia delle Scienze che sistemerà le sentinelle subacquee in un suo impianto del Mar Nero. [Ansa]

Qui accanto, il nuovo vicepremier russo Alexandr Shokin. A destra bambini chiedono la carità su un marciapiede di Mosca

REPORTAGE

AL CASINO' DI GERICO

Inaugurato l'«Oasis»: roulette, marmi e cristalli, belle ragazze scollacciate, «gorilla» arabi ed ebrei. E Hamas tuona: è la casa di Satana

Un ragazzo davanti a una fila di slot-machines e clienti israeliani e arabi fianco a fianco a un tavolo di jackpot nel nuovo Casinò di Gerico

L'illusione del buon vicinato al tavolo verde di Palestina

Gli israeliani accorrono a divertirsi con il gioco proibito dai rabbini

TEL AVIV
NOSTRO SERVIZIO

Rosso, *nero*, pari, dispari e *rien ne va plus*. «Oasis», il casinò di Arafat, pardon, della società Casinos Austria, costa quel che costa, ovvero la bellezza di 50 milioni di dollari; ma ce l'ha fatta a incamerare tutti quanti i paradossi del Medio Oriente nel perimetro di un capannone ben ornato di marmi, neon e cristalli scuri. Un bel record.

In mezzo alla piana desertica, prima che inizino le palme di Gerico, 400 metri sotto il livello del mare, la notte è bollente; ma l'aria condizionata del locale è americana, sotto il livello della sopportazione umana. I camerieri palestinesi, i numerosissimi uomini della sicurezza, misti palestinesi e israeliani, ex terroristi dell'antica Fatah ed ex 007 del Mossad, belle ragazze molto molto scollate, posteggiatori con bastoni traslucenti che graffiano la notte senza luna, tutti quanti si smascellano dai sorrisi verso il visitatore.

Perché tu, tutto suggerisce appena si entra nell'area piatta dell'Oasis, tu, visitatore israeliano, sei il Messiah di Gerico, anzi, dell'Autonomia Palestinese; tu devi strappare agli agenti delle tasse israeliani mascherati da clienti che si aggirano tra i 25 tavoli da roulette e black-jack e le varie centinaia di slot-machine, quel mazzo di milioni di dollari che dopo aver ricompensato l'investimento iniziale austriaco daranno all'Autorità Palestinese una percentuale di guadagni del 30% circa del totale ogni anno. L'Autonomia nega. Nega anche che Arafat stesso abbia concluso l'affare durante una visita in Austria, e che il suo uomo al casinò sia il suo personale consigliere economico, Khaled Salaam, che siede anche al tavolo del processo di pace.

Ma è chiaro che Arafat e anche il capo della sua polizia, Jibril Rajub, sono due personaggi che sanno bene quanto vale un pezzo di deserto trasformato in paradiso a venti minuti da Gerusalemme, dove la legge la fanno loro. Sanno anche quanto è pronto a pagare il borghese israeliano per poter fingere di vivere in un Paese normale, dove hai dei vicini invece che dei nemici, dove passi in Svizzera invece che in Palestina. Buoni vicini che ti invitano a divertirsi con le cose proibite dai rabbini. Arafat sa anche che la malattia nazionale di Israele è l'ansia e il senso di colpa. Per curarla, niente di meglio che giocare, puntare, vantarsi con le ragazze di aver vinto, vinto qualcosa, qualsiasi cosa. Mentre il croupier palestinese seguita a sorridere fino alle orecchie per farti piacere.

Arafat sa che molti israeliani, da quando lasciano l'esercito, la notte si rigirano fra le coperte con un senso di infinita preoccupazione, d'ansia, per non dir di paura, di nostalgia per un mondo lontano, già perduto dai loro genitori. E' un grande esorcismo e quindi un business sicuro il largo sorriso dei palestinesi, tutta questa sicurezza sia pure artificiale in una zona dove (per esempio, poco più di un anno fa al Wadi Kelt) erano frequenti gli assassinii di israeliani da parte di Hamas; tutta quella inerme nudità delle fanciulle a due passi dagli uomini di Hamas e dalle loro donne, è una fata morgana degna di essere vissuta fino al mattino. E' anche un colpo di bacchetta magica il semplice poter tornare alla leggera nella città che il trattato di Oslo consegnò per prima ai palestinesi nonostante le pesanti orme del passato ebraico (il grande mito delle mura che caddero al suono del corno di Giosuè)...

Durante la serata d'inaugurazione, se l'estraniazione non fosse ancora sufficiente, si serve soltanto sushi, secondo la moda più moderna di Tel Aviv. Il cronista viene coperto di regalini, fiori giapponesi, penne di mogano, swatch rossi e neri... Alcune stangone austriache sorvegliano i palestinesi che dietro le vetrine cambiano in gettoni gli shekel israeliani, e insegnano il mestiere ai croupier ancora incerti. Tanti si sentono come in un film. Le ragazze israeliane siedono sul bordo dei tavoli con le gambe ben in vista fuori dagli spacchi, un fidanzato butterato che giuoca solo fiches rosse sul nero della roulette ne cinge una per la vita mentre vince.

Il leader di Hamas, lo sceicco Yassin, quello che gli israeliani misero fuori dalla galera pensando che fosse tanto malato e che si sarebbe ritirato a vita quasi privata, ha suonato da Gaza la tomba della vendetta contro il casinò. Accartocciato sulla sua sedia a rotelle, tutto biancovestito come i martiri, la voce chioccia con cui chiama agli attentati, ha letteralmente detto che «il casinò è la casa di Satana, la casa della feccia e del tradimento, dei degenerati senza legge». «Qua - ha aggiunto Hamas - essi berranno il sangue dei martiri che non si è ancora seccato e danzeranno al suono dei lamenti dei prigionieri e dei feriti...». L'augurio di Hamas arriva come il muggito di un toro infuriato.

Dennis Ross, l'inviato americano, mentre gira la roulette dell'Oasis, passa di notte dalla casa di Netanyahu a quella di Arafat, da quella di Arafat a quella di Netanyahu. E' tardi, la notte mediorientale non si rinfresca. Il Mar Morto è un posto maledetto, dove si respira aria e sale, e l'aria è troppo densa. Il casinò è nell'area dei campi profughi di Akbat Jabbar. Di notte non lo si vede. Le indossatrici israeliane che ora ridono contente con qualche uomo d'affari arabo al tavolo dove *rien ne va plus* possono immaginarsi di essere a Las Vegas.

Fiamma Nirenstein

Il Pakistan offre la sua mediazione. L'opposizione sciita afghana: «Uccisi 350 civili a Bamiyan».

I taleban all'Iran: pronti a usare gli Scud

L'esercito di Teheran in allerta, al confine 270 mila uomini

TEHERAN. Continua l'escalation della tensione fra l'Iran e il regime dei taleban: ieri Teheran, che ha messo in preallarme le forze armate, ha annunciato anche «l'impiego di navi da guerra» nelle grandi manovre militari che si svolgeranno da sabato alla frontiera afghana con la partecipazione di 70.000 pasdaran (già sul posto), di aerei e di 200.000 mila soldati in movimento dalle rispettive regioni. Le navi saranno posizionate sul lago Hamun, al confine fra Iran e Afghanistan. Nonostante si siano detti disposti a trattare la pace, i taleban hanno avvertito Teheran: «Possediamo un formidabile arsenale di cui fanno parte anche i missili scud».

La mobilitazione delle forze armate scatta nel pieno della crisi tra l'Iran e i taleban afghani, responsabili dell'uccisione di sette diplomatici e un giornalista iraniani nel consolato di Mazar-e-Sharif l'8 agosto scorso, durante l'offensiva contro questa città dell'Afghanistan settentrionale.

L'ayatollah Khamenei guida suprema iraniana

Frattanto sono rientrati in Iran due dei diplomatici scampati alla strage. Uno dei due, Hussein Akbari, è sopravvissuto perché non si trovava nel consolato, al momento dell'attacco dei taleban, in cui sono rimasti uccisi altri sette diplomatici e un giornalista. L'altro, Ala Dad Shahsavan Qare Husseini, è riuscito a fuggire benché ferito. Entrambi sono riusciti a varcare il confine clandestinamente.

Nel tentativo di smorzare la tensione tra i due Paesi, il Pakistan, principale alleato della milizia fondamentalista afghana, ha offerto la propria mediazione. In una missiva al presidente iraniano Mohammad Khatami, il primo ministro pachistano Nawaz Sharif ha invocato la «solidarietà islamica» e si è detto pronto ad «avviare un processo» per trovare una soluzione pacifica alla crisi. Teheran tuttavia accusa le forze di Islamabad di affiancare i miliziani islamici emersi nelle operazioni di «pulizia etnica» condotte in Afghanistan.

Il Consiglio di sicurezza dell'Onu ha condannato «energicamente» l'uccisione di diplomatici iraniani e ha ordinato un'inchiesta sulla strage che, a detta dei capi dei taleban è stata compiuta da «elementi incontrollati». Mentre l'opposizione afghana ha denunciato nuovi massacri a Bamiyan, l'ultimo bastione del movimento sciita filoiraniano conquistato dai taleban alcuni giorni fa. Un portavoce della milizia sciita ha detto che i guerriglieri, «affiancati da pachistani, vanno casa per casa ad arrestare i civili, li uccidono e li gettano in fosse comuni». Un'altra fonte ha accusato i taleban di aver fucilato 350 uomini, donne e bambini, in un ospedale di Bamiyan.

Il ministro iraniano della Cultura e portavoce del governo, Ataollah Mohajerani, ha auspicato che si trovi una via d'uscita pacifica, ma allo stesso tempo ha respinto gli inviti alla calma venuti dagli Usa: «Quando Washington vede che i suoi interessi sono in pericolo attacca altri Paesi, come il Sudan e l'Afghanistan. Ma chiede all'Iran moderazione di fronte all'insicurezza delle sue frontiere orientali», ha notato il ministro.

I taleban spiegano di essere «pronti a rilasciare gli ostaggi iraniani ancora nelle loro mani se, dal canto suo, il regime di Teheran consegnerà gli oppositori del governo afghano in territorio iraniano». [Agi-Ansa]

Azienda Sanitaria Ospedaliera
O.I.R.M. - S. Anna

Ospedale Infantile Regina Margherita
Ospedale Ostetrico Ginecologico Sant'Anna

sarà presente dal 20 al 24 settembre 1998
al Lingotto Fiere
per il
"Centenario di Pediatria"

Progetto DI CAMILLO design & comunicazione — Immagine: Maestro Romano Gazzera

Incontro Prodi-Sodano, saranno modificate le leggi sulle intercettazioni e le perquisizioni nelle diocesi

Giordano, pace tra Stato e Chiesa

Una commissione per evitare altri incidenti

Il Csm verificherà le indagini della procura di Lagonegro
E si è discusso anche del nodo del finanziamento alle scuole private

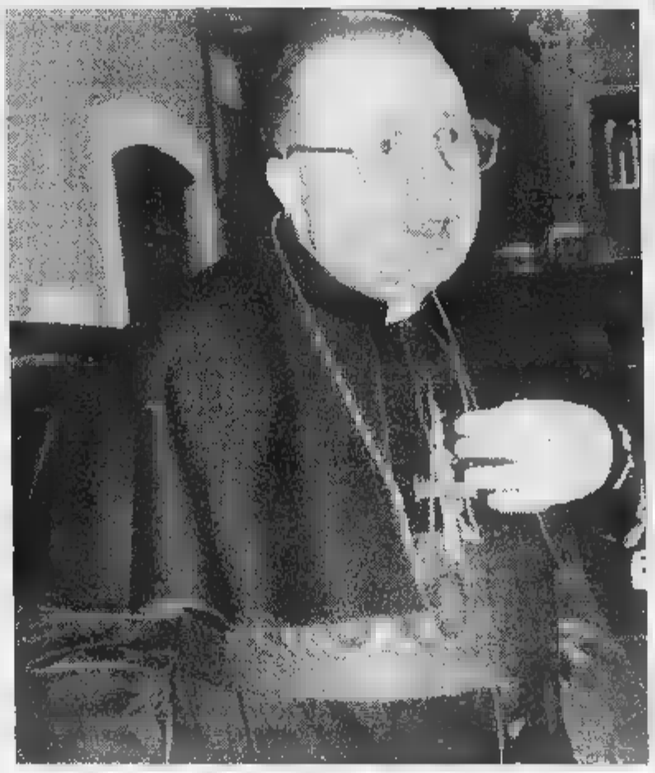

Il cardinale Michele Giordano e nella foto sopra Il segretario di Stato vaticano Angelo Sodano

CITTA' DEL VATICANO. E dopo tante polemiche, scambi di note e chiarimenti, venne l'incontro al vertice fra il presidente del Consiglio, Romano Prodi, e il segretario di Stato, il cardinale Angelo Sodano. A dire la verità, il colloquio, avvenuto martedì sera nella sede della Nunziatura pontificia presso il nostro governo, era in agenda dalla primavera scorsa, probabilmente aprile, per preparare la visita che Giovanni Paolo II compirà il 20 ottobre prossimo al Quirinale. La visita cade nel 20° anniversario dell'elezione di Karol Wojtyla al soglio di Pietro e il presidente Scalfaro ha intenzione di festeggiare il Papa l'occasione richiede. Ma il «vertice» fra Sodano e Prodi, destinato in origine semplicemente a preparare il terreno affinché neanche un'ombra potesse turbare la festa di ottobre, si è caricato di contenuti ben più gravi, conseguenza diretta del caso Giordano.

Il rinnovo del Concordato risale all'84, mentre il nuovo codice di procedura penale è dell'89. Nello scambio diplomatico delle passate settimane si è parlato di una commissione di studio per risolvere le discrepanze esistenti fra questi due documenti (secondo le prime indi- dovrebbero farne parte Margiotta Broglio, già componente della commissione che curò la revisione del Concordato per lo Stato italiano, e il vescovo Attilio Nicora, presidente della commissione per l'interpretazione del concordato presso la Cei). Ieri il portavoce vaticano Joaquin Navarro Valls dichiarava: «La Santa Sede si accinge a partecipare il proprio assenso alla proposta italiana di dar vita ad una apposita commissione mista, mentre si riserva di prospettare alcune sue considerazioni circa le legittime esigenze di adeguamento della tutela dell'autonomia del ministero e del governo spirituale dei vescovi la frase un po' sibillina, va tradotta. Si farà la commissione, a livello tecnico; il Vaticano chiederà che lo Stato italiano modifichi le leggi per quanto riguarda le intercettazioni telefoniche e le perquisizioni nelle sedi delle diocesi, che ritiene inaccettabili. Vanno - secondo la Santa Sede - a ledere la libertà religiosa. Il Concordato è un patto fra Stati e il «rango» è superiore a quello di una legge ordinaria dello Stato. Di conseguenza toccherà al nuovo codice di procedura penale, che, fra l'altro, è posteriore al rinnovo concordatario, recepirne gli effetti. Contemporaneamente, il Csm valuterà il comportamento della procura di Lagonegro è stato corretto.

La conversazione è stata «cordiale»; in gergo diplomatico è indice di un buon clima. E' avvenuta di comune accordo, vale a dire che non è stata una parte più dell'altra a richiedere il «vertice». «Nel corso della cordiale conversazione - ha detto Navarro - il cardinale Sodano e il presidente Prodi hanno passato in rassegna, fra l'altro, vari temi di mutuo interesse tra Stato e Chiesa. In particolare è stata espressa soddisfazione per il rinnovato impegno da parte italiana a perfezionare, in tempi brevi, alcuni adempimenti di natura concordataria, specialmente in materia di tutela di beni culturali ecclesiastici».

E poi si è passati al contenzioso, soprattutto al problema del finanziamento statale alle scuole private, che il linguaggio ecclesiale viene definito «riconoscimento della parità scolastica». La Costituzione italiana lo vieta esplicitamente; il governo ha presentato in Parlamento un progetto di legge per aggirare il divieto, progetto che ha avuto un sostanziale «imprimatur» da parte della Chiesa. E di questo il cardinale Sodano ha dato atto a Prodi. Il disegno di legge procede lentamente, troppo lentamente; il responsabile della Cei per l'educazione pochi giorni fa lamentava dalle pagine di «Avvenire» il ritorno di ostacoli ideologici. E' nota l'opposizione di Rifondazione, ma non solo, al progetto di legge. Prodi ha promesso che verranno aumentate le agevolazioni di cui già godono in base alle leggi vigenti le scuole private, la grande maggioranza cattoliche, senza riuscire a impressionare più di tanto il suo interlocutore, molto fermo nelle richieste. Il cardinale Sodano ha parlato di altre «fondamentali aspettative che stanno a cuore ai cattolici italiani»: la politica a favore della famiglia, e l'impegno per assicurare soprattutto ai giovani una prospettiva di lavoro. Prodi ha risposto illustrando le cose fatte, e promettendo «il proprio interessamento».

Marco Tosatti

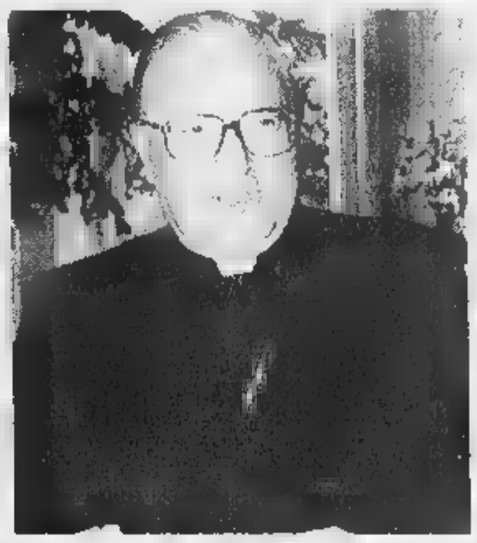

«Proselitismo subdolo»

Reggio Calabria, il vescovo contro i monaci ortodossi

REGGIO CALABRIA. In Calabria ci sono alcuni monaci ortodossi che si rendono protagonisti di «forme sleali e subdole di proselitismo, che si nascondono sotto false apparenze di ecumenismo e che recano grande danno alla Chiesa cattolica non meno che a quella ortodossa». La denuncia è stata fatta in una omelia dall'arcivescovo di Reggio Calabria-Bova, monsignor Vittorio Mondello. Il riferimento del presule è «all'agire di sedicenti papas ortodossi che, a partire dalla Bovesia, subdolamente stanno cercando di carpire la fede del nostro buon popolo e attraverso liturgie bizantine portarlo inconsciamente all'Ortodossia».

L'iniziativa di Mondello è legata all'attività svolta da alcuni monaci del Monte Athos che paio di anni fa hanno aperto un monastero a Bivonji, nel Reggino, hanno eretto a Gerace e Reggio Calabria due parrocchie ortodosse e hanno annunciato l'apertura di un monastero femminile a Condofuri. «Noi - ha detto monsignor Mondello - ci riserviamo di trattare il problema a livello di Conferenza episcopale regionale e di Metropolia ortodossa in Italia, perché il fraterno dialogo fra le due Chiese non venga inficiato dall'azione inconsulta di persone incoscienti, ma nel frattempo faremo di tutto perché deboli agnelli non vengano azzannati da lupi rapaci».

[r. v.]

A Messina

Azione disciplinare per 8 giudici

MESSINA. Azione disciplinare per 8 magistrati messinesi dopo il «verminaio» scoperto dalla commissione Antimafia. L'ha avviata il ministro della Giustizia Giovanni Maria Flick. Nel mirino di Flick sono finiti, tra gli altri, l'ex procuratore capo Antonino Zumbo e l'ex sottosegretario agli Interni Angelo Giorgianni, magistrato in aspettativa e che, proprio per il suo coinvolgimento nell'inchiesta dell'Antimafia, è stato estromesso dal governo. Zumbo, per evitare provvedimenti da parte del Csm, nel frattempo ha ottenuto il trasferimento. Lo stesso aveva fatto anche un sostituto della procura, Enzo Romano.

Gli altri nomi sono ancora riservati, ma non è difficile pensare che fra i destinatari ci siano quei giudici i cui nomi circolarono più volte durante l'inchiesta dell'Antimafia. Tra loro potrebbero esserci anche alcuni di quei magistrati che la procura di Catania ha messo sotto inchiesta per la disinvolta gestione del pentito Luigi Sparacio.

Dopo le indagini dell'Antimafia, partite nello scorso inverno in seguito all'omicidio del docente universitario Matteo Bottari, nel Palazzo di giustizia di Messina si insediarono per parecchi giorni gli ispettori del ministero Flick ha avviato le procedure per l'azione disciplinare proprio dopo aver letto la relazione dei suoi ispettori.

Un altro capitolo del caso Messina, strettamente legato a quello relativo al Palazzo di Giustizia, ha investito l'Università, travolgendone il rettore Diego Cuzzocrea, costretto alle dimissioni solo poche settimane dopo la sua plebiscitaria rielezione, e alcuni dei suoi più stretti collaboratori. Proprio due giorni fa si è insediato il nuovo senato accademico che sta adesso valutando con Gaetano Silvestri, il successore di Cuzzocrea, provvedimenti disciplinari nei confronti di tutti docenti i cui nomi sono finiti nella relazione dell'Antimafia.

[f. a.]

Denuncia di un senatore del Polo

«Ronchi vuole vietare la lattina di birra nei locali pubblici»

ROMA. Tra non molto bar, ristoranti, pub, pizzerie e fast-food non potranno più vendere nemmeno una lattina di birra, la bevanda sarà somministrabile soltanto se distribuita in bottiglie di vetro; Coca-Cola, aranciata, chinotti e gassose invece continueranno ad avere libero anche in lattine di alluminio.

La norma, che il senatore Roberto Lasagna di Forza Italia definisce «strana» (ma è un eufemismo, più tardi dirà «folle»), è contenuta nel disegno di legge «Nuovi interventi in campo ambientale», già approvato dalla Camera e approdato al Senato, alla commissione Ambiente che dovrebbe approvarla in sede deliberante, secondo la richiesta del governo, prima dell'inizio della stagione di bilancio.

Con la «strana» norma (comma articolo 4) «è fatto obbligo ai produttori e importatori di birra destinata al commercio nei pubblici esercizi di immettere per la vendita birra confezionata in imballaggi riutilizzabili a rendere, previa cauzione a valori mercuriali da applicare fino all'utilizzatore finale; detti imballaggi comprendono bottiglie in vetro, pallets, interfalde e casse».

Escluso che «pallets», «interfalde» e casse possano identificarsi con le lattine di alluminio, resta la bottiglia di vetro come unico recipiente per la birra ammesso nei pubblici esercizi.

Un privilegio che il senatore Lasagna non sa spiegarsi: «Se la ragione è quella di impedire l'imbrattamento dei marciapiedi con le lattine vuote, non capisco perché il divieto non è esteso anche alle altre bevande e alimenti confezionati in lattine».

Ma, secondo Lasagna, la motivazione potrebbe avere un'origine «esterofila» e anche «un po' bizzarra». Succede infatti che un anno fa la Danimarca ha chiesto, e ottenuto dalla Commissione europea, il permesso di vietare nel suo territorio la vendita di qualsiasi genere di bevande e di alimenti in lattine di alluminio, anche importati, ammettendo solo il vetro o altro materiale riciclabile.

E' avvenuto, dopo qualche mese, che alcuni produttori tedeschi e olandesi di birra in lattina abbiano rotto l'embargo mandando su tutte le furie le autorità danesi; le quali hanno chiesto l'intervento della magistratura europea che prontamente ha condannato i birrai stranieri e ha confermato la validità delle ambientali danesi.

«E' possibile - ragiona Bob Lasagna - che gli esperti del nostro ministero dell'Ambiente siano venuti a conoscenza della vicenda danese, percependo però solo la parte finale, quella del divieto di importazione di birra in lattina. Così hanno pensato di fare bella figura estendendo questo divieto anche ai bar italiani, e dimenticando che la Danimarca ha vietato tutte le bevande e i cibi in lattina, solo la birra. Se è così - conclude - è pura follia, a dir poco».

[AdnKronos]

Lit. 1.069.000.
Una settimana in Spagna, volo compreso.*

Club Med
02-7735
presso la vostra agenzia di viaggi

* L'offerta è valida per una in Spagna dal per il villaggio di Ibiza e per Lit. 1.166.000 una settimana nel villaggio di Miguel dal al. La partenza per i 2 villaggi è prevista da Milano Malpensa.

Sondaggio tra 640 donne

E' l'uomo che tiene i cordoni della borsa nelle famiglie italiane

ROMA. La donna non è più la leggendaria «regina della casa» e in barba a tutte le ricerche di marketing non è vero che le principali responsabili d'acquisto e controllo dell'economia domestica siano le mogli: il 40% delle italiane afferma che la gestione del denaro è in mano al marito. Il sorprendente dato emerge da un'indagine condotta su 640 donne e promossa dal mensile «Noidonne».

Il 32% sostiene che «la gestione economica di casa viene fatta di concerto con il marito». Solo il 20% afferma di essere la vera «regina della famiglia», che controlla autonomamente la borsa domestica. Le intervistate pongono la soglia di reddito minima per vivere bene ad almeno 5 milioni al mese. Molte, poi, se scoprissero che l'uomo che amano è uno squattrinato, non esiterebbero a mollarlo. Riguardo al lavoro spopolano le insoddisfatte: il 23% afferma di sentirsi addirittura sfruttata, mentre il 31% si considera sottopagata. Solo il 21% giudica di essere pagata in maniera adeguata, mentre c'è un'isola felice di 10% di donne che ammette di essere «molto ben pagata».

Rispetto all'antico dilemma «meglio un lavoro che piace, ma mal retribuito, o un lavoro noioso ma molto ben pagato» stravince il senso pratico: il 72% sceglie il lavoro noioso e i soldi e solo il 21% il lavoro «creativo e la povertà». Le donne, poi, hanno innalzato la quota di reddito mensile che giudicano «sufficiente per vivere bene»; mentre solo il 6% si accontenterebbe di avere fra i 2,5 e i 3 milioni al mese e il 17% riterrebbe bastino fra i 3 e i 4 milioni, aumentano quelle che credono che vivere bene sia possibile solo con stipendi da top-manager. Il 21% infatti, pone la soglia di sufficienza fra i 4 e i 5 milioni, il 27% - la fetta più cospicua - oltre i 6 milioni. E infine c'è un corposo 20% che «spara» almeno 7 milioni al mese.

Quanto alla questione degli investimenti, il 25% dichiara di preferire il tradizionale conto in banca, mentre il 21% accorda la propria preferenza titoli di Stato (Bot e Cct), anche negli ultimi tempi hanno smesso di essere così ricercati. E la Borsa? Ad affermare di investire - direttamente oppure tramite consulenti - nelle quotazioni azionistiche è il 14% delle donne italiane. Molto meno di quelle (21%) secondo le quali il miglior modo per investire i propri soldi è fare shopping. Da segnalare, inoltre, un 6% di donne che ricorrono alla cassaforte personale e, in mancanza di questa, al vecchio materasso. Infine, il 2% delle donne intervistate afferma di preferire darsi all'acquisto di opere d'arte e oggetti preziosi.

L'indagine condotta dalla rivista si conclude con alcune domande sul rapporto tra denaro e sentimento. Scoprendo che l'uomo che si ama è uno squattrinato, solo il 23% afferma che «non gli importerebbe nulla». E le altre? Il 26% risponde che «ci penserebbe un po' su», l'11% consiglierebbe con qualcuno, il 17%, infine, «lo lascerebbe immediatamente».

[Agi]

L'annuncio a Torino: così si potranno regolarizzare trecentomila situazioni

«Clandestini, sanatoria condizionata»

Una proposta di An: purché si autodenuncino

TORINO. «Il problema è la posizione dei trecentomila clandestini ancora presenti in Italia e che restano al di fuori della quota d'ingressi fissata dal governo. A rigor di legge dovrebbero essere espulsi. In linea di principio noi restiamo su questa posizione ma il problema è che il quello di far rispettare la legge e il governo ne disinteressa completamente. Ecco perché stiamo studiando la possibilità di regolarizzare quelle situazioni attraverso il dell'autodenuncia».

Di fatto: una sanatoria condizionata all'autodenuncia accompagnata dalla necessità di perseguire con vigore chi vi si sottrae, ma pur sempre una sanatoria ed è per questo motivo che Gian Paolo Landi, responsabile nazionale di An per il dipartimento immigrazione, misura le parole: «Questa non è ancora una proposta ma solo una mera ipotesi allo studio del dipartimento». Ma il fatto che quelle parole siano pronunciate durante la visita che il presidente di Alleanza Nazionale fa a San Salvario «un quartiere che suo malgrado - spiega Fini - sta diventando simbolo negativo dei rischi che si corrono quando non si attua una politica per la sicurezza del cittadino e per il controllo e l'integrazione di una quota di extracomunitari compatibile con la realtà sociale del nostro Paese», dimostra come la destra italiana sia decisa ad affrontare la questione immigrazione con Realpolitik, la stessa che portò Landi e Mantovano ad incontrare il ministro dell'Interno Napolitano durante l'emergenza sbarchi.

E Fini a chi gli chiede quale sia la sua posizione sull'immigrazione ribadisce: «La linea del partito sul problema è quella indicata da Landi».

Ma in che cosa consiste questa «mera ipotesi di studio»? Landi specifica così la proposta: «Pensiamo ad un patto per l'immigrazione, una sorta di patto di fiducia. Al clandestino che fornisce le generalità, che si impegna a rispettare le nostre leggi offriamo la possibilità di iscriversi ad un anagrafe di merito che consenta l'accoglienza temporanea per un periodo di sei mesi». Ancora: «Previa verifica della copertura finanziaria si dovrebbe prevedere un sussidio per evitare che gli immigrati delinquono e l'iscrizione a corsi di formazione anche linguistica. Poi ci dovrebbe essere la disponibilità alla mobilità, cioè a trasferirsi nelle zone dove c'è necessità di forza lavoro». E alla fine sei mesi? «Chi ha di che vivere e mantenersi legalmente resta». Aggiunge ancora Landi: «E' evidente che se la posizione di questi trecentomila clandestini venisse regolarizzata si dovrebbe rivedere il sistema delle quote di ingresso in Italia».

Fini e i suoi accompagnatori (oltre a Landi, i vertici piemontesi del partito da Martinat a Ghiglia alla senatrice Siliquini) comunque continuano a sottolineare anche la necessità garantire con forza ordine e sicurezza nelle città - e questo punto di vista Napolitano fa mere petizioni di principio» - e l'espulsione immediata di chi delinque. Pugno di ferro, anche Fini aggiunge subito: «Abbiamo una posizione che non può e non deve essere in alcun modo assimilata a quella di altri esponenti della destra europea e che può riassumere con l'aggettivo xenofoba». Detto questo però aggiunge: «Non tra coloro, che in Italia invece abbondano, che vogliono tenere gli occhi chiusi, sen- rendersi conto dei gravi rischi che presenta situazione italiana». Ecco allora richiesta di «modificare le leggi vigenti. In particolare, chiediamo di modificare il codice penale nella parte in cui omette di individuare il reato del rifiuto di dare le generalità. Si tratta di istituire questo nuovo reato». Ecco allora la richiesta di «evitare le eccessive le concentrazioni numeriche di immigrati in poche città. Non si può prendere il dato numerico nazionale come se si trattasse un fenomeno omogeneo sul territorio».

An, infatti, è preoccupata dell'alta concentrazione di immigrazione in Regione come Lazio, Lombardia e Piemonte in città Roma e Torino. «Bisogna evitare - conclude Landi - di creare concentrazioni monoetniche sul territorio che possono creare tensioni con la popolazione residente. An non pensa a deportazioni ma ad una distribuzione più omogenea sul territorio legata alla disponibilità di lavoro».

Maurizio Tropeano

La manifestazione a San Salvario Torino, uno dei quartieri caldi della città, dove ieri si è recato in visita Gianfranco Fini

ALBANESE

A 17 anni, uccisa a calci e pugni

MASSA CARRARA. Uccisa a calci pugni, il corpo martoriato gettato nella vasca da bagno: occorse ore per dare un'identità alla vittima, per scoprire che aveva soltanto 17 anni. Un efferato delitto firmato dal racket albanese della prostituzione in Toscana, che nel litorale apuano semra aver restaurato il proprio quartier generale. La ragazza si chiamava Mikela Mica ed era originaria di Kbrca. Secondo gli inquirenti sarebbe stata uccisa per strada, o in auto, e poi trasportata in casa, una villetta bifamiliare di via Paolo Ferrari a Marina di Massa, che occupava, insie- ad connazionale, dal 1° settembre. La morte risalirebbe al giorno 13, ma solo martedì sera i vicini, insospettiti dalla luce sempre accesa, hanno dato l'allarme. La Squadra mobile di Massa sarebbe già sulle tracce dell'assassino mentre formula le prime ipotesi sul movente: il tentativo della ragazza di cambiare protettore, di lasciare il marciapiede. **[d. b.]**

Provvedimento nella nuova Finanziaria

L'Iva si alleggerisce se la casa è antisismo

Barberi: «Occorre più prevenzione» Sono a rischio 25 milioni di italiani

ROMA. Conoscere il terremoto per prevenire: secondo il sottosegretario alla Protezione Civile, Franco Barberi, «il problema è tutto lì. In Italia manca una seria cultura della prevenzione. Fa rabbia vedere che, quando si tratta di ristrutturare un'abitazione, tutte le attenzioni siano per gli abbellimenti e ci si conto che una spesa pochi milioni e semplici interventi si può aumentare in maniera rilevante la resistenza della struttura». A questo riguardo, Barberi - che sui problemi della prevenzione ha tenuto ieri conferenza stampa - ha auspicato che «tutti approfittino degli incentivi previsti dalla Finanziaria del '97, che prevede una detrazione sull'Iva pagata per la in sicurez- degli edifici. Il rimborso sarà totale per i cittadini colpiti dagli ultimi eventi sismici e del 10% per quelli residenti Comuni elevato rischio sismico», che sono 3394, individuati secondo determinati criteri.

Saranno i Comuni a stabilire le priorità e coordinare gli interventi nel proprio territorio. I fondi per le opere realizzate entro il '98 sono 132 miliardi per Umbria e Marche e di 318 miliardi per le altre zone a rischio. Tra le agevolazioni fiscali resta anche la riduzione Irpef del 41%, uno sgravio cumulabile con il rimborso dell'Iva.

Secondo Barberi, «il fatto che terremoti come quello che ha colpito la Basilicata, di intensità tutto sommato modesta, abbia provocato danni così ingenti la dice lunga sulla vulnerabilità del nostro patrimonio edilizio, che è quasi tutto vecchio e, comunque, in gran parte (il degli edifici in media, con picchi dell'80-90%) progettato con criteri antisismici. Questa - ha aggiunto - la ragione per la quale si sta cercando di avviare una politi- di prevenzione, basata non solo sugli incentivi per ristrutturare le abitazioni, ma anche su una sistematica campagna di informazione, curata dal dipartimento della Protezione civile e dal Servizio sismico nazionale, in collaborazione con vari enti, tra cui Enel e Telecom».

Tra le iniziative, vi è la diffusione, in tutta Italia, di sei milioni di schede telefoniche Telecom prepagate con le norme di comportamento da durante e subito dopo la scossa; l'invio, con le bollette dell'Enel, di 2 milioni e 300 mila cartoline analoghi suggerimenti; il progetto «Cinema e terremoti» (due audiovisivi per le scuole); l'inserto «Il terremoto in Italia. Conoscere per prevenire», diffuso in 2 milioni di copie con quotidiani e riviste; il «progetto Arianna», che prevede la diffusione di «guide alla sismicità».

Secondo la carta del rischio sismico preparata dal dipartimento della Protezione civile, il 45% della popolazione italiana - 25,7 milioni di persone - vive in «aree elevato rischio», una categoria nella quale rientrano 3394 Comuni, il 41% del totale. E la storia dell'Italia rende il quadro più buio: negli ultimi anni, infatti, i terremoti hanno provocato danni per 120 mila miliardi, mentre sono 120 mila i morti nell'ultimo secolo, di cui 2750 per il sisma che colpì l'Irpinia nel 1980, 970 nel '76 in Friuli, 300 nel '68 in Belice. A partire dall'anno mille si sono verificati 30 mila eventi sismici di cui 200 «terremoti distruttivi». **[r. cri.]**

Como, quaranta calabresi stavano tornando a casa dalla Svizzera

Inferno sul bus degli emigranti

Tampona un Tir e si rovescia: 1 morto e 22 feriti

COMO
DAL NOSTRO CORRISPONDENTE

Un morto e ventidue feriti, due dei quali in fin di vita ed altri tre in prognosi riservata. Questo il pesantissimo bilancio di un terrificante incidente stradale che si è verificato ieri pomeriggio, attorno alle 13,30, lungo la carreggiata Sud dell'autostrada dei Laghi tra Como-Milano, tra Lomazzo e Turate, all'altezza del cavalcavia di Cirimido.

La vittima è Salvatore Gulli, 27 anni, residente a Torre di Ruggero, in provincia di Catanzaro, domiciliato in Svizzera, nel Canton Turgovia

Il gi era alla guida dell'autobus in servizio tra Basilea e Cosenza. A bordo dell'autobus c'erano 40 passeggeri. Tutti calabresi. Quindici di loro stavano andando a Cosenza per partecipare ai funerali di un parente. Gli altri tornavano a casa dopo aver trascorso alcuni giorni di vacanza presso amici e parenti, emigranti che da anni lavorano in Svizzera

Quaranta calabresi che dopo essere saliti sull'autobus partito ieri mattina alle 7,15 da Basilea sarebbero dovuti arrivare stamane alle 4 a Cosenza

I feriti in fin di vita sono un'anziana donna ed una ragazza, ricoverati in condizioni disperate negli ospedali di Lecco e al San Raffaele di Milano. Al Sant'Anna di Como e all'ospedale di Saronno sono ricoverati i feriti in prognosi riservata. Non sarebbero, comunque, in pericolo di vita.

Gli altri 17 feriti sono negli ospedali di Como, Saronno, Tradate, Cantù e Legnano. I 18 passeggeri rimasti illesi sono stati accompagnati a Como dove a cura della prefettura del capoluogo lariano sono ospitati in alcuni alberghi. Sotto choc non hanno voglia di parlare, hanno ancora negli occhi il corpo straziato dalle lamiere contorte del giovane autista che avrebbe dovuto guidare sino a Milano dove infatti era previsto il cambio alla guida dell'autobus.

Sulla dinamica del terrificante schianto stanno cercando di saperne di più gli agenti della polizia stradale di Busto Arsizio, incaricati di far luce sull'accaduto, anche in ordine ad eventuali responsabilità, dal pubblico ministero Claudio Galoppi, sostituto della Procura presso la Pretura circondariale di Como.

Si è appreso che il giovane autista dell'autobus che due volte la settimana, nelle giornate di mercoledì o sabato, collega Basilea a Cosenza, quando si è accorto dell'improvviso ostacolo, una colonna di automezzi a passo d'uomo, ha tentato una disperata frenata ma non c'è stato niente da fare. Un improvviso ostacolo dovuto al fatto che tra Lomazzo e Turate in corso i lavori di asfaltatura, per cui le corsie da due diventano una.

Dapprima, l'autobus ha urtato un Tir, poi è finito contro il guard-rail, per adagiarsi su un fianco e centrare un'autovettura di turisti tedeschi che a volta ha tamponato un'utilitaria.

Drammatica la scena che si è presentata soccorritori: il gio- autista morto, la ragazza in fin di vita sotto l'autobus, gli altri numerosi feriti sanguinanti e doloranti.

Sul posto sono intervenute tre ellambulanze di Como, Milano e Novara, 18 Croce Rossa e numerosissimi soccorritori, tra cui i Vigili del Fuoco di Como e numerose pattuglie della Polstrada di Como, Milano e Busto Arsizio.

Il traffico lungo l'Autolaghi è stato sconvolto, pesantissime conseguenze lungo entrambe le carreggiata rimaste chiuse sino alle diciassette per consentire l'intervento dei soccorritori.

Solo dopo le 17 il traffico ha incominciato a normalizzarsi, anche se tra Lomazzo e Turate per ore la circolazione era stata consentita dopo uno scambio di corsia.

Anche la dogana Brogeda, per evitare formarsi colonne sotto le gallerie è stata chiusa al traffico, deviato sulla viabilità ordinaria che sia a Como che nella provincia lariana è andata letteralmente in tilt.

Quanto accaduto ieri, casomai fosse stato necessario, conferma che l'Autolaghi, oltre ad essere una delle autostrade più trafficate del nostro Paese, è anche fra le più pericolose. Infatti, ha percentuale di incidenti altissima. E questa è un'autostrada che so a Malpensa .

Marco Marelli

Due passeggeri sono in fin di vita La circolazione è stata bloccata per molte ore

Taranto, dopo una lite

TARANTO. Avrebbe cercato di convincere un giovane ad aiutarlo ad uccidere la sua ex convivente, sarebbe stato ucciso dal ragazzo durante un litigio. E' questa la motivazione più accreditata dai carabinieri che indagano sull'omicidio Gaetano Ganci, di 76 anni, compiuto l'altra notte nella sua abitazione.

L'uomo, un pensionato, sarebbe stato ripetutamente colpito alla testa con una tavolozza in legno usata per lavare i panni. Il suo presunto omicida, Antonio Di Grazio, di 26 anni, ha ammesso le proprie responsabilità ed è stato sottoposto fermo di polizia giudiziaria disposizione del pm Nicolangelo Ghizzar-. Il racconto, dopo una prima fase nella quale egli aveva tentato di negare, l'accaduto, pare convincere gli investigatori. Quello che sembrava un omicidio a scopo di rapina pare quindi avere una motivazione ben diversa. **[s. t.]**

TRIBUNALE ORDINARIO DI TORINO

Vendite Immobiliari Fallimentari

Si rende che nel fallimento n. 329/97 di: G. & B. srl.

Curatore: rag. Peretti Rossella in Carcaterra, tel. 5212480/9.

Il Giudice Delegato dott. Prevete disposto la vendita con per il giorno 16.10.98 alle ore 9 dei seguenti beni:

In Trofarello (To) via San Giovanni Bosco n. 7/1 (vicino al Municipio).

1) Locale ad uso commerciale al p. terreno mq. 180 circa costituito da ampio locale dotato di cinque ampie vetrine con vetri sicurezza.

2) Locale ad uso magazzino al piano seminterrato di mq. 400 circa.

Prezzo base: L. 644.000.000.

Aumenti minimi: L. 2.000.000.

Depositi per spesi: 25% del prezzo base da versarsi nella Cancelleria Fallimentare entro le ore 13 del giorno 13.10.98 mediante assegno circolare NON TRASFERIBILE intestato al "Cassiere Provinciale PP.TT. Torino col controllore" emesso in Torino provincia di Torino. Versamento del prezzo entro giorni dall'aggiudicazione. Atti relativi alla vendita consultabili in Cancelleria Fallimentare - del Carmine n. 12 - Torino.

IL COLLABORATORE DI CANCELLERIA
Piera

TRIBUNALE ORDINARIO DI TORINO

Avviso di gara n. 98/98 per estratto

E' indetta una licitazione privata per il vigilanza armata, periodo 01.01.1999 - 31.12.1999, in 6 lotti.

La licitazione verrà esperita ai sensi degli artt. 69, 73 lettera c) e 76 del R.D. del 23.5.1924 n. 827.

Informazioni: servizio centrale Patrimonio - Settore Pianificazione e Valorizzazione Patrimonio - Ufficio Passivi, via Bellezia 2, 10121 Torino - Telef. 011 442.3872/3873 - Fax 011 539419.

Le domande partecipazione dovranno pervenire al Protocollo generale della città di Torino - (per il servizio centrale patrimonio - settore pianificazione e valorizzazione patrimonio - Ufficio fitti passivi) - piazza Palazzo di Città n. 1 entro il 1 ottobre 1998.

Il bando integrale contenente le modalità per la presentazione delle domande sarà affisso all'Albo Pretorio il 17 settembre 1998 e sarà visibile su Internet: http://www.comune.torino.it/appalti/.

Torino, 14 settembre 1998

IL DIRETTORE DEL SERVIZIO CENTRALE ACQUISTI-CONTRATTI-APPALTI
dott.ssa Mariangela Rosario

Per la pubblicità

PK publikompass

C.so Massimo d'Azeglio 60 - Torino
Tel. (011) 668.52.11 - Fax 668.53.00

TRIBUNALE CIVILE E PENALE DI TORINO

SEZIONE FALLIMENTI

Si rende noto

che nel Fallimento **SERVETTI PROFUMI SPA** - Fasc. n. 131/98 - Curatore dott. Paolo Peretti (tel. 011/521.24.80/89) il Giudice Delegato dott.ssa Emanuela Germano Cortese ha disposto per il giorno 16.10.1998 alle ore 11.30 la vendita con incanto, in lotto unico, del complesso aziendale comprendente attività mobiliari ed immobiliari in Torino adibito alla vendita al dettaglio di prodotti profumeria, cosmetica ed affini di pertinenza del fallimento così composto:

A) Parte immobiliare costituita unità immobiliari di proprietà site in Torino e qui indicate:

A1) Via Bertola n. 20/V. S. Francesco d'Assisi, con autorimessa.

A2) Via Nanni n. 94 - V. Cesana n. 83.

A3) Via Accademia Albertina n. 21/Via Mazzini così come risulta dalla perizia redatta dall'ing. Salvatore Ruvolo depositata presso il Tribunale di Torino il 6.7.98.

B) Parte mobiliare costituita dai punti vendita ubicati locali di al punto A) nonché da n. 3 punti vendita condotti in locazione in Torino, nonché uffici e magazzino (deposito) in sublocazione (pendente disdetta), così risulta dalla perizia redatta dall'ing. Vittorio Ferrio, depositata presso il Tribunale Torino in data 14.7.98, con esclusioni ivi citate, così composta:

B1) Punto vendita in Torino, via C. Alberto 31, con posto in cortile, condotto in locazione contratto avente scadenza al 31.

B2) Punto vendita sito in Torino, c.so G. Cesare 178, condotto in locazione contratto avente prima scadenza al 30.9.2001.

B3) Punto vendita sito in Torino, via Tripoli 7, condotto in locazione con contratto avente prima scadenza al 31.5.2003.

B4) Uffici amministrativi magazzino (deposito) siti in Torino, via Cigna 209, condotti in sublocazione in forza di contratto stipulato con la Gondrand Spa in data 31.1.96. Per tale contratto è stata, dalla Servetti, data disdetta con lettera 3.12.97, per la data del 31.8.1998.

B5) Attrezzature, impianti ed arredi, macchine elettroniche relative ai beni sopra sub A1, A2, A3 e B1, B2, B3, B4, così come indicati nella perizia redatta dall'ing. Vittorio Ferrio di cui sopra, le esclusioni ivi indicate;

B6) Autorizzazioni amministrative relativamente agli esercizi sopra descritti di cui ai punti A1, A2, A3, B1, B2, B3;

B7) Beni immateriali così indicati nella perizia redatta dall'ing. Vittorio Ferrio di cui sopra;

B8) Autoveicolo Fiat Florino tg. AB175VB

Si rende inoltre noto che:

*Il Fallimento ha concesso affitto l'azienda alla Rossi Cosmea srl (Affittuaria) con contratto reg. a Torino in data 23.6.98 al n. 11512, scadenza al 30.11.98;

*L'affittuaria è impegnata a partecipare all'incanto per la vendita dell'azienda offrendo un prezzo minimo globale non inferiore a Lire 3.250.000.000 (di cui L. 2.200.000.000 per la parte immobiliare) maggiorato dell'importo stabilito per l'offerta in aumento;

*Ai sensi dell'art. II, IV L. 23.7.91 n. 223, all'Affittuaria è attribuito il diritto prelazione nell'acquisto dell'Azienda;

*Il contratto di affitto scadrà il 30.11.1998 ma l'Affittuaria, su richiesta del Curatore, potrà la gestione in affitto sino alla data dell'aggiudicazione definitiva dell'Azienda;

*E' facoltà del fallimento indire l'incanto per la vendita dell'Azienda anche prima della scadenza del di affitto stipulato il 22.6.98 il quale peraltro, anche in caso di aggiudicazione dell'Azienda a terzi, resterà in vigore fino alla scadenza naturale del 30.11.98;

*I contratti di locazione di cui ai punti B1, B2, B3 e di sublocazione di cui al punto B5 (salvi per quest'ultimo gli effetti disdetta formulata) sono soggetti disciplina di cui all'art. 36 L. 392/78;

*L'aggiudicatario, se diverso dall'Affittuaria, non subentrerà nei contratti in corso stipulati dall'Affittuaria l'esercizio dell'Azienda ad esclusione di quei contratti che riterrà proseguire e che saranno espressamente indicati, e che tutte merci facenti parte della scorta e del magazzino dell'Affittuaria resteranno di proprietà dell'Affittuaria stessa che, salvo diversi accordi, provvederà al loro asporto;

*La vendita dell'Azienda è soggetta all'imposta proporzionale di registro.

La vendita avviene nello stato di fatto e di diritto in cui l'Azienda si trova con annessi diritti, azioni, ragioni e servitù attive e passive, fissi e infissi, annessi e connessi, adiacenze e pertinenze.

Prezzo base: Lire 3.250.000.000 (di cui Lire 2.200.000.000 per la parte immobiliare)

Aumenti minimi: Lire 50.000.000.

Depositi per cauzione e spese: Chiunque intenda partecipare all'asta dovrà depositare nella Cancelleria Fallimentare Tribunale Torino, via del Carmine 12, entro le ore 13 del giorno 13.10.1998, istanza in bollo da L. 20.000 diretta Giudice Delegato allegando assegno circolare N.T. emesso nella Provincia di Torino intestato a "Cassiere Provinciale PP.TT. di Torino col concorso del controllore" per una somma pari al 25% prezzo base.

Versamento del prezzo giorni 30 dall'incanto.

Atti relativi alla vendita consultabili nella Cancelleria vendite immobiliari - piano 2° - presso il Tribunale Torino, via del Carmine 12.

IL COLLABORATORE CANCELLERIA
Piera Rolla

TRIBUNALE DI

Vendita di immobili con incanto

Si rende noto che, nella esecuzione immobiliare n. 581/83 promossa da: **Cassa Risparmio di Torino** contro: **BARONE Giuseppe** il Giudice dell'esecuzione dr. Lo Moro ha disposto la vendita con incanto per il giorno 15/10/1998, alle ore 11,00 dei seguenti beni:

- Lotto unico: in Volpiano, via Leini 221, porzione di casa di abitazione a due piani f.t. con antistante adibita giardino ed parte cortile, e precisamente: al negozio con retro, al piano terra, composto di un ampio locale adibito a Bar, con retro, servizio e cantina; locale autorimessa al piano interrato; un appartamento al piano primo, composto da ingresso, due camere, salone, cucina, doppi servizi ripostiglio; porzione di area urbana mq nella quale risulta inibita la costruzione due box-auto.

Prezzo L. 412.000.000; aumenti minimi L.

Sono poste a carico dell'aggiudicatario le spese per la cancellazione delle formalità.

Depositi per cauzione e spese: 25% del prezzo base da versarsi entro le ore 13 del lunedì precedente alla vendita mediante assegno circolare "Non trasferibile", emesso nella provincia di Torino ed intestato al "Cassiere provinciale PP.TT. di Torino col concorso del Controllore". Versamento del prezzo entro 60 giorni dall'aggiudicazione.

Gli atti relativi alla vendita sono consultabili nella Cancelleria Esecuzioni Immobiliari - Via della Orfane 20 - Torino.

IL DIRETTORE CANCELLERIA
Rosanna Geggino Poli

TRIBUNALE ORDINARIO DI TORINO

Ufficio Fallimenti

immobili con incanto

Si rende noto che nel fallimento n. 171/92 di: **MARASCO Giuseppe**

Curatore: dr. C. Michele Nunzio

Il Giudice Delegato, dr.ssa Michela Tamagnone ha disposto la vendita con incanto per il giorno 09.10.1998 alle ore 11.30 dei seguenti beni:

alloggio in Rivoli (TO), via 1° Maggio n. 11, piano 2° (3° f.t.) composto da ampio ingresso, disimpegno, salone, locale di servizio, cucina, bagno, ripostiglio, scala di accesso al piano mansardato, disimpegno, 3 camere da letto, con doppi servizi, ampio locale mansardato con servizio, ampio locale autorimessa per n. 6 vetture con servizio, locale tavernetta con camino, locale cantina.

Prezzo base: L. 981.600.000

Aumenti minimi: L. 10.000.000

Depositi per cauzione e spese: 25% del prezzo base da versarsi alla Cancelleria Fallimentare entro le ore 13 del giorno 06.10.1998, mediante assegno circolare NON TRASFERIBILE, intestato al "Cassiere Provinciale PP.TT. di Torino col concorso del controllore". Assegno emesso in Torino o provincia.

Versamento del prezzo entro 60 giorni dall'aggiudicazione. Atti relativi alla vendita consultabili in Cancelleria Fallimenti - Via del Carmine, 12 - Torino.

IL COLLABORATORE DI CANCELLERIA
Piera Rolla

Primo passo verso l'innalzamento sino alla maggiore età. Il via forse dal '99

La Camera aggiunge un anno di scuola

Obbligo fino a 15 anni

DALLA REDAZIONE

Chi oggi frequenta la seconda media dovrà stare altri due anni ... banchi. Infatti, l'obbligo scolastico che durava fino al 14° anno di età, è stato innalzato al 15°. In pratica, dopo la terza media si dovrà frequentare una scuola superiore o un corso di formazione professionale almeno per un altro anno.

Non si tratta della grande svolta chiesta da Berlinguer - portare l'obbligo a 18 ...i - ma comunque del primo passo in quella direzione. Dei 600 mila ragazzi che finiscono la terza mdia, il 95% già si iscrive ad ... corso superiore, quindi la novità riguarda direttamente solo quel 5% che lì si fermava: ... mila studenti.

Tutto questo, comunque, non partirà da subito, perché il provvedimento è stato approvato solo dalla Camera e attende ... varo definitivo del Senato che, secondo gli auspici del governo, avverrà presto, prestissimo ma, come esperienza insegna, potrebbe non giungere in tempo (cioè almeno entro il '98) per entrare in vigore dall'anno prossimo.

Ieri comunque alla Camera c'era un'atmosfera di esultanza per lo sblocco di una riforma che si attendeva da tempo: «Sono 26 anni che in Italia si aspettava un provvedimento del genere», ha detto il ministro della Pubblica Istruzione Luigi Berlinguer, «ma l'obiettivo resta quello dell'obbligo fino a 18 anni».

... ministro, inoltre, ha sottolineato che la scuola ha urgente bisogno ora della grande riforma dei cicli scolastici, l'unica capace di portare veramente ad una svolta nel nostro sistema formativo. Il tassello posto ieri, dunque, ha ... valore più simbolico ... effettivo. E proprio questa «ambiguità» è stata alla base di duri scontri verbali ieri alla Camera, tra maggioranza e opposizione, ... anche all'interno della maggioranza medesima.

Le opposizioni - che ovviamente non hanno votato il provvedimento - minimizzano la portata di questo voto, «si fa troppa enfasi per un provvedimento lacunoso» ha commentato un comunicato dei deputati dell'udr. E in effetti - è la critica che viene dal Polo - «non ha senso innalzare l'obbligo scolastico quando non si ha ancora un chiaro quadro di riferimento su ciò che sarà la scuola di domani, dal momento che la riforma è di là da venire».

E anche le esultanze della maggioranza - come per esempio quelle della sinistra giovanile o di rinnovamento italiano - sono mitigate dal fatto che questo «passo», ... ha importanza, la ha solo in quanto introduce un processo di cambiamento e un ulteriore innalzamento dell'obbligo. Sennò è destinato a restare un provvedimento estemporaneo.

Ora si attende il voto del Senato Critiche alcune voci della maggioranza

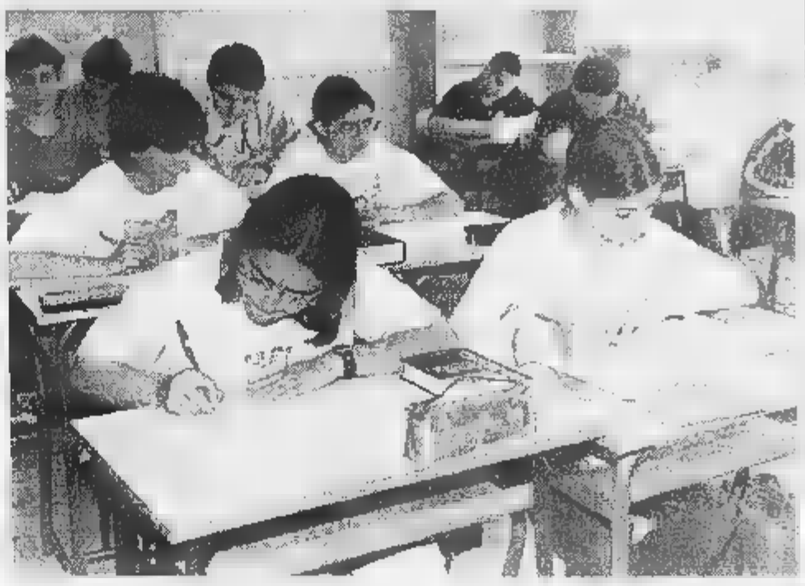

Il ministro della Pubblica Istruzione Luigi Berlinguer in alto studenti in classe

... SCOPERTO IN GIAPPONE

L'interruttore della febbre

ROMA. Perchè quando ci si ammala ...ne la febbre? La risposta arriva dal Giappone, dove un gruppo di ricercatori dell'università di Kyoto hanno individuato il meccanismo molecolare che scatena la febbre ogni volta che l'organismo è vittima di infezioni ... infiammazioni. Secondo lo studio, pubblicato sul numero di «Nature» che uscirà oggi, la sostanza che fa «esplodere» la febbre, ... una vera e propria miccia, è una delle prostaglandine, le sostanze naturalmente presenti nell'organismo che come direttori d'orchesta hanno la funzione di regolare le reazioni delle cellule. Da tempo le prostaglandine erano sospettate di avere un ruolo nella comparsa della febbre, ma soltanto ... per la prima volta è stata individuata nella prostaglandina ... (PgE2) l'unica responsabile di questa reazione dell'organismo. La scoperta conferma un'intuizione di oltre ... anni fa, quando alcuni ricercatori avevano individuato la responsabile della febbre proprio nell PgE2. [Ansa]

Cosa dice la nuova legge che è composta da tre articoli?

Stabilisce che l'obbligo viene innalzato a nove anni dagli otto attuali. Si sta a scuola, dunque, dal 6° al 15° anno di età.

Quando poi passerà la riforma dei cicli scolastici (quella che comunemente viene definita la riforma Berlinguer della scuola) allora l'obbligo sarà innalzato da subito a 10 anni (e cioè dal 5° al 15°) e poi, gradualmente, a 13 anni (cioè dal 5° al 18° anno di età).

Che cosa faranno dunque i ragazzi dopo la terza media? Chi non voglia proseguire con ... regolare corso di studi superiori, potrà iscriversi ...d una scuola e frequentarla per un anno: in questo caso riceverà un «certificato di credito formativo» che attesta questa frequenza. Oppure potrà accedere alla formazione professionale che dura uno, due o tre anni e ottenere una qualifica professionale.

Su questo punto c'è stata una diatriba nella maggioranza tra Ppi ... Rifondazione. I centri di formazione professionale infatti sono per lo più privati e ... proprietà di religiosi, bisognava dunque garantire a questi istituti delle risorse, secondo i popolari, in quanto assolvevano un servizio di istruzione obbligatoria. Ma Rifondazione ... è opposta duramente e la questione è caduta.

Il costo dell'innalzamento dell'obbligo è fissato in 179 miliardi per il '98 e 221 per il '99.

Ma - lo ripetiamo - tutto partirà nell'anno scolastico successivo all'approvazione definitiva.

Trapianti a Padova

Stesso cuore a due persone in 5 giorni

PADOVA. Lo stesso cuore per tre persone diverse: la persona che con quel cuore è nato e quelle che lo hanno ricevuto in due trapianti a cinque giorni di distanza. L'ultimo intervento è stato eseguito ... 2 settembre, e il paziente sta rispondendo bene. E' accaduto nella divisione di cardiochirurgia dell'Ospedale Civile di Padova, e di casi analoghi non c'è traccia nella letteratura scientifica internazionale, anche se l'équipe che ha effettuato i trapianti invita alla prudenza. «La prima donatrice - spiega Antonio Gambino della divisione di cardiochirurgia - era una donna svizzera, deceduta a fine agosto, il cui cuore è stato poi impiantato a una signora italiana cinquantenne che a Padova era in attesa di intervento. La paziente dava ottimi responsi agli esami immunologici, poi, improvviso, il 2 settembre la tragedia: la signora ... per aneurisma cerebrale». Da qui, fulminea, la decisione dell'équipe di riutilizzare l'organo, questa volta in un uomo più anziano, «I test di compatibilità erano stati fatti inizialmente nelle prime due pazienti - prosegue lo specialista - e la compatibilità è stata ristudiata tra la prima ricevente e ... secondo. Questo cuore, dunque, ha avuto un'impronta antigenica da due individui per cui teoricamente, potrebbe essere un organo che scatena una reazione di rigetto maggiore, appunto perché ha vissuto in tre individui. Alcune parti vasali del cuore «attuale» provengono dai due cuori «precedenti», mentre i ventricoli appartengono al cuore della signora svizzera, prima donatrice. Ovvero - precisa lo specialista - il cuore espiantato in Svizzera e impiantato a Padova adattandolo alle dimensioni della prima ricevente, e il secondo espiantato, costituito dall'unione del cuore svizzero più quanto rimaneva di quello della ricevente. Problemi immunologici importanti non dovrebbero presentarsi - conclude il cardiochirurgo - perché la parte di cuore che ho utilizzato è soprattutto vasale, non è muscolo». [Ada Kronos]

Il presidente Federfarma: il numero del libretto sanitario non basta

«Privacy garantita in farmacia»

«Proteggeremo l'anonimato nelle ricette»

ROMA. C'è un problema di privacy anche in farmacia, ed è un problema particolarmente grave, visto che riguarda i malati. Ferdinando Camon ieri ha sollevato la questione e soprattutto «l'incivile usanza di scrivere nome e cognome del paziente sulla ricetta». Ma la Federfarma, l'associazione nazionale dei farmacisti, risponde tramite il suo presidente Giorgio Siri che si tratta di «un falso problema», e che i dati del paziente sono indispensabili per una corretta applicazione della terapia prescritta dal medico.

Camon aveva sottolineato che quella ricetta con tanto di cognome fa sì che il malato abbia «l'angosciante sospetto di restare schedato e catalogato». E si domandava: «Non basterebbe il numero del libretto sanitario?». No, risponde il dottor Siri, «non basta. Comunque, noi farmacisti comprendiamo benissimo le esigenze di riservatezza dei pazienti, e facciamo il possibile perché nessuno si senta imbarazzato davanti al bancone. Stiamo cercando una soluzione, ma mi pare più utile la tranquillità del cittadino, rispetto ad una privacy che, in questi casi, non serve».

Martedì Siri incontrerà il Garante della privacy, per discutere proprio dell'anonimato delle ricette mediche. Nella pratica, esiste già un metodo per proteggere l'identità di alcuni pazienti, come i malati di Aids e quelli ... cancro che utilizzano la terapia Di Bella: una sigla di due lettere al posto del cognome. Ma è un escamotage che ha troppe controindicazioni.

«Faremo il possibile perché nessuno sia imbarazzato davanti al bancone»

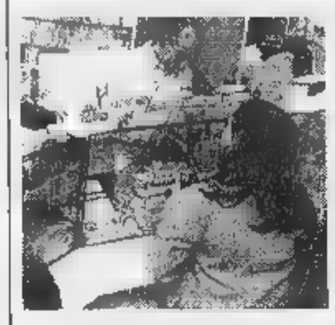

Anonimato a rischio in farmacia

Spiega Siri: «Quando il farmaco ... è subito disponibile - e succede spesso - siamo costretti a chiedere un nome al paziente. Dobbiamo dirgli "torni domani", e quando questo torna, ... possiamo ricordare chi è e ... voleva? E se c'è un ...mo nella ricetta? Come rintraccio il ...aziente? Ma quello che vorrei fos... chiaro è che il farmacista, come il medico, ha l'obbligo della riservatezza. Se io domando alla persona che mi sta davanti se il paziente è un adulto o un bambino, un motivo c'è: di solito chi è malato se ne sta a casa, e manda un altro in farmacia, e se la ricetta ...n è chiara, io devo assolutamente informarmi, per non correre ... rischio di fornire un ...rmaco non adatto, o addirittura sbagliato».

Cannon spiega che nelle farmacie la privacy viene «costantemente e legalmente violata», parla della vergogna di chi ha «malattie delicate» e si sente chiamato ad alta voce in una farmacia strapiena. Dice che l'arrivo del Viagra «moltiplicherà» il problema. Sarà così, dottor Siri? «Per quanto riguarda il Viagra, aspettiamo che arrivi, e poi ragioneremo. E personalmente non ho mai saputo di pazienti sbeffeggiati in farmacia per le malattie che avevano. Anzi, con il farmacista c'è di solito un buon rapporto. Molti, in mancanza del medico, ci portano le analisi per avere un pri... consiglio. Per quanto riguarda la privacy, abbiamo posto una serie di quesiti al Garante, vogliamo sapere anche noi come comportarci. Ma sappiamo che anche lui ha delle perplessità nell'adottare norme che poi risulterebbero di difficile applicazione». [bru. gio.]

Nominati tra gli altri Nizzola e l'ex ministro Gasparri

Cavalieri, si allunga l'esercito

Sono settecentomila, uno ogni 80 abitanti

ROMA. Se avessero la spada, il cimiero e la lancia, sarebbero uno degli eserciti più numerosi del mondo. Invece a distinguerli è solo il nastrino tricolore, da sfoggiare nelle grandi occasioni.

Sono i cavalieri, i commendatori e i grandi ufficiali ... merito della Repubblica italiana», uno stuolo che - da quando, nel 1951, è stato istituito l'ordine - conta oltre 700 mila persone: uno ogni 80 abitanti, neonati compresi. Un elenco più grande dell'intera popolazione della Basilicata.

Ieri la Gazzetta Ufficiale ha pubblicato il nuovo elenco di insigniti: 2.478 tra Cavalieri di Gran Croce, Grandi ufficiali, Commendatori, Ufficiali e Cavalieri, tra i quali spiccano Don Antonio Mazzi, da anni impegnato sul fronte della lotta alla droga nonché volto noto ... della trasmissione televisiva «Domenica In». E l'ex ministro Remo Gasparri (nominato commendatore così come l'imprenditore «re del caffè» e attuale sindaco di Trieste Riccardo Illy).

E ci sono anche il presidente della Federazione italiana ...oco calcio Luciano Nizzola (cavaliere di Gran Croce), l'industriale Guido Artom (presidente dell'Ente Fiera di Milano), l'olimpionico di scherma Edoardo Mangiarotti, lo stilista Bruno Piattelli, il direttore d'orchestra Gianluigi Gelmetti, l'amministratore delegato di Esaote, Carlo Castellani (nominato, quest'anno, anche cavaliere del Lavoro), e i due capitani reggenti di San Marino, Luigi Mazza e Marino Zanotti.

L'ordine al merito della Repubblica nacque il ... marzo del 1951, in sostituzione dell'ordine della Corona d'Italia, che era stato creato nel 1868 dal re Vittorio Emanuele II: le onorificenze sono divise in cinque classi, ma il Cavaliere di Gran Croce può avere in aggiunta, in caso di altissime benemerenze, anche il Gran Cordone.

Ogni anno il presidente della Repubblica stabilisce il numero massimo delle onorificenze che verranno assegnate nel corso dei dodici mesi. In genere si tratta di 13.730 «nastrini» ogni anno: 9.500 Cavalieri, 2.500 Ufficiali, 1.420 Commendatori, 70 Grandi Ufficiali e 40 Cavalieri di Gran Croce.

Tra gli altri insigniti dell'anno 1998, Giancarlo Santalmassi, direttore di Radio Rai e ora anche Grande Ufficiale. E l'ambasciatore Umberto Vattani, attuale segretario generale del ministero degli Esteri, che è stato nominato Cavaliere di Gran Croce.

Anche a loro la Presidenza della Repubblica e la Presidenza del Consiglio hanno conferito un'onorificenza «Al merito della Repubblica Italiana».

La decisione del Quirinale e di Palazzo Chigi di attribuire le varie onorificenze è stata presa nei mesi scorsi con una serie di decreti, e ufficializzata l'8 settembre scorso con la pubblicazione sul supplemento alla Gazzetta Ufficiale. [r. cri.]

Gli ultimi nominati sono quasi 2500 Don Antonio Mazzi è commendatore

Don Antonio Mazzi

LOTTO CONCORSO N. 74

MERCOLEDI' 16 SETTEMBRE 1998

Bari	75	60	63	62	1
Cagliari	88	4	66	44	51
Firenze	22	77	12	67	87
Genova	16	86	24	29	35
Milano	37	86	30	19	56
Napoli	29	39	71	40	45
Palermo	26	66	71	78	15
Roma	76	57	26	25	86
Torino	3	81	49	45	53
Venezia	36	2	47	73	13

SUPERENALOTTO

Firenze	22	Bari	73
Napoli	29	Palermo	36
Milano	37	Roma	76

Numero «Jolly» Venezia 36

Montepremi L. 11.780.366.700

Nessun 6 Jackpot L. 13.158.246.270

Nessun 5+1 Jackpot L. 5.985.990.240

	Punti	Lire
Ai 19	5	124.003.900
Ai 2230	4	1.056.500
Ai 100.111	3	23.500

IL TEMPO

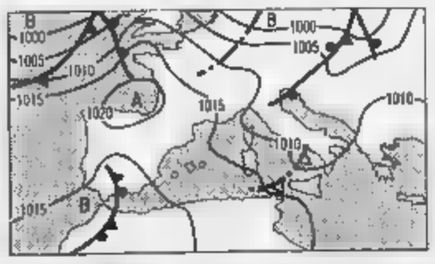

IL TERMOMETRO RISALE. L'alta pressione delle Azzorre è tutta protesa alla conquista dell'Europa centro-meridionale ma non riesce ancora ad aver ragione della circolazione di aria fredda che insidia tuttora le condizioni del tempo sulle zone alpine e quelle adriatiche. Le temperature diurne comunque tenderanno a recuperare alcuni gradi.
Tendenza per domenica. Con l'aumento della pressione le condizioni del tempo volgeranno al bello su tutta la Penisola: al sereno prevalente farà riscontro, nelle ore pomeridiane qualche annuvolamento locale sulle ... appenniniche meridionali.

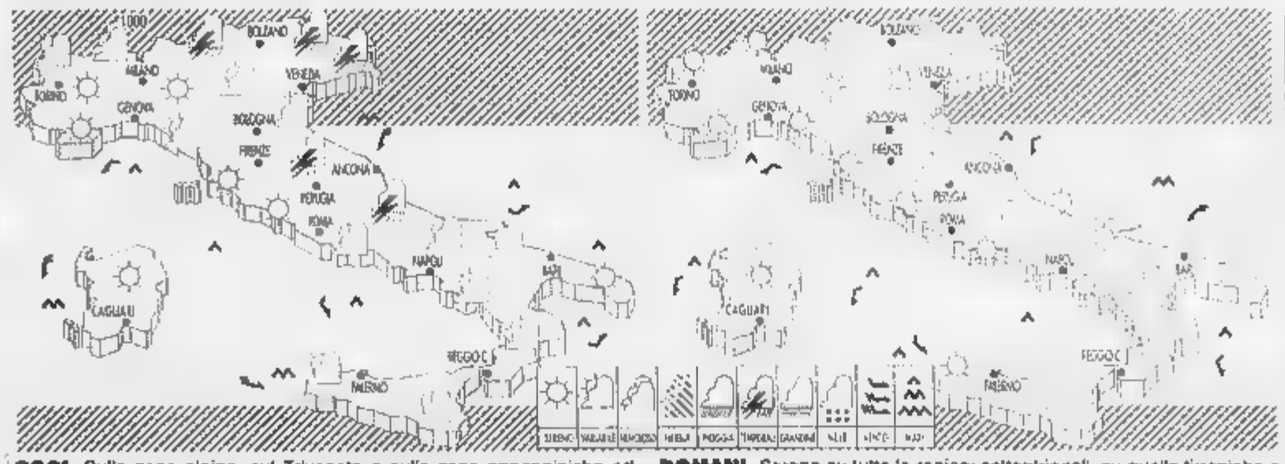

OGGI. Sulle zone alpine, sul Triveneto e sulle zone appenniniche ed adriatiche, annuvolamenti che tenderanno ad intensificarsi temporaneamente durante le ore pomeridiane con possibilità di locali piovaschi o temporali. Sul resto della Penisola prevarrà sereno e cielo poco nuvoloso.

DOMANI. Sereno su tutte le regioni settentrionali, su quelle tirreniche e sulla Sardegna, fatta eccezione di poche nubi cumuliformi pomeridiane sulle Alpi orientali e sulle zone interne. Sulle zone appenniniche meridionali e sulla Puglia insisterà ... certa nuvolosità intermittente.

CITTA' ITALIANE

	min	max		min	max		min	max
Aosta	8	22	Bologna	13	26	Bari	13	33
Bolzano	9	22	Firenze	10	25	Napoli	13	23
Verona	11	24	Pisa	9	24	Potenza	10	20
Trieste	16	21	Ancona	13	26	S.M. Leuca	16	23
Venezia	11	21	Perugia	8	21	R. Calabria	17	26
Milano	12	26	Pescara	...	27	Palermo	20	25
Torino	8	25	L'Aquila	6	21	Catania	15	27
Cuneo	11	22	Roma Urbe	12	23	Messina	20	25
Genova	15	22	Roma Ciamp	12	23	Alghero	18	24
Imperia	15	23	Campobasso	10	21	Cagliari	17	27

... ESTERE

	min	max		min	max	
Amsterdam	9	16	nuvoloso	Lisbona	17	30	sereno
Atene	19	27	variabile	Londra	10	16	sereno
Bangkok	27	35	sereno	Los Angeles	18	27	sereno
Berlino	8	15	pioggia	Madrid	15	30	sereno
Bruxelles	11	15	variabile	Montreal	—	—	n.p.
Bucarest	15	24	variabile	Mosca	8	23	variabile
Budapest	9	17	nuvoloso	New York	24	28	nuvoloso
Buenos Aires	6	18	sereno	Nizza	14	23	sereno
Copenaghen	9	14	nuvoloso	Parigi	12	13	variabile
Dublino	8	16	sereno	Pechino	16	23	sereno
Francoforte	12	17	pioggia	Praga	9	15	nuvoloso
Gerusalemme	22	34	sereno	Rio de Janeiro	19	24	variabile
Ginevra	10	19	pioggia	Sofia	10	23	sereno
Helsinki	11	15	nuvoloso	Sydney	9	19	sereno
Johannesburg	10	20	variabile	Tokyo	22	33	sereno
Il Cairo	24	35	sereno	Varsavia	8	14	pioggia
Istanbul	18	25	variabile	Vienna	15	20	nuvoloso

La Borsa giocherà con Grazioli

Anche i giocattoli puntano al listino. A guardare con interesse ■ Piazza Affari c'è anche il gruppo Grazioli, un'azienda che opera nel settore dei giocattoli e dell'arredo giardino ■■ due divisioni («Grand Gioco Grazioli» ■ «Grand Sole Grazioli») ■ sforna ogni giorno nei suoi stabilimenti ben 20 mila pezzi, di cui la metà esportata. Con un giro d'affari di 130 miliardi, ■■ addetti, tre stabilimenti ■ prodotti distribuiti per oltre il 90% in Europa, il gruppo Grazioli è ■■ piena espansione, anche nel settore giocattoli dove l'industria italiana ha perso in vent'anni più del ■■■ degli occupati. Nata nel '63 come industria artigiana, la Grazioli è cresciuta negli Anni 70 con l'acquisizione della Furga, la più antica fabbrica italiana di bambole e giocattoli. Poi negli Anni ■■ il gruppo si ■ diversificato nel settore del giardinaggio. L'ultima «creatura» è Cargo, un carrello portazaino, rivolto agli studenti, con il quale l'azienda punta a produrre 500 mila pezzi in tre anni, coprendo il 5% del mercato europeo.

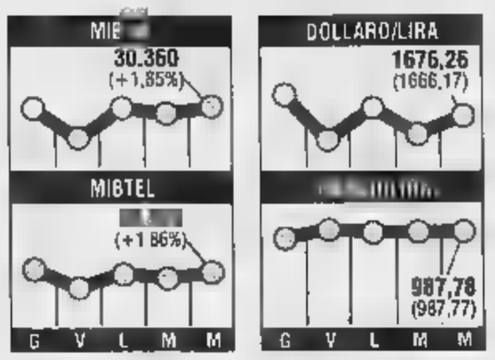

Al listino la Seat-Pagine Gialle

La Borsa italiana ha disposto per il 21 settembre l'avvio delle negoziazioni delle azioni ordinarie e ■■ risparmio Seat-Pagine Gialle, a seguito della fusione per incorporazione della Seat nella controllante Ottobi. Lo si apprende da un comunciato della Borsa. L'operazione, ■ la conseguente modifica della denominazine sociale, è stata perfezionata ieri con l'iscrizione dell'atto di fusione nel registro delle imprese. La Seat inoltre ha deciso ■■ mettere in liquidazione la Scs Comunicazione integrata, società di servizi specializzata nella comunicazione e nell'editoria aziendale ■ nell'organizzazione ■■ mostre. La Scs, fondata nel '92 ■ di cui la Seat detiene il ■■■ del capitale sociale (il restante 5% è in mano all'agenzia pubblicitaria DmbeB), ha un capitale sociale di 1,2 miliardi e nel primo semestre di quest'anno ha accumulato perdite per 6,8 miliardi di lire. Mauro Ferraro è stato nominato liquidatore della società.

il fisco
ogni ■■■■■■ in edicola

LA STAMPA
ECONOMIA E FINANZA
Giovedì 17 Settembre 1998 *14*

il fisco
per essere o ■■■■ esperti tributari

Per le Borse ancora una giornata di altalena. Milano fra le superstar europee (+ 1,86%)

Sui tassi i Grandi in ordine sparso

Greenspan: nessun piano comune

ROMA. Tutti con gli occhi rivolti agli Usa. Wall Street è grande e Greenspan è il ■■ profeta, quindi ieri, in attesa dell'intervento del presidente della Fed alla Camera degli Stati Uniti, i mercati hanno lavorato e guadagnato, ma come una classe di scolaretti che fanno il compito con la paura di essere bocciati da un severo maestro. Ancora una volta, nell'incertezza che regna sovrana, gli investitori hanno navigato con la bussola puntata sull'America, pronti a rifugiarsi in porto al primo segnale di vento contrario. In Giappone l'indice della Borsa di Tokyo è finito in rosso, seppur di poco, lo 0,21 per cento: il rialzo delle ultime sedute di Wall Street non è bastato ad allentare la cautela, visto che sul ventilato taglio dei tassi Usa non c'erano certezze assolute. Ma quello di Tokyo è stato l'unico segno negativo, per il resto, da Hong Kong a Kuala Lumpur, la giornata in Asia è stata all'insegna del recupero. Ma l'ombra dell'incognita sui tassi Usa si è allungata all'Europa, dove le Borse sono partite ■ galoppo, per ■■ tirare gradatamente le redini man mano che si avvicinava ■ campana della chiusura. E'successo a Francoforte, che al fixing si è fermata a +0,55 per cento, a Londra (+0,18), a Parigi (+0, 84), Amsterdam (+1,24), Zurigo (+2,01) e Madrid, che ■■ un +2,■■ per cento è stata ■ migliore. Ed è successo a Milano, dove il ■ibtel ha segnato +1,86 per cento. Come per l'Asia ■■■ sola eccezione: Bruxelles, andata in negativo dello 0,17. In Europa i risultati del Far East si sono aggiunti a quelli americani della vigilia, alla fermezza del dollaro e a quelli, molto importanti, del Sudamerica. Brasile in particolare, dove martedì la Borsa aveva chiuso addirittura con un +18 per cento. Così Piazza Affari è schizzata in apertura a +1,90 per poi arrampicarsi rapidamente fino al punto massimo della giornata: Mibtel a 20.528 punti, corrispondente ad un guadagno del 3,0■ per cento. In questo contesto hanno fatto da locomotiva i bancari e buona parte delle blue chip. In particolare la Fiat ha avuto ■■ impennata fino all'8 per cento, anche sulla spinta delle notizie di nuovi ecoincentivi per il mercato dell'auto, con effetti molto positivi su tutti i titoli del gruppo. Ma anche dall'altra parte dell'oceano l'aspettativa del discorso di Greenspan ha condizionato il listino, tant'è vero che il Dow Jones, dopo un ■■■ in leggero rialzo ha invertito ■ rotta, finendo a -0,23 per cento per poi recuperare, grazie ai dati d'agosto sulla produzione industriale Usa, in aumento dell'1,7 per cento contro lo 0,7 previsto. Alla fine Greenspan ha parlato: non ci saranno azioni concordate sui tassi, è necessario dare assistenza ai Paesi in crisi, ma il controllo sui movimenti di capitali non è la risposta giusta. E il ministro del Tesoro, Rubin, parlando al Congresso, lo ha esortato a liberare al più presto le risorse necessarie a sostenere ■ organizzazioni internazionali di prestito. «L'ampliarsi della crisi finanziaria internazionale - ha detto Rubin - potrebbe mettere a rischio la sicurezza economica e nazionale degli Stati Uniti, la leadership statunitense è cruciale e continuerà ad esserlo. E' a rischio la nostra sicurezza nazionale ed ■■■■■ Rubin ha anche ribadito la necessità di un coordinamento internazionale a livello di G7 per stimolare la crescita mondiale, discorso pienamente in linea con le aspettative del direttore del Fmi, Camdessus. Ma intanto l'Onu è in polemica col Fondo, che accusa, seppur non apertamente di essere responsabile, per eccesso ■ liberismo, della crisi finanziaria asiatica. Al fatto che Greenspan non abbia parlato di tassi Usa Wall Street ha reagito ■■■ un moto di delusione, che ha spinto il Dow Jones in basso, ma è stata una crisi di pochi minuti, il punto più basso, poi l'indice è rapidamente ripartito per chiudere a quota 8089,78 punti, con un guadagno dello 0,81 per cento. Daltronde anche ■ Germania non c'è aria di discesa del costo del denaro: Tietmeyer l'ha detto: «mancano ■■ i margini per una riduzione», e quindi oggi, nella millesima seduta del suo consiglio centrale, la Bundesbank non dovrebbe muovere nulla. Tantopiù che nel suo rapporto mensile la banca centrale tedesca giudica limitati per la Germania i contraccolpi della crisi russa e asiatica

Vanni Cornero

POSTA NON PAGA

Mediobanca azzera cedole Bond russo

MILANO. Interessi azzerati, ma capitale investito rimborsato integralmente. E' la conclusione di un prestito obbligazionario da 750 miliardi di lire lanciato ■■ aprile da Mediobanca, agganciato al rischio russo e finito nella tempesta dei mercati. Ieri l'annuncio ufficiale da via Filodrammatici: la Russia non onora gli interessi esteri. «Si porta a conoscenza degli obbligazionisti - recita un avviso Mediobanca - che, secondo le risultanze delle primarie fonti di informazione previste nel regolamento del prestito, la Federazione Russa ■■■ ha provveduto al pagamento di circa 446 milioni di dollari di interessi relativi ad un debito nei confronti della Germania. In presenza di tali informazioni... le cedole in corso sono quindi nulle e prive ■ qualsiasi diritto ad ogni effetto, restando comunque garantito il rimborso integrale alla scadenza del capitale». L'istituto aveva lanciato con pieno successo il prestito ma quando i «bond» sono stati quotati è arrivata la crisi russa. A Mediobanca non è rimasto che aprire il «paracadute» concesso ai sottoscrittori che dovranno ■■■ rinunciare agli interessi ma riavranno il capitale alla scadenza del prestito. La decisione di Mediobanca di applicare ■ clausola di «default», prevista nel regolamento, lascia l'amaro in bocca a quanti aveva tentato il rischio-russo, ■■ anche Mediobanca ora dovrà fare i conti dell'eventuale «sofferenze» russe.

Il presidente della Fed, Alan Greenspan

Denaro mai così poco caro Sella: e ora il prime rate

ROMA. Denaro mai ■■■ a buon mercato. Nel mese di agosto il tasso medio sui prestiti bancari in Italia è sceso al 7,59%, trenta centesimi in meno rispetto al valore medio ■■ giugno, toccando così ■ nuovo minimo storico. Quello di agosto è stato il 33° calo consecutivo ed è significativo che dall'ultima riduzione ■■■ tasso di sconto ■ mercato bancario abbia risposto con una diminuzione quasi doppia (dall'8,51% al 7,59%) del tasso medio sui prestiti.

Questa raffica di notizie rosa è stata lanciata dall'Abi nel suo consueto rapporto mensile ■■ coincidenza con la riunione del comitato esecutivo che ha fissato ieri ■■ sette punti gli obiettivi da conseguire nel prossimo biennio. «Credo che ora - annuncia ■ presidente Maurizio Sella - ci siano ■ condizioni perché le banche possano realizzare entro settembre una riduzione del primerate Abi, che peraltro deriva dalla media dei tassi comunicati dagli istituti di credito alla stessa associazione». Tra gli obiettivi principali dell'azione dell'Abi assumono rilievo: la riduzi■■■ del carico fiscale e contributivo sulle banche, «molto più alto in Italia rispetto all'Europa»; la promozione di iniziative per il miglioramento dell'immagine all'interno e all'esterno; la sigla del nuovo contratto nazionale ■ lavoro all'insegna della riduzione del costo del lavoro, di maggiore flessibilità, di una più accentuata variabilità della retribuzione ■ di una più agevole riconversione delle risorse umane; la diffusione di servizi bancari idonei ■ migliorare il margine di redditività e a promuovere l'uso degli standard internazionali negli strumenti ■ pagamento; rilancio dell'efficienza di tutti i servizi e massima attenzione all'intermediazione mobiliare con cura particolare per la piazza finanziaria italiana; pratiche più celeri per consentire il rientro dei prestiti diventati inesigibili a causa delle lentezze della giustizia civile.

Pericoli per le banche italiane dalle crisi dei mercati russo e asiatici? Il presidente Sella non drammatizza. «L'esposizione verso la Russia del sistema bancario italiano - spiega - è di circa 8 mila miliardi, un dato particolarmente contenuto ■ confrontato con i sistemi bancari della Germania e della Francia. Una parte dei crediti è ristrutturato, un'altra parte è garantita dalla Sace, ■ parte residua rappresenta comunque una cifra ampiamente sopportabile e ■■■ rilevante. Nessuna preoccupazione anche ■ relazione ai recenti avvenimenti in Albania, dove è presente un ridottissimo numero di banche italiane».

Comunque anche altri dati contenuti nel rapporto mensile dell'Abi segnalano più elementi favorevoli che negativi. Ad agosto, sull'onda ■■■ positivo andamento dell'economia, gli impieghi in lire sono saliti ■■■ 7,48%, mentre continua il calo dei depositi bancari che va avanti da circa due anni. Positiva, invece, anche se ■ progressiva diminuzione, è l'evoluzione delle obbligazioni bancarie, cresciute del 27,1% ad agosto. ■■ sofferenze hanno segnato ■■ maggio una riduzione del 4,16% rispetto al maggio '97.

Gian Carlo Fossi

BTP

Rendimenti triennali scesi ormai al 3,80%

ROMA. Rendimenti ai minimi storici nelle aste dei Btp, interamente collocati per 9.500 miliardi di lire, di cui 4.000 triennali, 3.500 quinquennali e 2.000 trentennali. Il tasso lordo dei triennali ■ sceso al 3,80%, in calo di 29 centesimi rispetto all'asta precedente (4,09%), i quinquennali al 4,03% in discesa di 26 centesimi (4,29%) e i trentennali al 5,31%, con ■■■ flessione di 5 centesimi (5,37%). I Btp a tre anni sono stati aggiudicati dagli operatori a un prezzo di 100,63 lire per ogni 100 di valore nominale, i quinquennali a 102,20 e i trentennali a 118,55 lire. Il mercato ha avanzato richieste per oltre 20.000 miliardi in misura decisamente superiore all'offerto del Tesoro: rispettivamente, 11.507 miliardi, 4.872 e 4.160 miliardi. Proprio ieri l'Abi ha comunicato che prosegue la flessione dei tassi. Ad agosto i tassi passivi delle banche hanno sfondato per la prima volta il pavimento del 3 per cento. Il tasso medio dei depositi si è infatti portato al 2,97% dal 3,08% del mese di luglio. E' proseguita anche ■ riduzione dei tassi attivi con un medio prestiti al 7,59%, 14 centesimi in meno rispetto a luglio. La discesa del costo medio del credito ha raggiunto ■ nuovo minimo assoluto e prosegue ormai da 33 mesi.

La crisi globale della finanza era annunciata, il caso Clinton la rende meno governabile

Se i mercati ballano con il Sexgate

CARO Direttore,
dalle vicende della primo ■■■ che abbia colpito ■ sistema economico globalizzato emergono per ora due chiare lezioni che il governo dell'economia deve apprendere.

La prima è che la liberalizzazione dei movimenti dei capitali non può avvenire senza condizioni; e in particolare che può ■■■■ molto pericoloso dare piena cittadinanza nei mercati globalizzati a sistemi bancari sforniti di una adeguata supervisione, ed in grado di emettere senza limiti attività finanziarie rischiose in moneta diversa da quella nazionale.

La seconda è che, per quanto gli americani abbiano mostrato grande abilità ■ competenza, una gestione troppo individualistica del governo dell'economia espone il sistema a gravi rischi che derivano ■■ questioni ■ politica interna del Paese egemone.

La crisi dei mercati del Sud Est asiatico può essere considerata una crisi annunciata, nella quale, tuttavia, si sono inseriti elementi imprevisti che, oltre ad aggravarne gli effetti sulle economie dell'Occidente, rischiano di portare la situazione fuori controllo.

E' stata una ■■■ annunciata perché ■■ forte rallentamento di quelle economie era previsto da tempo, e questo era stato il principale argomento discusso nella riunione del Fondo Monetario Internazionale già nel settembre dello scorso ■■■

Ugualmente previsto ■■ il fatto che la recessione in quei Paesi avrebbe provocato gravi conseguenze sul sistema bancario del Giappone e della Corea del Sud, che in definitiva erano i prestatori di ultima istanza di fondi a quei Paesi.

Ancora, era previsto che ciò si sarebbe ripercosso sul prezzo delle materie prime, ■ da cui ■ forte discesa del prezzo del petrolio fino allo ■■■■ agosto, creando difficoltà ai Paesi esportatori, ed ■■ particolare alla Russia.

Non era invece previsto che ■■■ potesse condurre ■■ una grave crisi della leadership politica di Eltsin, ■ al rischio davvero mortale che la situazione a dir poco opaca che sovrasta il controllo delle ri■■■ economiche russe potesse estendersi al controllo dell'arsenale missilistico e nucleare.

Dell'incontro fra Clinton e Eltsin di fine agosto ■ ■■■■■ il rifiuto degli americani di intervenire con aiuti finanziari, ■■ direttamente, ■■ tramite il Fondo Monetario. E' molto probabile che la soluzione identificata per aiutare l'economia russa abbia riguardato l'aumento del prezzo del gas ■ del petrolio, che - infatti - nella prima settimana di settembre ha invertito la tendenza, risalendo di oltre ■ 10%.

Lo scenario che ■■ segue pone problemi particolarmente seri per le economie europee. Oltre agli effetti del venire meno dei mercati del Sud Est, vi è infatti la necessità di impedire che il rincaro della «bolletta» petrolifera si traduca ■■ spinte inflazionistiche interne, proprio alla vigilia del varo di una nuova e non collaudata moneta europea.

L'unico modo immediatamente efficace di frenare questa spinta inflazionistica consiste nella rivalutazione delle monete dell'area del Marco sulla moneta in cui si esprimono i prezzi petroliferi, cioè sul Dollaro.

La consueta abilità di Greenspan ha fatto in modo che ciò avvenisse rapidamente, ventilando ■■■ discesa dei tassi di interesse negli Usa, ■ togliendo quindi agli europei l'imbarazzo di dovere rialzare i propri. Sebbene gestita con determinazione ed eleganza, quella■■■ vicenda trasferisce sulle economie europee buona parte del co■■■ del sostegno alla Russia, introducendo ulteriori elementi recessivi.

Comunque, il giudizio sulla capacità degli americani di gestire una ■■■ dell'economia globalizzata potrebbe essere ancora molto positivo se le vicende della politica interna degli Usa non provocheranno ■■■ cambiamento delle aspettative in quel Paese. La lunga espansione dell'economia ■■■■■ cana, infatti, è dovuta anche alla circostanza che la crescita dei valori azionari contribuisce a mante■■■ elevatissimi i consumi. ■■ perdita ■ fiducia nella leadership politica può provocare un aumento del premio che gli investitori richiedono per il rischio, e di qui una crisi della Borsa, che indurrebbe gli americani a risparmiare contraendo i consumi. Ciò potrebbe avviare una spirale di crisi in grado di sfuggire di mano anche all'abilissimo Greenspan.

Questi sono i motivi della gran■■ incertezza che domina i mercati finanziari di tutto il mondo, e che inducono ■ seguire la vicenda Clinton con un interesse che non è circoscrivibile solo ai codici dell'etica. Una attenuazione dell'estremismo liberista ■ favore di maggiori controlli di stabilità del sistema finanziario internazionale, ed una gestione più collegiale, attraverso il G-7, del governo mondiale dell'economia, possono rappresentare le utili lezioni da trarre dalle tempestose vicende d'agosto.

Carlo Scognamiglio

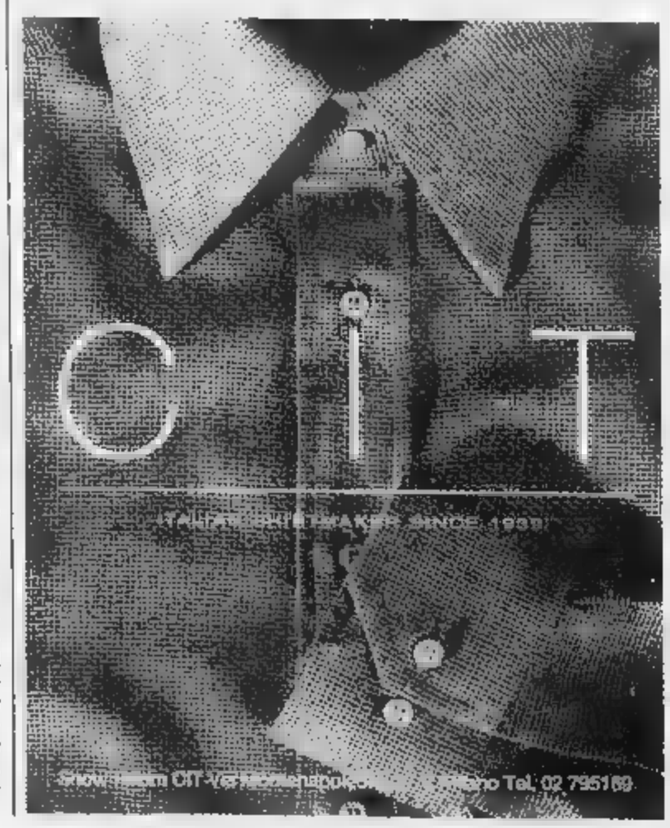

Via libera Consob. Artigiancassa acquista il 2%. Ina approva lo stanziamento

Bnl, si all'opv con «bonus share»

Sanpaolo-Comit, Fausti boccia Paribas

Via libera della Consob al prospetto per l'offerta pubblica di vendita della Banca Nazionale del lavoro. La Commissione di controllo sulla Borsa ha concesso ieri il nulla osta. La notizia ha provocato una positiva reazione sul titolo dell'istituto presieduto da Luigi Abete, che a un certo momento della giornata è arrivato a guadagnare fino all'8% (per chiudere a +7,62%). Si tratta, per ora, delle azioni risparmio non convertibili, mentre le ordinarie Bnl saranno negoziate in Borsa a partire dal prossimo lunedì 21 settembre, come ha stabilito la Borsa italiana spa.

La nota sintetica del prospetto dell'opv spiega che tutti gli enti pubblici, attuali azionisti di Bnl (Tesoro, Inps, Fs, Inail e altri) liquideranno l'intera loro partecipazione. Tra le altre novità è prevista il «bonus share», in base alla quale chi conserverà i titoli per 12 mesi si vedrà assegnato gratuitamente 10 azioni ordinarie ogni 100 acquistate fino a un massimo di 300. Per i dipendenti è prevista la possibilità di acquistare le azioni utilizzando fino al 100% del Tfr.

Un altro passo, formale ma importante, è stato compiuto ieridal consiglio di amministrazione di Ina che ha approvato lo stanziamento per acquistare il previsto 7,25% di Bnl e le linee guida dei patti parasociali.

Intanto si è appreso ieri che l'Artigiancassa acquisterà una quota del capitale della Bnl per massimo 200 miliardi, vale a dire il 2% del capitale. E' una conseguenza dell'intesa raggiunta tra il Tesoro, la Bnl e le organizzazioni degli artigiani. L'accordo prevede la «migliore allocazione dei mezzi patrimoniali di Artigiancassa, identificati in 765 miliardi». Nel contempo - spiega una nota congiunta di Bnl, Confartigianato, Cna e Casa - «la quota di partecipazione delle Confederazioni al capitale di Artigiancassa aumenterà dal 2,1% al 26,1% e il presidente sarà indicato dalle Confederazioni artigiane». Artigiancassa, inoltre «con modi e nei tempi consentiti dalla legge, acquisirà una quota di capitale di Bnl per un investimento di 200 miliardi, sulla quale le Confederazioni potranno esercitare opzione di acquisto». Quanto all'eventuale fusione con il Banco di Napoli, Davide Croff, amministratore delegato della Bnl, ha detto che «saranno i nuovi azionisti della Banca nazionale del lavoro a decidere. Quando, come e perchè, si vedrà».

Intanto un'uscita del rappresentante in Italia di Paribas ha messo a rumore l'ambiente bancario, già in fibrillazione attorno alle tante ipotesi di aggregazione. La banca francese ha fatto sapere di vedere bene l'idea di un'aggregazione fra la Comit e il San Paolo/Imi. Ai giornalisti che, a margine del comitato esecutivo dell'Abi, gli chiedevano la possibilità di una tale operazione, il rappresentante in Italia di Paribas, Robert Ricci, ha risposto: «Perché no?» (ricordiamo che Paribas nella Comit è il secondo azionista con il 4,04% del capitale, dopo le Generali che hanno il 5%). Ricci è invece sembrato più freddo sulla ventilata aggregazione fra Comit e Banca di Roma. Ai giornalisti che gli domandavano se il suo istituto fosse sempre contrario a questa operazione, ha risposto: «Contrari è una parola un po' forte, ma abbiamo sempre detto che vediamo una Comit orientata verso Nord».

Di tutt'altro parere Luigi Fausti. Il progetto di aggregazione San Paolo-Imi con la Comit? «Non esiste» si è lasciato sfuggire il presidente della banca di piazza della Scala, sempre a margine del comitato dell'Abi. Mentre Rainer Masera, amministratore delegato di Imi- San Paolo, non ha nemmeno voluto commentare.

Dubbiosi gli analisti sull'uscita di Ricci: il matrimonio tra Imi e San Paolo, ovvero tra l'investment banking del primo e la presenza capillare sul territorio del secondo, rappresenta un'unione molto sinergica, alla quale, però, non è chiaro cosa potrebbe aggiungere una pur validissima banca come la Comit. Inoltre la fusione Imi/San Paolo non è ancora stata realizzata concretamente, e quindi sarebbe logico supporre che vada metabolizzata prima di aggiungere altri partner.

[r. e. s.]

FISCO

La partita Iva presto su Internet

BOLOGNA. L'apertura della partita Iva via Internet, quindi senza muoversi dall'ufficio o da casa. Potrebbe essere questa la prima sperimentazione da parte del Ministero delle Finanze di un fisco, che non solo fornisce informazioni al contribuente, ma che gli permette un dialogo bidirezionale attraverso la rete per fare operazioni concrete. La sperimentazione è in progetto entro la prima metà del '99, ha spiegato Giancarlo Fornari, direttore dell'ufficio per l'informazione al contribuente del Ministero, oggi al Com - Pa di Bologna, il salone della comunicazione pubblica, ha illustrato le novità e i problemi ancora da risolvere. Tra queste il «fax on demand», un nuovo servizio che da metà novembre permetterà al cittadino di richiedere per fax determinati documenti chiamando un numero telefonico apposito e componendo una sequenza di numeri sulla tastiera secondo le informazioni che gli verranno date. Fornari ha centrato l'attenzione sul sito Internet, che proprio in questi giorni sta innovando non solo la veste grafica ma anche i servizi offerti. «Oggi noi utilizziamo Internet il 50 per cento - ha spiegato - fornia- cioè informazioni sempre più dettagliate. Si tratta di fare un passo ulteriore un dialogo interattivo».

Il presidente di Bnl, Luigi Abete

Decisa un'opv sul 25% del capitale

Svolta al Montepaschi Sarà quotato in Borsa

Si delinea lo scorporo di immobili e partecipazioni in altre società

SIENA. Giornata epocale ieri per il Monte dei Paschi con la deputazione amministratrice che ha deciso la quotazione in Borsa della banca senese. Una decisione sofferta per la deputazione che è andata avanti dalla mattina alla tarda serata, una scelta comunque, anche scontata per la banca senese, che arriva in Piazza Affari come ultima grande banca italiana a trasformarsi in società per azioni.

Il Monte arriverà in Borsa con un'offerta pubblica di vendita del 25% del capitale sociale. La percentuale, anche questa incerta fino alla vigilia, è stata decisa dai sei degli otto membri della deputazione ristretta dopo aver fatto tutti i conti alla direttiva Dini sulla diversificazione del patrimonio della fondazione e dopo aver esaminato il contenuto dell'analisi e del piano di quotazione presentati dalla società Schroders.

Restano ancora da risolvere alcune questioni: rimane scoperto l'aspetto della decisione del «global coordinator», cioè chi dovrà collocare le azioni della banca: tra i nomi più quotati per l'incarico ci sono la Warburg, la Morgan Stanley e la Solomon. Ancora irrisolto comunque l'aspetto fondamentale sul problema dello scorporo.

La deputazione amministratrice ha preferito rinviare i tempi riservandosi la possibilità di prospettare alla banca di effettuare preliminarmente una cessione di attività. Un rinvio motivato dalle finalità statutarie della fondazione che ha insistito sulla sua funzione di garante del patrimonio e sulla esigenza della banca di perseguire la realizzazione degli obiettivi stabiliti nel piano strategico, che prevede lo sviluppo della «Monte dei Paschi di Siena Banca» come polo aggregante.

Resta ancora da determinare, pertanto, come verrà raggiunta quella percentuale del 50 per cento fissata dalla direttiva Dini. Il patrimonio della fondazione dovrà essere, comunque, arricchito anche delle partecipazioni non strategiche del Monte dei Paschi.

Già delineata, in ogni caso, la strada da perseguire. In questa società dovrà confluire conseguentemente una parte del cospicuo pacchetto azionario di Imi-San Paolo e Telecom detenuto dalla banca, oltre a una grossa quota del ricco patrimonio immobiliare di proprietà del Monte e non finalizzato direttamente alla attività. Gli sportelli e i differenti servizi bancari resteranno, invece, nella cassaforte della Banca Spa.

Antonella Leoncini

LAVORO

La trattativa sindacale riprende martedì

Op Computer conferma la cassa integrazione

ROMA. Prosegue al ministero dell'Industria il confronto tra l'Op Computer e i sindacati metalmeccanici sul piano industriale e la gestione degli esuberi annunciati dall'azienda, in vista della ripresa delle trattative prevista per il 7 settembre.

«Martedì - informano Fim, Fiom e Uilm nazionali - la direzione aziendale ha concluso la presentazione del piano industriale, confermando che nulla è cambiato rispetto a tre mesi fa, quando era stata decisa la cassa integrazione a zero per 449 addetti. Entro le prossime 24 ore - prosegue il comunicato - la direzione aziendale si è impegnata a consegnare un testo scritto di tutto quanto è stato oggetto di illustrazione verbale, in modo che tutti potranno valutare il piano industriale e contribuire alla costruzione del mandato con il quale riprendere la trattativa». Ma la risposta della direzione aziendale sulle prospettive occupazionali di Op Computer è stata, per i sindacati, «del tutto insoddisfacente e ciò ha contribuito a creare non poca preoccupazione nella delegazione sindacale. E' chiaro che con questa base di negoziato si annuncia difficile. Ci auguriamo che in questi giorni la direzione cambi radicalmente posizione e che il governo faccia tutto quanto in suo potere per impedire una ulteriore drammatizzazione della vertenza. Da parte nostra - conclude la nota - ribadiamo ancora una volta che a Scarmagno si possono e si devono risolvere positivamente tutti i problemi, a partire da quelli occupazionali».

E intanto ieri pomeriggio una cinquantina di cassaintegrati hanno ricevuto a Scarmagno la visita di Gianfranco Fini. E' la prima volta che il leader di Alleanza nazionale si presenta davanti ai cancelli di un'industria piemontese. «Vogliamo atti concreti - hanno detto alcuni esponenti del Comitato dei cassintegrati -. Abbiamo capito che ormai la solidarietà è come le chiacchiere; non ci interessano i colori politici, vogliamo aiuto e spiegare i nostri problemi a chi può darcelo».

«Per quanto ci compete - ha replicato Fini - presenteremo interrogazioni e lavoreremo in commissione per far valere i vostri diritti».

TASSE

I piccoli proprietari aprono una battaglia legale

«Il Fisco spreme la casa» L'Uppi andrà a Strasburgo

ROMA. L'Unione piccoli proprietari immobiliari annuncia una battaglia a tutto campo contro l' «enorme peso» fiscale che i proprietari di immobili devono sopportare in Italia, paese con le case «più care d'Europa». L'Uppi annuncia quindi che ricorrerà alla Corte europea dei diritti dell'uomo di Strasburgo per denunciare una pressione fiscale che «sta diventando insostenibile».

Oltre alla battaglia di Strasburgo l'Uppi si prepara a chiedere profonde modifiche alla riforma degli affitti perchè contiene «evidenti forzature incostituzionali e la assurda e pervicace posizione del Governo contro la piccola proprietà immobiliare».

Quindi una battaglia in piena regola a partire dall'Ici: secondo l'Unione infatti l'ultima applicazione dell'imposta sarebbe fruttato ai Comuni 1300 miliardi in più rispetto al '96 ma, quello che lascia perplessi i rappresentanti dei piccoli proprietari, è che l'incremento è parallelo ad un minor numero di conti correnti attivati. «Ciò va a dimostrare - affermano dall'Uppi - che forse la pressione fiscale insostenibile può creare sacche di evasione». L'Uppi ritiene quindi sia «uno sconto massiccio dell'Irpef e dell'Ici».

Sulla riforma degli affitti infine l'organizzazione chiede modifiche che portino «su un piano di equità le esigenze dei proprietari e degli inquilini attualmente squilibrate in favore di questi ultimi».

E' già allo studio delle Finanze una riduzione delle imposte di registro e dell'Irpef. Tale sconto in un primo momento dovrebbe riguardare soprattutto la prima casa. Per l'Irpef, in particolare, sarà aumentata l'attuale deduzione di un 1.100.000 lire.

TACS GSM

Con tutti i ricaricabili TIM chiamate Europa, USA, Canada a sole 900 lire al minuto (+IVA 20%), senza fasce orarie.

Se avete un ricaricabile prepagato TIM, TACS o GSM, potete moltiplicare le vostre relazioni internazionali. Telefonate a chi volete e quando volete perché, con la nuova tariffa TIM, chiamare dall'Italia in tutta Europa, Canada ■ Stati Uniti vi costa appena 900 lire al minuto (+IVA 20%) più 400 lire alla risposta (+IVA 20%), tutti i giorni e 24 ore su 24.

Dimenticate i limiti di fasce orarie, dimenticate anche i fusi orari. Adesso che avete la tariffa, non vi resta che procurarvi i numeri di telefono.

L'abilitazione al servizio è automatica ■ gratuita. Per informazioni dettagliate sugli altri paesi coperti dal servizio, sulle relative tariffe e sulle modalità di disabilitazione, telefonate al numero verde Numero Verde 167-011777 *oppure rivolgetevi a qualsiasi Centro TIM o negozio "il telefonino".*

Copertura TIM (luglio '98): GSM: territorio 81% popolazione 98% - TACS: territorio 79% popolazione 98%.

http://www.tim.it

TIM

La vita migliora

L'alleanza punta al mercato delle auto di piccola cilindrata

Alla GM il 10% di Suzuki

E diventa il primo socio

TOKYO. Nuova alleanza nipponica per la General Motors. Il colosso automobilistico statunitense ha annunciato di aver innalzato la partecipazione nella Suzuki Motor dal 3,3 al 10%. L'operazione del costo di oltre 300 milioni di dollari, ha lo scopo di far la Gm nel mercato delle utilitarie prima in Giappone e dopo nei Paesi emergenti.

Qualche settimana fa il colosso americano è diventato azionista di riferimento Isuzu (veicoli commerciali) con una quota del 37,4%. La joint venture con Isuzu Motors, è mirata al mercato delle utilitarie. Entrambe operazioni bilanciano, in qualche modo, due iniziative analoghe della Toyota che ha rilevato il controllo della Daihatsu (mini-car) e si è rafforzata in seno alla Hino (veicoli industriali).

Suzuki infatti, e la te Daihatsu, sono i maggiori produttori in Giappone di veicoli di piccola cilindrata. L'alleanza con la Gm prevede la realizzazione piccoli veicoli poco costosi diretti ai mercati emergenti con l'obiettivo a lungo termine di ampliare le possibilità sul mercato asiatico.

La quota che la Suzuki cederà al gruppo americano è ottenuta mediante aumento di capitale al prezzo di 1 yen per azione, calcolato sulla base del corso medio del titolo tra il 3 e l'11 settembre. Gm acquisterà 33,6 milioni di nuove azioni gruppo Suzuki, i cui principali azionisti sono attualmente la Chase Manhattan Bank, la Tokai Bank, e l'Asahi Bank. Le due società hanno comunicato che l'operazione rafforzerà i loro legami, che risalgono a 17 anni fa, e che Suzuki diventerà al tempo stesso responsabile in seno alla Gm per la ricerca e lo sviluppo di vetture piccola cilindrata in particolare in Asia. Questo avrà comunque effetti sulle attuali attività della Opel (la trollata tedesca della Gm) a livello tecnologico, ma ci permetterà far fronte alle numerose sfide a livello internazionale». Suzuki utilizzerà i mezzi freschi per finanziare i propri investimenti industriali e aumentare le nella ricerca e sviluppo.

analisti ritengono che con l'entrata in vigore, dal primo ottobre, di nuove norme di sicurezza, le utilitarie giapponesi diventeranno più simili a quelle europee mettendosi in concorso più diretta con costruttori del segmento Renault e Fiat.

La Mazda è passata da due anni sotto la Ford e Nissan diesel sta negoziando un ampio accordo collaborazione con la Daimler-Benz veicoli commerciali.

L'INTERVISTA

L'Irlanda sfida la Fruit

ROMA. Il governo di Dublino chiamerà in tribunale «Fruit of the Loom» che vuole licenziare. La multinazionale Usa, produttrice delle storiche «magliette del Telaio», dopo aver utilizzato gli incentivi irlandesi, ora vuole abbandonare il Paese licenziando circa mille operai per andare a produrre in Marocco dove la mano d'opera costa . All'annuncio degli esuberi, la signora Mary Harney, ministro del Lavoro, è scesa in campo avviando quella che potrebbe diventare la prima azione legale contro la delocalizzazione industriale. La Harney ha incontrato Bill Farley, presidente della Northwest Industries controllante la «Fruit», e, secondo quanto riferito dal Financial Times, ha chiesto il rimborso di 11 miliardi di sterline irlandesi, 187 miliardi di lire, che l'azienda Usa deve al governo irlandese.

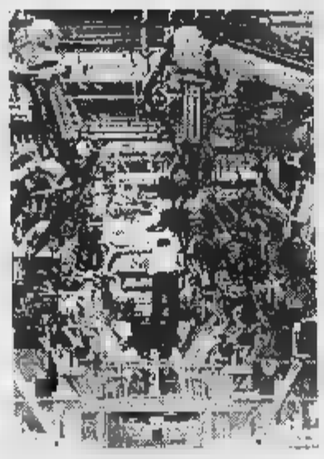

Robot in linea alla Gm

Sono calati gli abbonamenti per il periodico più diffuso del mondo

Terapia d'urto al Reader's Digest

Vende i «gioielli» e vuole tagliare 5600 posti

NEW YORK. Tagliare i costi e innalzare il capitale. Per salvare il periodico più diffuso al mondo i manager del Reader's Digest hanno deciso di tentare la terapia d'urto. La notizia della vendita all'asta della preziosa collezione di quadri impressionisti messo assieme dai fondatori della gloriosa testata (si svolgerà a New York in novembre e dovrebbe consentire Reader's Digest di raccogliere circa 100 milioni di dollari) non è quindi destinata a rimanere un caso a se stante.

La pubblicazione, che appare anche in Italia il titolo di «Selezione del Reader's Digest», ha infatti per la prima volta in questi ultimi anni mancato l'obiettivo di 15 milioni di abbonati negli Stati Uniti perché sono mancati all'appello circa mila lettori. Il calo delle vendite ha costretto il giornale a rimborsare con sconti tariffari e pagine gratuite di pubblicità alcuni dei principali inserzionisti per non aver raggiunto la diffusione sperata.

Con fatturato della testata attestato sui 700 milioni di dollari (il fatturato totale del gruppo raggiunge i 2,6 miliardi di dollari) in caduta del 2 per cento nel terzo trimestre di quest'anno, l'amministratore delegato del Reader's Digest Thomas O. Ryder annuncia ora nuova politica di tagli, che potrebbe portare all'eliminazione di 5600 posti di lavoro e al riassetto del settore dei libri e prodotti video-audio.

La strategia elaborata per il salvataggio del Reader's Digest comporta esclusivamente tagli. La società intende infatti ricapitalizzarsi per affrontare nuove sfide sul mercato, svecchiare il prodotto, renderlo più competitivo ed attraente per il lettore.

Se il tentativo di conservare i propri lettori tradizionali, che costituiscono il vero punto di forza dell'azienda, resta prioritario, il Reader's Digest vuole impegnarsi per conquistare giovani lettori.

Fondato nel 1922 e diffuso a 1500 abbonati, il mensile si era conquistato rapidamente una vasta base di lettori nelle decine di edizioni pubblicate in molte lingue diverse.

Ma i lettori tradizionali stanno invecchiando e il Reader's Digest corre il rischio di divenire prodotto antiquato.

Il fatturato semestrale cresciuto del 9%

Merloni a gonfie vele congela il rischio-Russia

L'utile fa balzare il titolo in Borsa
Via libera a un'operazione buy-back

FABRIANO. Il fatturato della Merloni Elettrodomestici è cresciuto del 9% e le azioni della società di Fabriano, quotate a Piazza Affari, hanno fatto un grosso balzo in avanti. Dopo la diffusione dei dati sul primo semestre e delle previsioni di crescita per fine anno le risparmio sono state sospese per eccesso di rialzo quando si trovavano a 4200 lire, mentre le ordinarie hanno segnato un picco a quota 8400 (+6%).

Il fatturato consolidato semestrale del gruppo è salito a 1384 miliardi (+9%) rispetto al primo semestre '97). Il profitto prima delle imposte è stato di 30,5 miliardi (23,6 al 30 giugno '97). Questo risultato include un accantonamento prudenziale di 14 miliardi per il rischio-Paese relativo alla Russia, «anche se fino ad ora - ha osservato il presidente della società, Vittorio Merloni - non abbiamo avuto nessun né di "default" di clienti né di costi aggiuntivi». Inoltre, ha detto Merloni, «adesso che è costituito il governo col presidente Primakov, sono molto meno preoccupato per la situazione politica Russia. Primakov pur essendo stato sempre membro del Kgb, ha approfondito l'economia di mercato. Sicuramente non farà marcia indietro, non tornerà a una politica completamente pianificata, statalista. Lascerà ampi spazi all'economia di mercato anche se dovrà difendere prima di tutto l'occupazione».

Per ai dati approvati dal consiglio amministrazione, il margine operativo lordo, a fine semestre, è stato di 61 miliardi (50,4 miliardi al 30 giugno '97). L'indebitamento netto, al 30 giugno '98, è sceso a 140 miliardi di lire (385 miliardi al giugno '97). Merloni ha sottolineato che «il risultato del primo semestre conferma la continuità del trend sviluppo dell'impresa su tutti i mercati europei e che l'ulteriore riduzione dell'indebitamento abbassa ad un terzo il rapporto tra debiti e patrimonio netto, rafforzando la solidità patrimoniale. Sulla base questi risultati e pur un contesto sfavorevole del mercato russo, per l'intero anno prevediamo un risultato economico in crescita e comunque non inferiore rispetto al '97».

Vittorio Merloni

L'assemblea ha anche approvato un'operazione di acquisto fino ad un massimo di 3.751.293 di proprie (buy back). Il prezzo di acquisto non potrà superare le 20.000 lire per le azioni ordinarie e 9000 lire per quelle di risparmio. Il buy back si svolgerà in più riprese fino a raggiungere un massimo del 10% del capitale. In sede di assemblea straordinaria è stato inoltre approvato un aumento di capitale sociale da 112,5 a 115,5 milioni di azioni, con emissione di tre milioni di azioni ordinarie per un programma di incentivi a medio termine per il management, col sistema delle stock option.

«La tendenza favorevole - ha detto l' amministratore delegato Francesco Caio - fa riferimento a un'attività manageriale più attenta all'elemento economico e finanziario dell'azienda e ad una spinta sulla notorietà dei marchi e quote di mercato, coadiuvata da una congiuntura favorevole della domanda».

Caio a margine dell'assemblea ha poi giudicato «molto condivisibile» la proposta del ministro Lavoro Treu sugli azzeramenti dei contributi per le neoassunzioni al Sud. disoccupati al Sud sono una risorsa - ha detto - non un costo. Questa iniziativa del ministro Treu coglie nel segno perché farà riflettere molti imprenditori per far ripartire nuove iniziative». [a. vig.]

Per il contratto

Oggi incontro fra l'Abi e i bancari

ROMA. Congelare gli effetti della disdetta degli integrativi fino a quando sarà rinnovato il contratto nazionale: questa è la richiesta che i sindacati faranno oggi all'Abi in un incontro a palazzo Altieri, dove si affronterà il nodo della disdetta degli accordi aziendali inviata a fine estate. I sindacati, spiega Nicoletta Rocchi della Fisac Cgil, «si augurano che sia solo una scelta tecnica e che ciò non porti a nessun cambiamento almeno fino alla firma del nuovo accordo nazionale». E Carlo Giorgetti, segretario generale aggiunto della Fabi, critica l'azione dell'Abi «che si è mossa - dice - in contrasto con quanto avevamo stabilito a Palazzo Chigi». Il presidente dell'Abi Maurizio Sella ha precisato che «l'incontro di domani - oggi, ndr - è una richiesta fatta dai sindacati».

Intanto prosegue il lavoro dei sindacati sul contratto. Un testo tutto nuovo dove si parlerà di riduzione di orario, di «banca delle ore» per recuperare gli straordinari e di flessibilità. Ma la prima partita, forse quella decisiva, si giocherà sul campo di applicazione del nuovo accordo, cioè sulla definizione del «bancario». I sindacati infatti vogliono che il contratto si applichi a tutti lavoratori del credito, escludendo solo i servizi collaterali, ma i banchieri pensano a una esternalizzazione molto più spinta.

Il sulla piattaforma contrattuale prosegue e un passo avanti importante potrebbe venire dalle riunioni degli esecutivi unitari di Fabi, Falcri, Fiba, Fisac e Uilb, in programma per mercoledì, giovedì e venerdì prossimi. In particolare il taglio degli orari potrebbe portare la settimana da 37,5 a 36 ore e mezzo, sfruttando le due giornate di permesso già previste nel vecchio testo più un'altra riduzione di 32 ore.

La «banca delle ore» servirebbe invece per recuperare gli straordinari oltre il tetto prefissato, trasformandoli in periodi di riposo. Almeno per il primo biennio non si parlerà di aumenti contrattuali.

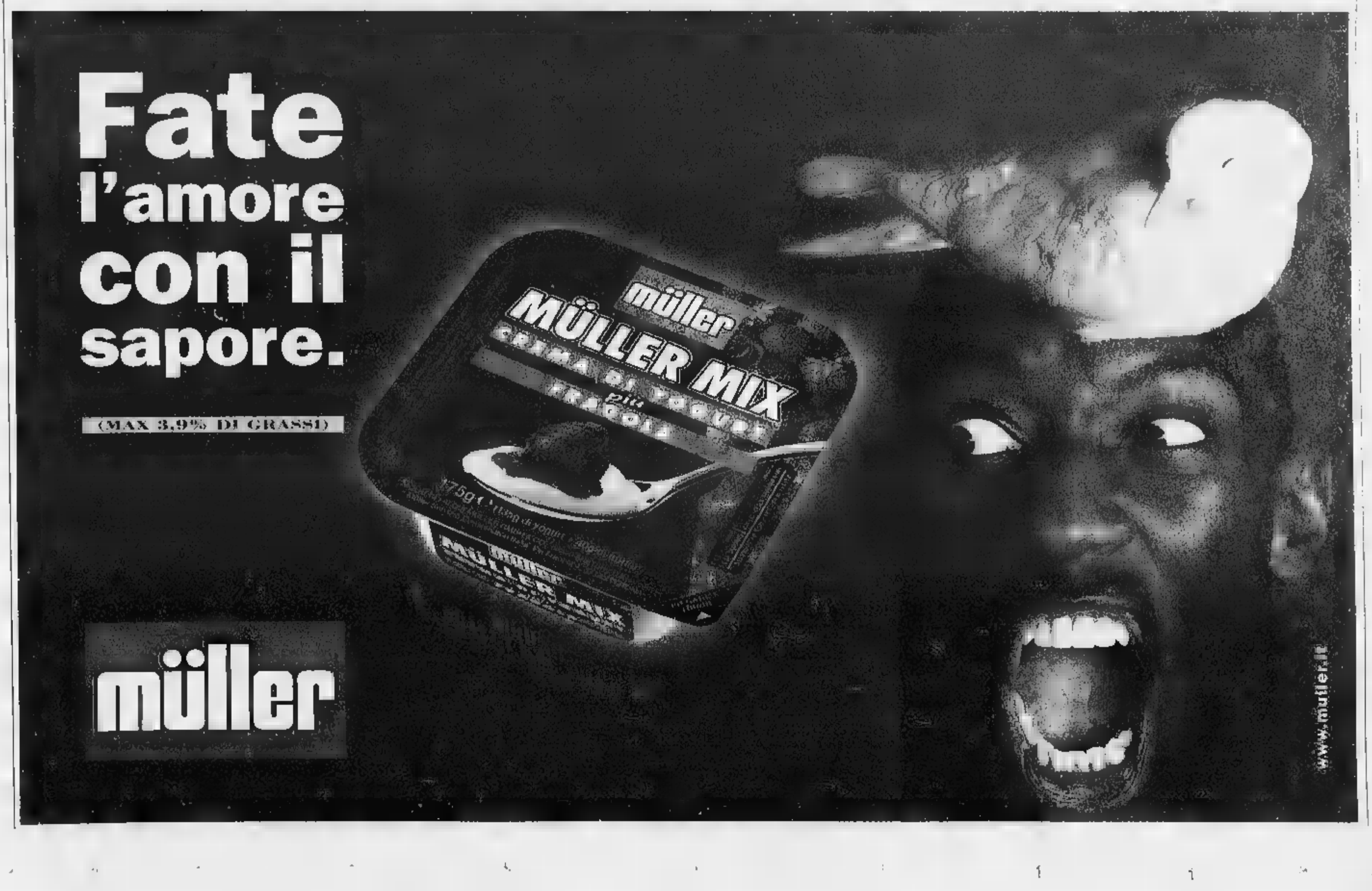

IL PUNTO DEI MERCATI

Balzo di bancari e Fiat

LA Borsa recupera senza convincere e la cautela degli investitori, frastornati dalla recente volatilità, traspare da volumi che restano moderati se si considera la prossimità delle scadenze tecniche di venerdì, con l'importante roll-over sul Fib30. Il rimbalzo del Mibtel, che aveva sfiorato il 3%, si deteriora dopo l'avvio incerto di Wall Street e l'indice termina [redacted] 20.296 punti (+1,86%).

Alla fine il controvalore degli scambi ha superato di poco quello dell'altroieri (2551 miliardi contro 2440), mentre sui derivati l'attività è rimasta molto intensa, con gli operatori impegnati nel roll-over fra la scadenza settembre e quella dicembre.

Avvio subito brillante (+1,90%), nella scia del recupero segnato la vigilia da Wall Street, poi il Mibtel ha raggiunto un massimo giornaliero di 20.528 punti (+3,02%) in concomitanza con l'avvio delle negoziazioni sulla Borsa americana che ha visto l'incertezza prevalere rapidamente sul moderato spunto iniziale. La buona accelerazione della mattina ha indotto i trader a essere meno aggressivi con i realizzi, nella previsione di poter vendere con margini superiori in caso di un nuovo rimbalzo del listino.

Il carattere tecnico del recupero appare confermato dal fatto che sono stati protagonisti i titoli finanziari e gli industriali maggiormente colpiti nelle fasi di discesa, mentre le «utilities» (anche di grosso calibro come i telefonici) sono rimaste ai margini, in una seduta in cui le forti escursioni [redacted] prezzo hanno fornito ottime occasioni per il trading giornaliero.

I rialzi più cospicui sono stati segnati dai bancari, sulla scia di nuove ipotesi speculative (quale l'aggregazione tra Imi-Sanpaolo e Comit, alternativa a Comit-Banca Roma) o di risultati semestrali accolti con favore dal mercato. E' il caso di Banca Intesa (+6,52%), i cui dati del primo semestre hanno indotto il Crédit Suisse First Boston a reiterare la propria raccomandazione «buy» sul titolo. Bene anche Imi (+6,01%), Sanpaolo (+4,96%), Credit (+4,80%), Popolare Milano (+4,90%) e Comit (+3,75%), mentre Banca Roma (+2,90%) si è mossa meno delle altre blue chip bancarie, facendo comunque meglio del listino. Fra gli industriali, Fiat (+2,77%) ha frenato nel finale dopo essere arrivata a recuperare oltre il 7%, mentre Pirelli (+5,11%) ha beneficiato del parere positivo espresso da una casa di brokeraggio sul mercato delle fibre ottiche. Con l'eccezione di Generali (+3,25%), sono rimasti trascurati i titoli [redacted] maggiore capitalizzazione, soprattutto Eni (-0,66%) [redacted] anche Telecom (+1,13%) [redacted] Tim (+0,72%), quest'ultima non impressionata dal giudizio buy di Merrill Lynch. Fra le società a media capitalizzazione, da segnalare la debolezza di Adr (-4,81%) in giorni in cui, nonostante la bocciatura dei decreti Burlando da parte della Commissione europea, l'attenzione resta concentrata sul futuro di Malpensa 2000. In rialzo invece Bnl rispar- [redacted] non convertibili (+7,62%), titolo che, dopo la conversione facoltativa in azioni ordinarie (quotate da lunedì prossimo), soffre di mancanza di liquidità.

ECONOMIA [redacted]

Tre villaggi [redacted]

Ritorno a casa per il siciliano Carmelo Patti, proprietario della Valtur, che realizzarà nell'isola tre grandi villaggi turistici con il concorso di Itainvest. Ma il progetto della Valtur è ancora più ambizioso: fare della Sicilia [redacted] grande polo turistico. «Valtur - ha detto Patti - ora fattura 300 miliardi l'anno. Il nostro obiettivo è arrivare presto [redacted] 600. E le indagini di marketing ci dicono che la Sicilia può diventare un enorme polo turistico a patto che si doti di migliaia di posti letto a 4 o 5 stelle».

Mediobanca investe [redacted] vino

I «future» sul vino doc? «Una nicchia [redacted] mercato [redacted] possibilità di sviluppo». Così il presidente di Mediobanca, Francesco Cingano, commenta l'operazione lanciata dall'istituto di via Filodrammatici che ha lanciato con i Marchesi Frescobaldi future in ecu sui vini della [redacted] per [redacted] importo complessivo di 20 miliardi [redacted] lire.

Fusione [redacted] De Agostini

Fusione tra Istituto Geografico De Agostini di Novara e la controllante finanziaria De Agostini. Sempre dalla Gazzetta Ufficiale si apprende anche che nell'Istituto verranno fuse le controllate De Agostini Mailing, Tecograf software, Edizioni Deastar, Dea pubblicità e Dea service.

Novità sulle Pagine Utili

La novità è la sezione «pubblica utilità», ovverosia tutta l'informazione pratica che serve ai cittadini per rendere facile il rapporto coi più diversi uffici della pubblica amministrazione (Province, Comuni, Regioni, Asl, ospedali, scuole, musei, biblioteche, aeroporti, stazioni). E' contenuta nella seconda edizione delle «Pagine utili», edite da «Pagine Italia», presentate ieri al Com-pa da Marcello Dell'Utri, presidente della società che fa capo al gruppo Fininvest.

[redacted]

Amsterdam (Aex) 1027.34 (+1.25); Bruxelles (Bel 20) 3222.37 (-0.18); Francoforte (Dax) 4857.97 (+0.55); Hong Kong (Hang Seng) 7860.66 (+1.64); Londra (Ftse 100) 5291.70 (+0.19); [redacted] (Ibex 35) 8034.20 (+2.57); Parigi (Cac 40) 3729.32 (+0.85); Sydney (Allord) 2553.20 (-0.04); Tokyo (Nikkei) 14197.70 (-0.21); Zurigo (Smi) 6718.60 (+2.02); New York (Dow Jones) 8089.78 (+0.81).

IL [redacted]

Alinor 600; Banca Popolare di Ravenna 35600; Bnl 5650-5800; Camica 3400; Cassa di Risparmio di Bologna 29500-30000; Cassa di Risparmio di Parma & Piacenza 2720-2750; Eurosviluppo 27; Kariba 58; Ob Fin-.Part. 94.50-95.00; Villa d'Este 13500.
WARRANT: Bonaparte 99 30; Fin.Part. 96-98; Kariba 40-41; Milano 560-580; Sai risp 1450.

CAMBI VALUTE

Valute estere	Milano odierna	Milano precedente
Dollaro Usa	1676,26	1686,17
ECU	1939,54	1938,99
Marco tedesco	987,76	987,77
Franco francese	294,57	294,57
Sterlina	2806,56	2796,33
Fiorino olandese	875,93	875,80
Franco belga	47,88	47,88
Peseta spagnola	11,63	11,63
Corona danese	258,08	259,10
Lira irlandese	2471,14	2472,28
Dracma	5,76	5,75
Escudo portoghese	9,64	9,63
Dollaro canadese	1113,05	1107,31
Yen giapponese	12,49	12,54
Franco svizzero	1196,47	1196,96
Scellino austriaco	140,35	140,38
Corona norvegese	222,14	221,89
Corona svedese	214,18	213,93
Marco finlandese	324,45	324,44
Dollaro australiano	997,04	995,54

ORO: CHIUSURE

(Prezzi vendita in $ per oncia) Un oncia eq. = gr. 31,1035

Mercati	16-09-98	15-09-98
Hong Kong	289,00	289,80
Zurigo	288,90	290,30
Londra	288,50	290,70
Francoforte	289,26	290,77
Milano (L./gr.)	15637,00	15743,00
New York	288,40	289,05

QUOTAZIONI BOT

Scadenza	Giorni	Prezzo	Tasso
15/10/98	27	99,549	5,273
16/11/98	58	99,199	5,229
15/12/98	88	98,899	5,155
15/01/99	119	98,590	4,751
15/02/99	150	98,160	4,623
15/03/99	178	98,100	4,017
15/04/99	209	97,800	4,338
15/05/99	238	97,270	4,404
15/06/99	270	96,860	4,415
15/07/99	300	96,670	4,219
16/08/99	332	96,400	4,095
15/09/99	362	96,315	3,879

MONETE AUREE

Sterlina (v.c.)	118.000 - 127.000
Sterlina (n.c.)	121.000 - 134.000
Sterlina (post.74)	120.000 - 130.000
Marengo italiano	109.000 - 114.000
Marengo Svizzero	93.000 - 100.000
Marengo Francese	90.000 - 96.000
Marengo Belga	90.000 - 95.000
Marengo Austriaco	88.000 - 97.000
20 Marchi	120.000 - 130.000
10 Dollari liberty	420.000 - 450.000
10 Dollari indiano	520.000 - 600.000
20 Dollari liberty	740.000 - 770.000
20 Dollari St Gaudens	770.000 - 790.000
4 Ducati Austria	284.000 - 350.000
100 Corone Austria	470.000 - 510.000
100 Pesos Cile	290.000 - 330.000
Krugerrand	488.000 - 525.000
50 Pesos Messico	580.000 - 620.000

RISTRETTO MILANO

Titoli	Quot.	Var.
Autost. Merid.	23050	-7,80
B. Pop. Crema	68500	-0,56
B. Pop. Cremona	14490	+0,76
B. Pop. Emilia	98000	0,00
B. Pop. Luino-Varese	11000	0,00
B. Cr. Pop. Siracusa	24500	+0,62
B. Pop. Novara	11500	+2,22
B. Pop. Sondrio	39850	+0,89
B. Provincia Napoli	1080	0,00
Italiana Assicurazioni	15990	-0,06
Napoletana Gas	4700	-2,00
Frette	10830	+0,28
Ferrovie Nord Milano	2430	+8,00
Ifis priv.	1700	0,00
Finpe	440	0,00
Borgosesia	99	-1,00
Borgosesia r.	100	0,00
Base H priv.	146	0,00
Bonaparte	58	0,00

LIRA INTERBANCARIA

Periodo	Denaro	Lettera
Overnight	5,187	5,250
Call	0,000	0,000
T/N	5,187	5,250
S/N	5,187	5,187
1 Settim.	5,187	5,187
2 Settim.	5,187	5,187
1 mese	5,187	5,187
2 mesi	5,062	5,125
3 mesi	5,000	5,060
6 mesi	4,437	4,500
9 mesi	4,125	4,250
12 mesi	4,000	4,125

TITOLI ITALIANI AL SEAQ

Azioni	16-09-98	15-09-98	[redacted]	Azioni	16-09-98	15-09-98	Var.
Alleanza	nr	nr	-	Pirelli	5165	5165	[illegible]
Banca Roma	nr	nr	-	Ras	nr	nr	-
Benetton	nr	nr	-	Rinascente	nr	nr	-
Bulgari	[redacted]	[redacted]	0	S Paolo Torino	[redacted]	[redacted]	0
[redacted]	1350	1350	0	[redacted]	nr	nr	-
Comit	nr	nr	-	[redacted]	[redacted]	[redacted]	[redacted]
Comau	nr	nr	-	Telecom int	8935	8935	0
Credit	nr	nr	-	Tim ord	11185	[redacted]	-714
Edison	14465	14465	[redacted]	Tim rnc	nr	nr	-
Eni	10345	[redacted]	+240				
Fiat ord	5620	5645	-125				
Fiat priv	4450	4450	0				
Fiat rnc	[redacted]	[redacted]	0				
Gemina	nr	nr	-				
Generali	[redacted]	58400	[illegible]				
Ifi priv	nr	nr	-				
INA	27875	27875	0				
Imi	5170	[redacted]	0				
[redacted]	nr	nr	-				
Mediobanca	nr	nr	-				
Montedison	1825	1825	0				
Olivetti ord	[redacted]	[redacted]	-106				
Parmalat	nr	nr	-				

INDICI BORSA

Valori di Milano	16-09-98	%
MIB	1215	+2,27
MIBTEL	20296	+1,86
MIB 30	30360	+1,85
MIDEX	19624	+2,13
IMR (Rasfondo)	1157	+0,67

FIB 30

Scadenza	Apert.	Chius.	Min.	Max.
Set. 98	29990	30489	29990	30810
Dic. 98	30620	30895	30600	31185
Mar. 99	30900	31348	30900	31450

OBBLIGAZIONI DEL 16-09-98

Titoli	Prezzo
Enel 85/00 Ind II	110.95
Enel 85/00 Ind III	105.14
Enel 86/01 Ind I	107.75
Enel 89/99 Ind II	128.57
Enel 90/01 Ind I	[illegible]
Enel 91/01 Ind II	103.93
Enel 92/02 [illegible]	103.6[illegible]
[illegible]	[illegible]
Enel 93/03 [illegible] 2	113.70
[illegible]	104.2[illegible]
[illegible]	[illegible]
[illegible]	[illegible]
[illegible]	[illegible]
Autostrade [illegible] Ind I	[illegible]
Ente FS 85/00 Ind III	110.61
Ente FS [illegible]	100.30
Ente FS [illegible]	[illegible]
Ente FS 94/02	[illegible]
Ente FS 8,97% 93/04	129.15
Ente FS 94/04 Ind I	[illegible]
Ente FS 96/03	[illegible]
Ente FS 96/08 EV	[illegible]
[illegible]	[illegible]
S Paolo CI 5%	[illegible]
[redacted]	101
S Paolo CI 6% Conv	[illegible]
S Paolo [illegible]	121.50
S Paolo [illegible]	[illegible]
Credit Crucial 96/?? [illegible]	[illegible]
Mediobanca [illegible]	[illegible]
Mediobanca [illegible]	[illegible]
Mediobanca [illegible]	[illegible]
Mediobanca [illegible]	[illegible]
Mediobanca [illegible]	[illegible]
Medio [illegible]	89.50
Medio [illegible]	86.80
Mediobanca [illegible] 97-99	106
[illegible]	173
[illegible] Ev	101
[illegible] EV	100.56
CONVERTIBILI	
B.ca Intesa Cv 96/03 ord	210.[illegible]
B.ca Intesa Cv 96/03 risp	174.39
Cred. F. Berg. Cv 95/00	138
B.ca Pop. Brescia	555
B.ca Pop. Brescia [illegible]	[illegible]
Lrd Fond 94/01 6,5%	[illegible]

Titoli	Prezzo
IMI Cap 95/00 10%	[illegible]
Medcb AI 4% 91/99	[illegible]
Medcb Italmob 6% 93/99	[redacted]
Medcb Sai 6%	115.04
Medcb Unicem 4,5% CV	125
Medcb Locate 5,5% Cv	112.15
Olivetti 7,5%	235.17
Olivetti Cr [illegible]	[illegible]
S Col Mede 95/01 3,75%	110.52
TITOLI DI STATO	
CCT 15.9.98	Scad
[illegible]	[illegible]
[illegible]	[illegible]
[illegible]	[illegible]
[illegible]	98.50
[illegible]	98.14
[illegible]	[illegible]
[illegible]	[illegible]
[illegible]	97.72
[illegible]	[illegible]
CCT [illegible]	[illegible]
CCT [illegible]	99.76
CCT [illegible]	[illegible]
CCT [illegible]	99.90
CCT [illegible]	[illegible]
CCT [illegible]	[redacted]
CCT [illegible]	100.15
CCT [illegible]	100.23
CCT [illegible]	100.27
CCT [illegible]	[illegible]
CCT 1.11.99	100.55
CCT 1.1.00	100.61
CCT [illegible]	[illegible]
CCT [illegible]	[illegible]
CCT [illegible]	[illegible]
CCT [illegible]	[illegible]
CCT [illegible]	[illegible]
CCT [illegible]	[illegible]
CCT [illegible]	[illegible]
CCT [illegible]	[illegible]
CCT [illegible]	[illegible]
CCT [illegible]	[illegible]
CCT [illegible]	[illegible]
CCT [illegible]	[illegible]
CCT [illegible]	[illegible]
CCT [illegible]	[illegible]
CCT [illegible]	[illegible]
CCT [illegible]	[illegible]

Titoli	Prezzo
CCT [illegible]	101.11
CCT [illegible]	[illegible]
CCT [illegible]	[illegible]
CCT [illegible]	[illegible]
CCT [illegible]	[illegible]
CCT [illegible]	[illegible]
CCT [illegible]	[illegible]
CCT [illegible]	[illegible]
CCT [illegible]	[illegible]
CCT [illegible]	101.57
CCT [illegible]	[illegible]
CCT [illegible]	[illegible]
CCT [illegible]	[illegible]
CCT [illegible]	[illegible]
CCT [illegible]	[illegible]
CCT [illegible]	[illegible]
CCT [illegible]	[illegible]
CCT [illegible]	[illegible]
CCT [illegible]	[illegible]
[illegible]	[illegible]
Ctz [illegible]	[illegible]
Ctz [illegible]	[illegible]
Ctz [illegible]	[illegible]
Ctz [illegible]	[illegible]
Ctz [illegible]	[illegible]
Ctz [illegible]	[illegible]
Ctz [illegible]	[illegible]
Ctz [illegible]	[illegible]
Ctz [illegible]	[illegible]
Ctz [illegible]	[illegible]
Ctz [illegible]	[illegible]
Ctz [illegible]	95.41
Ctz [illegible]	[illegible]
Ctz [illegible]	[illegible]
Ctz [illegible]	[redacted]
Btp [illegible]	[illegible]
Btp [illegible] 12%	101.71
Btp [illegible] 12,5%	[illegible]
Btp [illegible] 12%	119.89
Btp [illegible] 12%	[illegible]
Btp [illegible] 12%	99.47
Btp [illegible] 12%	[illegible]
Btp [illegible] 12%	104.43
Btp [illegible]	[illegible]
Btp [illegible]	[redacted]
Btp [illegible]	[redacted]
Btp [illegible]	[illegible]

Titoli	Prezzo
Btp [illegible]	[illegible]
Btp [illegible]	[illegible]
Btp [illegible]	121.89
Btp [illegible] 9%	157.15
Btp [illegible] 8,50%	129.52
Btp [illegible]	[illegible]
Btp [illegible]	[illegible]
Btp [illegible]	[illegible]
Btp [illegible] 8,50%	103.17
[redacted]	121.95
Btp [illegible]	151
Btp [illegible] 9,5%	105.63
Btp [illegible]	[illegible]
Btp [illegible] 10,5%	[illegible]
Btp [illegible] 10,5%	136.90
Btp [illegible] 10,5%	109.74
Btp [illegible] 10,5%	[illegible]
Btp [illegible]	[illegible]
Btp [illegible]	[illegible]
Btp [illegible]	[illegible]
Btp [illegible]	[illegible]
Btp [illegible]	[illegible]
Btp [illegible]	[illegible]
Btp [illegible]	[illegible]
Btp [illegible]	[illegible]
Btp [illegible]	[illegible]
Btp [illegible]	111.27
Btp [illegible]	110.56
Btp [illegible]	[illegible]
Btp [illegible]	[illegible]
Btp [illegible]	[redacted]
Btp [illegible]	102.44
Btp [illegible]	[illegible]
Btp [illegible]	[illegible]
Btp [illegible]	[illegible]
Btp [illegible]	[illegible]
Btp [illegible]	[illegible]
Btp [illegible]	107.57
Btp [illegible]	[illegible]
Btp [illegible]	102.84
Btp [illegible]	[illegible]
Btp [illegible]	[illegible]
Btp [illegible]	[illegible]
Btp [illegible]	102.32
Btp [illegible]	[illegible]
Btp [illegible]	[illegible]
Btp [illegible]	[illegible]
Btp [illegible]	[redacted]

Nel prossimo secolo tutti potran comprare e vendere le azioni in Borsa col proprio PC in un minuto [redacted] commissioni molto basse..

i nostri Clienti per prepararsi lo fanno già dal 1996

Per saperne di più visitateci su Internet oppure telefonateci allo **011.530101**

directa

011.530101

IL MERCATO AZIONARIO DEL 16-09-98

Azioni	Prezzo ufficiale	Differ. %	Prezzo riferim.	Minimi 1998	Massimi 1998	Quantità trattate
A Acque De Ferrari	5853	0,60	[redacted]	4359	8176	0
Ac. De Ferrari r nc	3176	+0,83	3150	2585	4245	[redacted]
Acq Nicolay	3283	[redacted]	3283	3121	[redacted]	23000
Acqua Marcia	595	-0,13	591	345	[redacted]	[redacted]
Aedes	12504	+11,91	[redacted]	[redacted]	17974	49000
Aedes r nc	[redacted]	+6,58	6073	5241	[redacted]	[redacted]
[redacted]	2257	+0,53	2264	2046	2314	[redacted]
Aeroporti di Roma	[redacted]	-2,48	11631	[redacted]	[redacted]	1217500
Alitalia	5781	+0,40	5786	2550	6773	2327000
Alleanza	22312	+4,72	22213	17869	29486	1649000
Alleanza r nc	15639	+2,97	15412	11520	22901	273000
Allianz Subalpina	17177	+0,39	17152	16756	27[redacted]	14000
AMGA	1249	+0,48	1245	1223	1944	280000
Ansaldo Trasporti	2707	+0,56	2700	2456	[redacted]	102500
Arquati	[redacted]	-0,21	2318	2367	4568	27500
Assitalia	9771	-0,48	9800	[redacted]	[redacted]	14000
Ausiliare	6690	+1,98	6810	[redacted]	8044	[redacted]
Autogrill Spa	11914	+5,24	12222	9461	14814	[redacted]
Autostrada TO-MI	7784	+1,88	7800	4534	10910	104500
Autostrade priv	7250	+0,30	[redacted]	4700	8684	[redacted]
B Bastogi	[redacted]	-3,78	100	[redacted]	226	[redacted]
B Agr Mantovana	27434	-1,93	27963	19129	29370	525000
B Agr Mantov w 01	2956	+0,85	2980	2481	3661	[redacted]
B Carige	14147	+4,68	14443	13339	21721	[redacted]
B Legnano	9623	+5,31	9771	7641	[redacted]	[redacted]
B Roma	2911	+2,83	2839	1811	4296	[redacted]
B Fideuram	8479	+1,00	8349	7907	13857	[redacted]
B Intermob w 98-00	1101	-12,62	1101	1101	2029	5000
B Intesa	7814	+6,00	7895	6458	12228	7201[redacted]
B Intesa w 98/02	1588	+3,26	[redacted]	[redacted]	2914	3078000
B Intesa r nc	3899	+4,50	3892	3516	6536	3942000
B Int w 98/02 r nc	1069	+3,38	1068	892	1875	2244000
Bnl r cv	[redacted]	+7,85	5622	2600	6471	2906000
B Pop Berg Cr Var	33633	+3,65	34356	31133	[redacted]	[redacted]
B P Bergamo w 00	1683	+3,70	1691	1332	3174	712000
B Pop Bergamo w 04	1609	+2,81	1640	1045	2435	504000
B Pop Brescia	32875	+5,10	33371	18844	46891	876750
B P Comm e Ind	[redacted]	+3,60	30975	28395	40005	62400
B Pop Intra	20794	+0,06	[redacted]	[redacted]	[redacted]	11750
B Pop Lodi	15950	+1,31	15959	14768	22544	43500
B Pop Milano	12159	+4,04	12246	[redacted]	[redacted]	[redacted]
B Pop Spoleto	15520	+0,03	15520	13555	22177	1[redacted]
B Pop Verona	155979	+1,31	156013	151551	187524	21150
B S Paolo Brescia	8150	+0,38	8092	6273	11549	185000
B S P BS w 97-99	5139	-1,44	4873	4832	8033	74000
B Desio e Brianza	5614	+5,78	5565	4486	8289	92500
Bnl	2416	+1,77	2410	1671	4087	145000
Bnl priv	1419	+4,57	1486	890	2760	335000
Bnl r nc	1464	+8,[redacted]	1435	1055	2571	445000
B Toscana	8038	+0,83	7953	4484	10526	73000
B Chiavari	5450	+1,36	5440	[redacted]	8725	15800
B Napoli	7305	+6,05	7378	1795	3609	8390000
B Napoli r nc	2287	+13,72	[redacted]	1655	3290	715000
B Sardegna r nc	[redacted]	+0,13	26299	16058	41405	25750
Bassetti	16100	-1,73	16180	10950	20050	11000
Bayer	65510	+1,30	65500	63085	95746	4000
Bayerische Vita	12537	+0,31	12570	12272	16380	100000
Beghelli	4792	+2,31	4805	4621	6611	186000
Benetton	2844	+3,57	2851	2610	4204	2487500
Bests	36	0,00	37	23	100	0
Boero	9600	0,00	9600	8400	11877	1000
Bonifiche Ferraresi	15900	+1,60	15880	13417	23114	1000
Brembo SpA	17913	+1,13	17800	16680	29944	17500
Breschi	407	0,00	410	190	791	0
Bulfetti	4758	+9,25	4789	4325	7360	178000
Bulgari	7669	+0,73	7743	7311	12766	177000
C Caffaro	1646	+1,67	[redacted]	1568	2973	145000
Caffaro r cv	2050	-2,38	2050	1901	3620	5000
Calcestruzzi	2014	-0,49	2044	1905	3898	86000
Calcestruzzi w 97-99	1008	+1,42	1021	956	2932	295000
Calp	5400	+1,10	5400	5233	9656	11000
Caltagirone	1729	+2,25	1750	1279	2398	20000
Caltagirone r nc	1650	+3,13	1650	1350	2777	5000
Cam Finanziaria	3953	+3,13	4030	3301	5766	32500
Carraro	8130	+1,82	8100	7543	14642	15000
Cirel	3800	-2,74	3800	3900	5980	2500
Cart. Burgo	9337	-2,00	9278	9337	16345	383000
Cart. Burgo priv.	14800	0,00	14000	11185	17400	0
Cart. Burgo r nc	13100	0,00	13100	9846	16452	0
Castelgarden	5290	+1,79	5281	4922	8786	53000
Cembre	5684	-0,56	5718	5494	8922	11000
Cementir	1654	+1,35	1684	1487	3142	125000
Cem. Augusta	2755	-5,00	2755	2750	5438	2500

Azioni	Prezzo ufficiale	Differ. %	Prezzo riferim.	Minimi 1998	Massimi 1998	Quantità trattate
Cem. Barletta	6900	0,00	[redacted]	5500	14412	0
Cem. Barletta r nc	6450	0,00	[redacted]	3990	12355	0
Cementerie Zinelli	278	-0,04	[redacted]	172	342	400000
Ceramiche Ricchetti	1924	+2,94	1235	1602	3756	50000
Ciga Hotels	1354	+2,35	1312	1152	2150	1440000
Ciga Hotels r nc	1374	+1,33	1378	1318	2781	200000
Cir	1606	+4,25	1608	1448	2759	3537500
Cir r nc	1450	+2,62	1447	938	2057	722500
Cir r nc B/97	1348	+1,43	1360	1264	1728	50000
Cir r nc B/98	1800	0,00	1800	1516	1820	0
Cofide	1007	-0,30	1011	848	1804	470000
Cofide w	479	+1,57	480	274	896	510000
Cofide	800	+3,46	785	713	1610	830000
Cofide r nc	858	+3,05	865	642	1391	1740000
Comau Fin	4624	-0,88	4700	4456	7825	57500
Comit	9604	+3,24	9581	6260	14550	14358000
Comit r nc	8482	+2,08	8487	6231	11522	33000
Compart	1173	+4,27	1176	1103	1989	17420000
Compart r nc	1075	+1,32	1095	959	1730	952000
Compart w	88	+3,36	95	48	746	6060000
Compart w 98-99	41	+5,34	42	20	119	24200000
Compart II w	71	+16,67	72	28	658	510000
Cond. Acque P. Torino	6092	0,00	6915	4868	14555	0
CAB	19071	+0,60	18983	15634	24674	51500
Cr Bergamasco	31955	+1,82	31550	29332	44668	[redacted]
[redacted]	3999	+0,78	3995	3632	7512	277500
[redacted]	3447	+1,32	3365	2585	7461	[redacted]
Cr Italiano	7747	+6,17	7757	[redacted]	10447	16694000
Cr Italiano r nc	6533	+8,17	6670	4962	8727	339000
Cr Valtellinese	16300	-0,31	16346	15928	25712	53500
Crespi	3524	+0,31	3510	[redacted]	6772	19000
CSP	10065	-5,71	9974	10065	27967	309750
Cucirini Cantoni	1750	0,00	1750	1415	3912	0
D Dalmine	479	+0,28	480	413	917	825000
Danieli	11636	-1,69	11692	11443	21930	[redacted]
Danieli r nc	5626	-0,85	[redacted]	5549	12516	[redacted]
Danieli w	1855	+0,16	1832	1852	6031	96000
Danieli w 03	1277	+0,79	1275	1204	1878	5000
Deroma	[redacted]	+1,00	10325	[redacted]	16387	13500
E Edison	15404	+0,58	15790	[redacted]	18791	1344000
Ed. L'Espresso	[redacted]	+4,49	11915	8792	17181	139500
[redacted]	4935	[redacted]	4950	[redacted]	6761	14000
Eni	10353	+0,74	10252	8906	13272	14115500
ERG	6408	+0,05	6402	5566	8743	95000
[redacted]	78361	-0,95	78254	67415	126185	13400
Eridania Beghin-Say	345000	-1,99	345000	279484	400143	100
Esaote	4175	-1,56	4185	4147	6232	21000
F Falck	12550	-0,33	12649	8081	15451	286000
Falck risp	13038	0,00	13450	7800	15510	0
Fiar	4872	0,00	5000	4800	8668	0
Fiat	[redacted]	+6,13	[redacted]	4594	8718	34371000
Fiat priv	3417	+4,14	3023	2714	5447	[redacted]
Fiat r nc	[redacted]	+3,00	[redacted]	2976	[redacted]	[redacted]
Ficarte Aste	1591	+1,99	1600	1522	2596	75000
Fincasa 44	342	+12,13	342	222	646	[redacted]
Finmeccanica	1651	+1,23	1637	604	1817	7650000
Finmecc. 98-00 w	149	-0,80	150	131	185	7600000
Finmeccanica r nc	1268	0,00	1277	845	1718	175000
Fin. Part	[redacted]	+0,40	950	468	1750	180000
Fin. Part priv	631	0,00	638	541	1072	0
Fin. Part r nc	682	+1,73	680	597	1264	30000
G Gabetti	2147	-0,65	2150	1953	5019	30000
Garboli Rep.	2290	0,00	2200	1830	4000	0
Gefran	5890	+2,97	5800	5720	10306	86000
Gemina	1181	+0,34	1176	745	1711	280000
Gemina r nc	1560	-0,53	1500	1300	2537	5000
Generali	56152	+1,80	56295	41579	70784	3096750
Generali w 01	64405	+1,58	64353	45641	91532	16000
Gewiss	30599	+1,30	30140	28569	55422	37250
Gildemeister	6781	+1,28	6200	5980	10992	20000
Gim	1436	+2,28	1477	1317	2791	455000
Gim w 1997	251	0,00	251	210	894	0
Gim r nc	2016	+0,05	2025	1783	[redacted]	40000
H HdP	1011	+1,49	1007	987	1924	10405000
HdP r nc	912	-0,20	917	843	1618	195000
I I Grandi Viaggi	1779	-3,37	1786	1665	2760	34000
Idra Presse	4012	-1,76	4000	3658	6865	11000
Ifi priv.	25663	+3,83	26589	21032	49656	140250
Ifil	5095	+4,33	6022	5746	10692	708000
Ifil r nc	3781	+3,67	3796	3575	6268	[redacted]
Ifil w 99	1805	+0,50	1802	1512	5451	222000
Ifil r nc w 99	1476	+6,80	1455	1318	4144	252000
Ima SpA	12678	+0,06	12665	7762	14578	41000

Azioni	Prezzo ufficiale	Differ. %	Prezzo riferim.	Minimi 1998	Massimi 1998	Quantità trattate
Imi	21981	+4,29	21936	19539	33346	4219500
Immob. Metanopoli	1857	+2,20	[redacted]	1370	2991	105000
Impregilo	1270	+0,79	1263	1209	2208	585000
Impregilo r nc	1781	+0,63	1760	[redacted]	7264	[redacted]
Impregilo w 99	399	-1,03	[redacted]	[redacted]	1284	1405000
Impregilo w 01	795	-1,36	798	595	1408	235000
Ina	4566	+2,24	4518	3559	6321	20912000
Intek	1264	+0,08	1264	1123	1963	60000
Intek r nc	1000	-5,12	1000	865	1404	20000
Intermobiliare	5850	+1,39	5850	2560	7238	2500
Interpump	6905	+0,94	6850	5189	10115	45000
IPI	2681	-1,61	2691	2207	4789	62500
Irce	8918	-1,40	9002	8574	15561	17000
Italcementi	14460	+3,09	14318	12567	22231	316000
Italcementi r nc	6309	+0,96	6250	5562	11226	560000
Italfondiario	25000	0,00	25000	24900	39812	0
Italgas	7945	-0,03	7939	5849	9490	918000
Italmobiliare	43778	+2,78	43847	35629	74535	12800
Italmobiliare r nc	23946	+0,54	24076	19215	40832	38200
[illegible]	3954	+1,02	3915	3717	[redacted]	226000
J Jolly Hotel	9791	-0,09	9821	9450	16030	[redacted]
Jolly Hotel r nc	11340	0,00	11340	7100	11490	0
L La Doria	5947	[redacted]	[redacted]	4879	7415	[illegible]
La Fondiaria Ass.	7514	+1,27	7423	7165	13781	1883000
La Fond. Ass. r nc	6252	+4,70	6200	5107	11452	42000
La Gaiana	4200	0,00	4200	3250	7350	0
Lazio S. S.	5299	-0,17	5270	5071	6744	53000
Linificio	786	+6,97	750	718	1536	80000
Linificio r nc	749	+2,64	754	714	1405	30000
Locat	[redacted]	+0,94	[redacted]	1381	3300	877500
M Mittel	2552	-3,70	2535	2202	4404	15000
Magneti Marelli	2466	+2,41	2498	2399	5645	1432500
Magneti Marelli r nc	[redacted]	+1,62	2360	1796	5324	15000
Manuli Rubber	5706	-0,68	5707	5706	11425	164000
Marangoni	5083	-0,97	5000	4595	7717	6000
Marzotto	18033	+1,36	17911	17791	29272	70500
Marzotto risp.	22000	0,00	22000	[redacted]	29817	0
Marzotto r nc	[redacted]	-0,23	[redacted]	[redacted]	[redacted]	250
Mediaset	10564	+0,89	10504	8754	13038	1256000
Mediobanca	17495	+2,56	17452	12234	31187	1620500
Mediobanca w 98-00	5301	+2,85	5298	5015	10542	426500
Mediolanum	39604	+2,62	39481	30217	61807	154500
Merloni	6448	+6,36	6819	6286	15684	279000
Merloni r nc	4248	+10,31	4092	2686	7787	125000
Milano Ass.	5183	-0,25	50[redacted]	4899	9024	438000
Milano Ass. r nc	3088	+1,31	3041	2912	5977	90000
Mittel	2370	+0,85	2370	2307	4346	5000
Mondadori	17533	+1,87	17555	14037	[redacted]	137500
Mondadori r nc	17700	0,00	17700	10400	22394	0
Monrif	1209	+1,43	1220	690	1971	90000
Montedison spa	1719	+4,59	1719	1588	2835	41870000
Montedison spa risp.	2057	+2,64	2050	1760	3334	[redacted]
Montedison spa r nc	1288	+4,38	1288	1221	2091	4335000
Montefibre	1113	+2,87	1121	[redacted]	2124	280000
Montefibre r nc	1250	+2,04	1250	1100	1978	18000
N Nai	3308	+0,76	3300	2043	7337	15625
Necchi	758	+2,89	763	[redacted]	1713	180000
Necchi r nc	2000	0,00	2000	[redacted]	[redacted]	0
O Olcese	nr	nr,00	nr	970	1779	nr
Olivetti	3775	-0,50	3772	983	4326	22475000
Olivetti w 98/02	2949	+0,27	2941	1535	3458	3255000
Olivetti priv	3003	-1,96	2980	1694	3459	60000
Olivetti r nc	3256	-0,24	3236	1362	3658	320000
P Pagnossin SpA	9281	+1,10	9297	7839	13960	55000
Parmalat Fin	2430	+3,80	2448	2281	4622	10735000
Parmalat w	1450	+3,50	1452	1340	3735	370000
Parmalat w 00	1857	+0,54	1869	1494	3574	125000
Perlier	669	0,00	669	330	1185	0
Pininfarina	24486	+4,85	24300	23353	47635	12250
Pininfarina risp.	40000	0,00	40000	28250	49520	0
Pirelli spa	5340	+5,24	5306	4581	6979	12777500
Pirelli spa r nc	3345	+5,16	3330	3060	5301	487500
Pirelli & C	2841	+1,66	2794	2633	5124	1150000
Pirelli & C r nc	2651	+0,76	2665	2475	4408	152500
Poligrafici Ed	4374	+1,91	4430	2265	5858	45000
Premafin	933	0,00	937	774	2256	0
Premuda	1716	-0,06	1710	1092	4325	57500
Premuda r nc	4100	0,00	4100	1977	6080	0
R Ras	19511	+3,37	19579	17364	31407	1221000
Ras r nc	[redacted]	+3,72	13512	12243	21758	483000
Ratti	3324	-1,92	3400	3172	7393	15000
Recordati	[redacted]	-1,83	13400	13333	22285	[redacted]

Azioni	Prezzo ufficiale	Differ. %	Prezzo riferim.	Minimi 1998	Massimi 1998	Quantità trattate
Recordati r nc	8283	-0,68	8200	7944	14130	6000
Reno De Medici	4138	+1,12	4220	4092	6803	82500
Reno De Medici r cv	6300	0,00	6300	4505	6500	0
Reno De Medici r nc	5580	0,00	5580	2724	6500	0
Rinascente	17431	-0,45	17475	13302	20823	151000
Rinascente priv	6876	+2,50	6916	5499	11260	230000
Rinascente r nc	7890	-0,74	7882	6962	12210	41000
Rinascente ord w	3827	-0,60	3702	2198	5356	216000
Rinascente risp w	1454	+0,82	1436	913	[redacted]	[redacted]
Risanamento	21550	-0,54	21550	21129	37291	500
Risanamento r nc	13700	0,00	13700	11550	22258	0
Riva Finanziaria	5200	-1,74	5200	5200	10051	5000
Roland Europe	4972	-0,10	4950	4779	7447	4000
Rolo Banca 1473	38083	+3,42	37781	25594	48248	592250
Rotondi Evolution	5850	-0,65	5730	4680	8752	9000
S Sabaf	15996	+5,25	15467	13115	25539	24000
Saes	4700	-0,09	4700	4568	7458	15000
Saes Getters SpA	17015	-0,16	17064	15756	38879	9000
Saes Getters priv	[redacted]	[redacted]	[redacted]	16071	34413	0
Saes Getters r nc	9504	-3,06	9493	9340	24776	38500
Safilo	8106	-0,16	8065	7748	14176	107000
Saffa r nc	15533	0,00	15500	6300	15633	0
Sai	17383	+1,24	17450	15866	27147	123000
Sai r nc	8632	+1,72	8744	7847	17763	191500
Saiag	8204	+2,88	8189	8946	20733	39000
Saiag r nc	5340	+1,27	5322	5265	11365	26000
Saipem	6683	+0,75	6677	6067	11772	1927000
Saipem r nc	6467	-1,73	6600	6188	11741	3000
San Paolo	21143	+4,45	21012	17289	32130	2909000
Savino Del Bene	3560	+2,26	3535	2502	4198	86000
Schiapparelli	400	+0,30	400	155	1309	250000
Seat ord	1116	-1,24	1112	683	1431	7090000
Seat r nc	804	+0,92	798	447	964	15660000
Simint	12117	+0,94	12249	11381	20353	11000
Sirti	8058	+0,90	8068	7967	12640	735000
Smi	916	+1,32	914	771	1777	1160000
Smi r nc	1130	+0,18	1130	908	1584	140000
Smi w 99	302	+0,07	296	224	908	900000
Smeds Sesa	1376	0,80	1370	1179	2045	0
Snia Bpd	2085	+4,15	2076	1758	3118	6815000
Snia Bpd r cv	2090	+7,73	2140	1798	3144	[redacted]
Snia Bpd r nc	1712	+3,19	1720	1480	2529	[redacted]
Sogefi	4325	-1,46	4400	4188	6772	60000
Sol	5144	-1,25	5096	5113	6894	[redacted]
Sopaf	1223	-1,53	1221	1203	2553	[redacted]
Sopaf r nc	981	-1,34	983	947	1903	[redacted]
Sondel	5325	-0,45	5298	3222	7148	222500
Sorin Biomedica	6779	+1,89	5800	5369	10566	[redacted]
Stayer SpA	1423	+0,78	[redacted]	[redacted]	2826	27500
Stefanel	2891	+12,84	[redacted]	2282	[redacted]	95800
Stefanel r cv	[redacted]	0,00	4700	3767	5970	0
Stefanel w	988	+4,23	991	783	2574	[redacted]
St[redacted]	[redacted]	+0,30	[redacted]	95647	[redacted]	[redacted]
T Targetti Sankey	5644	-1,28	[redacted]	5644	8734	15000
Tecnost	4725	+4,10	4729	3735	6348	[redacted]
Teleco Cavi	8300	0,00	8300	5650	8701	0
Teleco Cavi r nc	[redacted]	+0,50	7200	4569	7894	40000
Telecom It	12990	+2,21	12891	11363	15812	14788000
Telecom It r nc	8212	+0,67	8141	7925	11210	[redacted]
Telecom Italia Mob.	11302	+1,79	1109[redacted]	[redacted]	13329	11160000
Telecom It M r nc	5977	-0,38	5865	5011	[redacted]	[redacted]
Terme Acqui	1372	+0,29	1370	650	3384	25000
Terme Acqui r nc	1225	[redacted]	1220	521	2912	[illegible]
Toro	25428	+1,66	25568	22525	38970	[redacted]
[redacted] w	[redacted]	-0,40	16314	15687	32139	23500
Toro priv	12847	+0,46	12756	10931	22375	25500
Toro r nc	11[redacted]	+1,40	11886	11279	[redacted]	[redacted]
Trenno	4499	-1,21	4518	[redacted]	[redacted]	52500
U Unicem	14816	+0,65	14734	14121	22503	48000
Unicem r nc	6420	+2,51	6429	6034	12395	229000
Unipol	6578	-[redacted]	6591	[redacted]	10549	124000
Unipol ord w 96-99	1085	-0,91	1089	814	2301	[redacted]
Unipol priv	4338	-0,19	4337	3454	6745	424000
Unipol priv w 96-99	1030	+1,08	1040	721	2022	90000
V Vianini Industria	1253	[redacted]	[redacted]	1190	[redacted]	[redacted]
Vianini Lavori	3895	+0,28	[redacted]	3142	5320	[redacted]
Vittoria Ass.	8031	+1,72	7970	6708	12973	16000
Volkswagen	[redacted]	+1,58	[redacted]	[redacted]	104840	3800
Z Zignago	15020	+0,99	16905	13680	26128	23000
Zucchi	[redacted]	-0,93	17100	11000	[redacted]	1000
Zucchi r nc	7600	-5,08	7600	6581	12911	1000
[redacted]	12927	+1,75	12949	11322	18573	18000

* Minimi e massimi non rettificati rispetto [redacted] operazioni sul capitale ed a stacco dividendi.

FONDI D'INVESTIMENTO

ITALIANI	15-09	14-09
Adriatic bond	24238	24217
Adriatic Americ.	19774	19707
Adriatic Europe	29714	29757
Adriatic Far East	8584	8627
Adriatic global	22656	22668
Adriatic Mult Fund	28312	28326
Agrifutura	25418	25407
Alleanza Obblig.	10889	10889
Alpi Azionario	14208	14183
Alpi Obbligaz.	10838	10837
Alto Obblig.	12606	12643
Alto Bilanciato	29862	29870
Alto Azionario	22294	22242
Alto Monetario	10772	10771
America 2000	23446	23480
Amerigo Vespucci	13412	13513
Aputia Azionario	17845	17768
Aputia Internaz.	13132	13157
Aputia Obbligaz.	11225	11227
Arca Az. America	30907	30673
Arca BT-Br. Term.	13161	13158
Arca Az. Europa	19329	19478
Arca Az. Far East	8436	8411
Arca Az. Italia	32534	32400
Arca 59	48607	48598
Arca Bond	18033	18064
Arca B. Dol. (Lire)	12595	12681
Arca Bond Ecu (Lire)	11433	11480
Arca Bond Yen (Lire)	9826	9919
Arca MM	20786	20787
Arca RR	13981	13981
Arca Te	22780	22619
Arca Vertesoro	22607	22296
[illegible]	21967	23824
Armonia	28256	28312
Astese Monetario	10063	10062
Astese Obbligazion.	10119	10126
Aureo	41313	41252
Aureo Bond	13444	13436
[redacted]	15736	15727
[redacted]	11369	11335
Aureo Mon[redacted]	10659	10564
Aureo Multiaz.	16182	[redacted]
Aureo Prev.	32522	32412
Aureo Ren.	28748	28739
Azimut	30439	30360
Azimut America	18412	18075
Azimut Borsa Int.	18181	18211
Azimut Europa	13387	[redacted]
Azimut Fixed Rate	14114	14112
[redacted]	11827	11820
Azimut garanzia	19021	19018
Azimut Gar. Val	10150	10150
Azimut Cr. Italia	28765	28590
Azimut Reddito	21962	21950
Azimut Pacifico	8130	8162
Azimut Rendita Int.	12881	12832
Azimut Solidarietà	11781	11779
Azimut Trend	20281	20023
Azimut Trend Em.	6456	6248
Azimut Trend Italia	18791	18695
Azimut Trend Valute	19659	19625
Azimut Trend Tassi	12627	12625
Azzurro	49785	48977
B N Azion. Internaz.	21240	21020
B N Azioni Italia	19356	19289
B N Monetario	18232	18227
B N Liquidità	10566	10566
B N Bilanciato Italia	15764	15760
B N Obblig. Internaz.	12891	12847

	15-09	14-09
B N Obblig. Italia	[redacted]	10891
B N Opportunità	11873	11888
B N Reddito Italia	11073	11068
B N Previdenza	23484	23478
B N Valuta Forte	9.84	9.88
Blue Cis	14443	14410
BPB Rembrandt	12294	12309
BPB Rubens	14224	14022
BPB Tiepolo	12630	12636
BPB Tiziano	25304	25195
Bronzo Reddito	10426	10437
Capitalcredit	24649	24927
Capitalgest	34472	34787
Capitalgest Az.	28480	28283
Capitalgest B. Dollar	10874	10067
Capitalgest B. Marchi	10677	10686
Capitalgest Europa	11920	11942
Capitalgest Internaz.	16678	16590
Capitalgest Moneta	15715	15715
Capitalgest Pacifico	5848	5897
Capitalgest rend.	14949	14946
[redacted]	31222	[redacted]
Carifondo Ala	15418	15409
Carifondo Aree	22413	22454
Carifondo Ariete	29909	[redacted]
Carifondo Az. America	11918	11963
Carifondo Az. Asia	5896	5888
Carifondo Az. Europa	13252	13072
Carifondo Az. Italia	15669	15780
[redacted]	13443	13473
Carifondo Car. Az.	12416	12406
Carifondo Dell. Obbl.	12373	12373
Carif. Dol. Obbl. ($)	7.43	7.41
Carif. Magna Grecia	14185	14165
Carif. M. Grecia Az.	10962	10865
Carif. M. Grecia Ob.	10627	10624
Carif. Marchi Obbl.	10045	10053
Carif. Mar. Obbl. (DM)	10.38	10.38
Carifondo Car. Mon.	[redacted]	16707
Carifondo Delta	40323	40289
Carifondo High Yield	8584	8573
Carifondo Lire	51839	51836
Carifondo Lung. Obb.	15133	15129
Carifondo Lire pui	22652	22679
Carifondo P.E.	6411	6229
Carifondo Tesoreria	11443	11450
Carifondo Blue Chips	15660	15624
Carifondo Strong Curr.	12579	12599
Centrale America	27251	27171
Centr. Az. Immob. Int.	8722	8722
Centr. America ($)	16.26	16.15
[redacted]	12.74	12.79
Centr. Bond G. (DM)	12.63	12.61
Centrale Capital	40179	40091
Centrale Cash	13154	13153
Centr. Conto Corr.	15244	15242
Centr. Em. America	9641	9521
Centr. Em. Asia ($)	4.85	4.74
Centr. Em. Asia	8603	7567
Centr. Em. Bond	9689	9649
Centr. Em. Europa	11012	11087
Centr. Giappone	7195	[redacted]
Centr. Giappone (Yen)	573.87	571.96
Centr. Europa	42891	42975
Centr. Europa (Ecu)	22.07	22.16
Centrale Global	[redacted]	[redacted]
Centrale G8 Blue Chips	[redacted]	10390
[redacted]	22908	22810
[redacted]	21629	21684
Centrale Reddito	30563	30563

	15-09	14-09
Centr. Cash M. (DM)	15.12	[redacted]
Centrale Cash D. ($)	11.77	[redacted]
Centr. Tasso Fisso	12295	12293
Centrale Tasso Var.	10613	10589
Cisalpino Azionario	25966	26219
Cisalpino Bilan.	31643	30567
Cisalpino Cash	13438	13437
Cisalpino Cedola	11042	11042
Cisalpino Indice	21274	21124
Cisalpino redd.	21241	21227
Clam Azioni Italiane	15134	15081
Clam Cash Imprese	16567	16567
Clam Fenice	8962	8987
Clam Obblig.	10047	10055
Clam Pegaso	10159	10152
Clam Regolo	11690	11686
Clam Sestante	[redacted]	13051
Clam Sirio	14157	14260
Clam Liquidità	12720	12723
Clam Obbl. Estero	13903	13935
Clam Obbl. Italiane	12173	12170
[redacted]	12325	12417
Columbus Int. Bond $	7.40	7.39
Comit Azione	20141	21047
Comit Obbl. Estero	[redacted]	10967
Comit Plus	19709	20396
Comit Reddito	14635	14649
Consultinvest Az.	17537	17452
Consultinvest Red.	11171	11156
[redacted]	[redacted]	10339
Cooperazione Obbligaz.	10402	10489
Cr. Trieste Obblig.	11786	11786
Credit Globale	[redacted]	12237
Credis Monetario Lire	11794	11795
[redacted]	11803	11833
Credis Trend	13438	13525
Cristoforo Colombo	23316	23318
Dual Cash	10409	10399
Dual Consumer Goods	10944	10992
Dual Energy	10257	10283
Dual Individual Care	11794	11493
[redacted]	11521	11826
Dual Piazza Affari	12613	12551
Ducato Az. America	10626	10709
Ducato Az. Italia	5126	5063
Ducato Az. Europa	12460	12496
Ducato Az. Int.	[redacted]	53309
[redacted]	20741	20610
Ducato Az. Giappone	6742	6622
Ducato Az. Paesi Em.	4780	4615
Ducato Monetario	17851	17941
Ducato Gl. Dollaro	11744	11814
Ducato Gl. Euro 2000	11097	11095
Ducato Red. Int.	13412	13475
Ducato Red. Italia	35293	35285
Ducato Securpac	14372	14298
Effe Azionario Italia	10658	10565
Effe Monetario Italia	10015	10011
Effe Obbligaz. Italia	10467	10461
Epta Azioni Italia	20813	20758
[redacted]	31500	31460
[redacted]	24177	24130
Epta Money	21050	21060
Eptainternational	21574	21669
Epta 92	18459	18525
Epta TV	10539	10534
Epta MT	11073	11067
Epta LT	12172	12148
Epta Europa	10081	10085
Epta High Yield	8347	8329

	15-09	14-09
Epta Mercati Emerg.	6602	6394
Epta Sel. America	8640	8615
Epta Sel. Europa	8641	8636
Epta Sel. Pacifico	9710	9761
[illegible]	11190	11169
[illegible]	11225	11284
Euroobbligazionario	10842	10847
Eurom. Am. Eq. Fund	32722	32786
Eurom. Az. Italiane	26785	26630
Eurom. Blue Chips	23626	23894
Euromob. Capitale	35953	35958
Euromob. Contovivo	18284	18283
Eur. Em. Mar. E. F.	6241	6133
Eurom. E. Eq. Fund	27954	28073
Eurom. Green Eq. Fund	16276	16284
Eur. Comm. Eq. Fund	13859	13836
Eur. High Tech E. F.	18742	18933
Eurom. Inter. Bond	14263	14282
Eurom. Liquidità	11357	11354
Eurom. North Am. Bond	12507	12610
Eurom. North E. Bond	11493	11490
Euromob. Reddito	21404	21403
[illegible]	12838	12837
Euromob. Risk F.	40128	40080
[illegible]	16809	16810
Eur. Emer. Far East	[redacted]	11321
[redacted]	14463	14401
Euromoney	13773	13774
[redacted]	30786	30848
F&F Lagest az. Italia	39327	38761
F&F Lagest az. intern.	21687	21733
F&F Lagest mon. Italia	12449	12445
F&F Lagest obb. Italia	27529	27533
F&F Lagest obb. inter.	17316	17379
F&F Lagest Portfolio	10539	10554
F&F Money	10602	10604
F&F Professionale	67193	66929
F&F Prof. Gest. Italia	30664	30697
F&F Prof. Gest. Int.	25296	25331
F&F Prof. Mon. Italia	12562	12561
F&F Prof. Redd. Italia	19301	19303
F&F Prof. [redacted] int.	11559	11628
F&F Profess. Redd.	31254	31163
F&F Select America	[redacted]	20454
F&F Select Bund	11426	11414
F&F Select Bund (DM)	11.57	11.56
[redacted]	31660	31177
F&F Select Germania	[redacted]	17976
F&F Select Italia	19647	19618
F&F Select Nuovi Merc.	5515	5411
F&F Select Pacifico	5243	5241
F&F Select Paesi Em.	7433	7257
F&F Select Ris. Dol.	10149	10280
F&F Sel. Ris. Dol. ($)	6.09	6.08
F&F Select Rispar. L.	13927	13917
F&F Select Top 50 Int.	10531	10674
Ferdinando Magellano	6703	6716
Fideuram azione	23789	23344
Fideuram moneta	22506	22507
Fideuram Performance	14919	14945
Fideuram Security	14839	14865
Finanza Romagest	23140	23087
Fondattivo	18139	18123
Fondersel	79521	79404
Fondersel America	20597	20611
Fondersel Cash	13586	13594
Fondersel Dollaro	12880	12891
Fondersel Europa	22956	23058
[redacted]	19924	19937
[redacted]	24248	24091

	15-09	14-09
Fondersel Marco	10793	10788
Fondersel Oriente	8181	8215
Fondersel P.M.I.	[redacted]	16359
Fondersel red.	[redacted]	20296
Fondersel Trend	15211	15222
Fondicri Alto Potenz.	[redacted]	11669
Fondicri int.	[redacted]	31402
Fondicri 1	12732	12737
Fondicri bilanciato	29570	29641
[redacted]	[redacted]	14664
Fondicri monetar.	21478	21479
Fondicri Pr. B.	17140	17150
Fondicri P. B. (Eur)	8.84	4.87
Fondicri S.I.	[redacted]	32471
Fondicri Selez. Am.	[redacted]	14896
Fondicri Selez. Eur.	12346	12156
Fondicri Selez. Or.	6581	6578
Fondicri Bond Plus	7815	7846
Fondimpiego	[redacted]	26905
Fondinvest 1	13693	13890
Fondinvest 2	37563	37517
Fondinvest 3	38656	38510
Fondinvest Europa	25213	25331
Fondinvest Paesi E.	8492	8122
Fondinvest Servizi	[redacted]	26084
Fondo Centrale	31871	31896
Fondo Genovese	13850	13840
Fondo Roma C. M.	15044	14993
Fondo Trading	13946	13926
[illegible]	18643	18643
Galileo	25597	25543
Galileo Intern.	21307	21347
Garden Cis	10770	10764
Genercomit	47413	47536
Genercomit Az. It.	19617	19532
Genercomit Br. Ter.	31219	31249
Genercomit cap	22951	22476
Genercomit esc.	36147	36266
Genercomit int.	29739	29671
Genercomit nor.	40216	40312
Genercomit Port.	19756	19755
Genercomit R	12312	12411
Genercomit Eur	11636	11535
Genercomit Eur (Ecu)	6.09	6.09
[redacted]	11731	11615
Genercomit Az. [illegible]	7.53	7.52
Genercomit Pacifico	7877	7850
[redacted]	12257	12211
Genercomit Or. Est	11345	11375
Geode	21768	21764
Geode Riserva Lire	5927	5963
Geode Paesi Emerg.	6612	6447
Gepocapital	25257	25157
Gepobond	13064	13066
Gepobond $	6.56	6.56
Gepobond Dollari	10567	11076
[illegible]	11112	11153
Gepocash	10505	10504
Gepoperiod	26272	26181
Gepoeuro	11707	11739
Gepoworld	19815	19664
Gestiras America	16391	16279
Gestiras Europa	19252	19356
Gestiras Internaz.	21336	21235
Gestiras Italia	21259	21130
Gestiras Pacifico	7519	7513
Gestiras Monetario	17704	17700
Gestiras Previdenza	17721	17591
Gestiras Futura	12119	12106
Gestiras Risparmio	12471	12464

	15-09	14-09
[redacted]	[redacted]	15440
Gestecredit az.	24820	[redacted]
Gestecredit Bond	24727	24666
Gestecredit Cash M	12607	12604
Gestecredit Cedole	11225	11222
[redacted]	30117	30250
Gestecredit Far East	6307	6322
[redacted]	25245	25290
Gestecredit Global	17570	17629
[redacted]	6165	5995
Gestecredit mon.	20872	[redacted]
[redacted]	22067	22189
Gestecredit Prev.	13786	13823
Gestielle A	21684	21631
[redacted]	19985	19817
Gestielle I	16937	[redacted]
[redacted]	16562	[redacted]
Gestielle America	18633	18712
[redacted]	[redacted]	16384
Gestielle Emerg. Mark.	8866	8734
Gestielle Europa	22636	22704
Gestielle Far East	[redacted]	8141
Gestielle Liquidità	20372	20379
Gestielle BT Italia	11161	11169
Gestielle BT Ocse	11029	11072
Gestielle BT Em. M.	10266	10297
Gestielle World Commun.	11967	12098
Gestiel. Az. Internaz.	20925	21025
Gestif. Az. Italia	23094	22995
Gestif. Cob. Int.	13379	13415
Gestifondi Monetario	15091	15094
[illegible]	44020	44312
[redacted] Coupon	12665	12643
[illegible]	13164	13165
Gestnord Ambiente	12710	12862
Gestnord America $	17.35	17.25
Gestnord Am. (Lire)	[redacted]	29919
Gestnord Banking	16302	16326
Gestnord Europa	18620	18658
Gestnord E. (DM)	16.75	16.66
Gestnord Far E. yen	566.79	564.65
Gestnord F. E. (Lire)	10696	10953
Gestnord Paesi Em.	[redacted]	7656
Gestnord P.za Affari	17792	17709
Gestnord Trading	9525	9532
Gesto	16797	16759
[illegible]	[redacted]	12003
[illegible]	13485	[redacted]
[illegible]	11197	11155
[illegible]	28443	[redacted]
[illegible]	11553	11543
[illegible]	17535	17434
[illegible]	11418	11436
[illegible]	14559	14565
[illegible]	22772	22615
[illegible]	40195	40141
Imi East	9562	9116
Imi Europe	12707	[redacted]
[illegible]	26326	[redacted]
[illegible]	13532	13675
Imindustria	20445	20352
[illegible]	16345	16934
Imi West	13761	13797
ING Sel. America	30856	30633
ING Sviluppo Asia	5919	5949
ING Sel. Azionario	30578	30430
ING Sviluppo Bond	29593	29592
ING Sv. Em. Markets	13514	13313
ING Sviluppo E. M. E	6116	5904
ING Sviluppo E. (Lit)	[redacted]	10090

	15-09	14-09
ING Sviluppo E. (Ecu)	5.20	5.20
ING Svil. Europa	32004	32245
ING Svil. Ind. Global	22536	22517
ING Svil. [redacted]	24252	24191
ING Sviluppo Mon.	13466	13466
ING Sviluppo Ol	24060	24713
ING Svil. Portfolio	47693	47613
ING Svil. Reddito	26890	26871
Industria Romagest	22735	22673
Interbanc. az.	42196	39987
Intermob. Fondo	29560	29513
Intermoney	13913	13930
Intern. Bond Manag.	11540	11572
Intern. Stock Manag.	21134	21133
Investilibero	12761	12777
Investire az.	32584	32597
Investire int.	29551	29465
Investire Int.	[redacted]	23472
Investire Bond	13669	13708
Investire Cash	33460	33457
Investire eur	34365	34427
Invest. Strategic Bond	16489	16617
Investire Az.	19144	19156
Investire Monetario	15487	15475
Investire obb	33945	33934
Investire Lat.	9965	10028
[redacted]	18723	18724
Key Bond Manag.	12763	12754
Key Stock Manag.	20436	20221
[illegible]	13405	[redacted]
Lauro	10294	10281
Leonardo	13641	13561
Lombardo	32652	32559
Marengo	13916	13518
Mediceo America	15575	15601
Mediceo Asia	4593	4506
Mediceo Giappone	7595	7625
Mediceo Mediolan.	20129	20476
Mediceo Monetario	12301	12301
Mediceo Mon. Amer.	11488	11579
Mediceo America Lat.	7363	6781
Mediceo Indice It.	13467	13415
[redacted] Nord Europa	13736	13855
Mediceo Reddito	13074	13076
Mediceo Mon. Eur.	11255	11252
Mida Azionario	28547	28582
Mida Obb. Internaz.	18613	18573
Mida Monetario	16765	16704
[illegible]	29659	29645
[redacted] Europa	19820	19825
[illegible]	21521	[illegible]
[illegible]	31523	31703
[illegible]	14676	14940
[illegible]	24171	24133
[illegible]	24186	24151
Nordfondo Cash	13472	13471
Nordfondo Area $	12.64	12.61
Nordf. Area D. (Lire)	21264	21217
Nordfondo Area DM	12.43	12.39
Nordf. Area M. (Lire)	12347	12310
Nordf. Glob. (Ecu)	10.45	10.43
Nordf. Gl. Euro (Lire)	20363	20345
[illegible]	23144	23215
Oasi Az. Italia	16565	16436
Oasi Bond Risk	14595	14602
Oasi Bip Risk	16277	16288
Oasi Cr. Risparmio	12584	12544
Oasi Cr. Azionario	15002	15951
Oasi Dollari (Lire)	15534	15517
Oasi Famiglia	15332	15371

	15-09	14-09
Oasi Francoforte	21121	21383
Oasi Gest. Liquid.	12484	12436
Oasi High Risk	15086	15090
Oasi Italian Eq. Risk	22955	22962
Oasi Yen (Lire)	7637	7706
Oasi Londra	12601	12557
Oasi Fr. Svizz. (Lire)	8831	8829
[redacted]	10431	10412
Oasi Mon. [redacted]	14486	14479
Oasi New York	16389	16399
Oasi Obbl. Globale	21249	21234
Oasi Obbl. Intern.	16033	16055
Oasi Obbl. Italia	[redacted]	20061
[illegible]	14990	14132
Oasi Parigi	22187	22443
Oasi Previdenza Int.	12450	12447
Oasi Tesoreria Impr.	12349	12344
Oasi 3 Mesi	11145	11149
Oasi Tokyo	9821	9823
[illegible]	16951	16992
[illegible]	29825	29729
[redacted]	12021	12022
[redacted]	13127	13126
[illegible]	12849	12943
[illegible]	17135	17169
[illegible]	6375	6108
[illegible]	15815	15379
Padano Bond	13967	13985
Padano Indice Italia	15950	15923
Padano Monetario	10130	10131
Padano Obbligaz.	14163	14164
Patrimonio Monetario	10293	10294
Perfor. Amer. Est	15735	15954
Perfor. Az. Italia	[illegible]	17666
Performance Cedola	10244	10239
Perfor. Cons. Lira	14865	14823
Perfor. Cons. Est.	17295	14142
Performance Mon. 12	15376	15377
Performance Mon. 3	10656	10657
Performance Plus	13517	13579
Persea Monetario	11150	11176
Persea Rendita	10466	10464
Personal Bond	[redacted]	11972
Personal Lira	17621	[redacted]
Personalfondo Az.	13.32	13.29
Personalfondo C. M.	17.45	17.44
[illegible]	22094	22184
[illegible]	21262	21379
[illegible]	22792	22665
[illegible]	25340	25034
[illegible]	21486	21768
[illegible]	17395	17373
[illegible]	13512	13332
Prime M. Am.	32514	32754
Prime M. Eur.	15956	15890
Prime M. Pac.	18745	18766
[illegible]	22332	22362
[illegible]	14664	14755
Primecash	12343	12342
Primeclub az. It.	26536	26446
Primeclub obbl. It.	26686	26643
Primeclub az. int.	12524	12729
Primeclub obbl. int.	12136	12108
Prime Emerging M.	9374	9236
Primeglobal	24133	24207
Primeitaly	27387	27314
Primemonetario	24349	24337
Prime Reddito Italia	13672	13684
Primerend	45093	45916
PrimeSpecial	16482	16456

	15-09	14-09
RSA Azionario	20736	20160
RSA Bond	12851	12856
RSA Em. Markets	7243	7089
RSA Equity	9434	9443
RSA Free	8933	8635
RSA Monetario	11349	11348
RSA Obbligazionario	27325	27222
RSA Small Cap	13344	14236
Putnam Emerg. Markets	5556	5545
Putnam Em. Markets $	3.31	3.36
Putnam Europe Eq.	15495	15515
Putnam Eur. Eq. (Ecu)	7.64	7.74
Putnam E. S. E. (Ecu)	5.17	5.17
Putnam E. S. E. (Lit)	10072	10028
Putnam Global Eq.	13681	13695
Putnam G. Eq. ($)	8.17	8.32
Putnam Global Bond	13173	13103
Putnam G. B. ($)	7.93	7.92
Putnam Int. Opp. ($)	5.24	5.22
Putnam Int. Opp. (Lit)	8725	8773
Putnam Pacific Eq.	6814	6809
Putnam P. Eq. ($)	4.04	4.05
Putnam USA Bond	9655	9742
Putnam USA Bond $	5.80	5.79
Putnam U.S.A. Eq.	12543	12575
Putnam USA Eq. ($)	7.71	7.85
Putnam U.S.A. Opp.	10689	10796
Putnam USA Opp. ($)	6.33	6.39
Quadrifoglio az.	25406	25393
Quadrifoglio bil.	32541	32506
Quadrifoglio B. [redacted]	12296	10197
Quadrifoglio C. Bond	14673	14662
Quadrifoglio int.	17413	17431
Quadrifoglio Monetario	10255	10255
Quadrifoglio obbl.	24701	24521
Quadrifoglio Risparmio	10296	10297
[illegible]	13298	13283
[illegible]	23603	23629
Risp. Italia az.	28349	28433
Risp. Italia Bil.	31523	31673
Risp. Italia cor.	20349	20343
Risp. Italia Red.	22345	22353
[illegible]	[illegible]	[illegible]
[illegible]	17325	17316
[illegible]	17956	17985
[illegible]	14171	14155
[illegible]	12551	12559
[illegible]	[illegible]	[illegible]
[illegible]	[illegible]	[illegible]
[illegible]	[illegible]	27152
[illegible]	21501	21145
[illegible]	21324	21322
[illegible]	16539	16617
[illegible]	[illegible]	[illegible]
[illegible]	17972	18013
Sanpaolo Az. Ita.	23415	23319
Sanpaolo Ant. Pest	16395	16189
[illegible]	25851	25771
[illegible]	12381	12360
Sanpaolo Az. Italia	15022	14940
Sanpaolo Brev. Ter.	11290	11290
Sanpaolo Cash	14451	14449
Sanpaolo H. Ambiente	27653	27514
Sanpaolo H. America	17.59	17.57
Sanpaolo H. Bonds Dol.	10375	10408
Sanpaolo H. Bonds Eu.	10660	10653
Sanpaolo H. B. Fr. Sv.	10286	10100
Sanpaolo H. Bonds	11668	11621
Sanpaolo H. Bonds Yen	9279	9363
Sanpaolo H. Ec. Emerg.	7864	7686
Sanpaolo H. Europe	16745	16566

	15-09	14-09
Sanpaolo H. France	16027	16016
Sanpaolo H. High Risk	10617	10566
Sanpaolo H. High Tech	9345	9219
Sanpaolo H. Industr.	22165	22344
Sanpaolo H. Intern.	22399	22457
Sanpaolo H. Pacific	7391	7304
Sanpaolo Junior	33123	33144
[illegible]	11237	11230
[illegible]	11277	11272
[illegible]	11274	11273
[illegible]	13096	13095
Sanpaolo Soluzione 1	10151	10150
Sanpaolo Soluzione 2	10673	10672
Sanpaolo Soluzione 3	11178	11143
Sanpaolo Soluzione 4	9651	9616
Sanpaolo Soluzione 5	36311	36275
Sanpaolo Vega Coupon	12373	12362
Scudo	11656	11655
Sforzesco	15228	15242
[illegible]	10617	10617
[illegible]	10666	10654
[illegible]	10686	10671
[illegible]	10700	10754
[illegible]	10081	10079
[illegible]	10935	10879
Symphonia Az. Globale	14457	14414
Symphonia Az. Italia	15844	15722
Symphonia Monetario	10409	10799
Symphonia Obb. Globale	12345	12347
[illegible]	12236	12340
[illegible]	10598	10643
[illegible]	21114	21115
[illegible]	25226	26412
[illegible]	[illegible]	23215
[illegible]	19715	19867
[illegible]	[illegible]	[illegible]
[illegible]	22016	22026
[illegible]	23716	23835
[illegible]	11560	11251
[illegible]	44356	44325
[illegible]	16205	16219
[illegible]	10925	10927
[illegible]	11210	11261
[illegible]	10464	10464
[illegible]	11024	11024
[illegible]	15576	15575
[illegible]	20958	20864
[illegible]	26974	26900
[illegible]	10285	10241
[illegible]	[illegible]	9002
[illegible]	[illegible]	10616
[illegible]	[redacted]	25626
[illegible]	11151	11160
[illegible]	20563	20502
[illegible]	45287	45344
[illegible]	[illegible]	5844.29
[illegible]	[illegible]	[illegible]
[illegible]	[illegible]	[illegible]

ESTERI AUTORIZZATI

	15-09	14-09
Capital Italia	15782	15765
Fonditalia Global	164873	166692
Fonditalia Bond Lire	14591	14524
[illegible]	9712	9712
[illegible]	[illegible]	[illegible]
Fondit. Em. Mark. Asia	3739	3743
Fondit. Eq. Britain	17093	17149
Fondit. Equity Europe	18306	18387
Fondit. Equity Italy	19889	20029
Fondit. Equity Japan	5745	5775
Fondit. Equity USA	15545	15527
Fonditalia Lira	11067	11062
[illegible]	6821	6853

	15-09	14-09
Fonditalia Fl. R. Lira	11416	11411
Interfund Gl. Scan.	56272	56402
Int. Sec. Fund	113938	114473
Italfortune cat. a	143233	143230
Italfortune cat. b	31798	31780
Italfortune cat. c	22245	22248
Italfortune cat. d	23350	23305
Italfortune cat. e	12033	12035
Italfortune cat. f	11467	11457
[illegible]	41.15	41.15
[illegible]	267416	267266
[illegible]	375365	375141
[illegible]	59600	69150
[illegible]	241186	249880
[illegible]	335427	335201
[illegible]	944344	977536
[illegible]	1047152	1056646
[illegible]	152508	152290
[illegible]	341213	348511
[illegible]	19994	20031
[illegible]	31125	33576
[illegible]	[illegible]	[illegible]
[illegible]	[illegible]	[illegible]
[illegible]	[illegible]	[illegible]
[illegible]	[illegible]	[illegible]
[illegible]	[illegible]	[illegible]
[illegible]	[illegible]	[illegible]
[illegible]	[illegible]	[illegible]
[illegible]	[illegible]	[illegible]
[illegible]	[illegible]	[illegible]
[illegible]	[illegible]	[illegible]
[illegible]	[illegible]	[illegible]
[illegible]	[illegible]	[illegible]
[illegible]	[illegible]	[illegible]
[illegible]	[illegible]	[illegible]
[illegible]	[illegible]	[illegible]
[illegible]	[illegible]	[illegible]

"... e quando gli ho detto che per l'Euro abbiamo già tutte le soluzioni, non credeva alle sue orecchie."

EUROLINK, lo strumento on-line che aiuta le piccole e medie imprese a capire l'Euro e i suoi benefici

http://www.bpn.it

Banca Popolare di Novara

Con le imprese, in Europa

[redacted] DI TORINO

Estratto avviso di aste pubbliche

1) Lavori di restauro conservativo delle facciate dello [redacted] Questura di Torino - C.so Vinzaglio n. 10.
Importo a base di gara: L. 1.031.244.000

2) Lavori di restauro conservativo dei serramenti esterni dello stabile sede della Questura di Torino - C.so Vinzaglio n. 10. Opere da decoratore. Importo a base di gara: L. 92.076.000

3) Intervento di manutenzione straordinaria per installazione di nuove tende parasole ed oscuranti nelle aule e laboratori dell'ITG "G.E.A. Castellamonte" e ITC "E. Vittorino" di Giaglione. Importo a base di gara: L. 277.047.000

La categoria richiesta, è la G2 A.N.C. per la gara di cui al punto 1), la S7 A.N.C. per la gara di cui al punto 2), e la S6 A.N.C. per la gara di cui al punto 3).

Le gare saranno esperite il 23 ottobre 1998, alle ore 10.30, presso la sede della Provincia di Torino - Via Maria Vittoria n. 12 - Torino, e le offerte dovranno pervenire entro le ore 14.30 del giorno 21 ottobre 1998.

Le tre distinte aste pubbliche saranno tenute col metodo delle offerte segrete, con il criterio del prezzo più basso determinato mediante offerte a prezzi unitari, e con esclusione di offerte in aumento e delle offerte anomale ai sensi dell'art. 21 della Legge 109/94 e s.m.i., con le modalità previste dal D.M.LL.PP. in data 18.12.1997, pubblicato sulla G.U. del 2.01.1998.

Gli avvisi integrali, contenenti le modalità di effettuazione della gara e i moduli-offerta, potranno [redacted] presso il Servizio Contratti, Via Maria Vittoria 12 - 10123 Torino - (tel. 011-861-2335 - fax 861-2163) dal lunedì al venerdì esclusivamente dalle h. 9.00 alle 12.00, oppure potranno essere richiesti al suddetto Servizio mediante lettera o fax.

Gli avvisi integrali sono disponibili sul sito INTERNET all'indirizzo http://www.provincia.torino.it/appalti.

Per notizie di carattere tecnico rivolgersi alla Provincia di Torino - Via M. Vittoria 12 - Torino - Servizio Edilizia Generale (tel. 011/861.2332) per i lavori di cui ai punti 1 e 2 e al Servizio Edilizia Scolastica I per i lavori di cui al punto 3 (tel. 011/861.2345).

Torino, 14 settembre 1998

IL SEGRETARIO GENERALE
Edoardo Sortino

IL PRESIDENTE
prof. Mercedes Bresso

PROVINCIA DI TORINO

Estratto avviso di aste pubbliche

1) S.P. n. 6 di Pinerolo. Sistemazione della sovrastruttura stradale fra le Progr. Km 18+400 e Km 19+600. Importo a base di gara L. 174.454.000

2) S.P. n. 161 della Val Pellice. Sistemazione con rotonda all'incrocio con la S.P. n. 157 di Bibiana in Comune di Bricherasio. Importo a [redacted] di gara L. 226.900.000

La categoria richiesta per la partecipazione alle gare è la G3 ANC - D.M. LL.PP. 15/5/98 n. 304.

Le due gare saranno esperite il 21 ottobre 1998 alle ore 10.30 presso la sede della Provincia di Torino - v. M. Vittoria n. 12 - Torino e le offerte dovranno pervenire entro le ore 14.30 del giorno 19 ottobre 1998. Le gare saranno aggiudicate mediante asta pubblica con il metodo delle offerte segrete con il criterio del massimo ribasso con esclusione automatica delle offerte anomale ai sensi dell'art. 21 della L. 109/94, così come modificato dall'art. 7 della L. 216/95, e con le modalità previste dal D.M. LL.PP. del 18/12/1997, pubblicato sulla G.U. del 02.01.1998.

I bandi integrali, contenenti le modalità di effettuazione delle gare, potranno essere ritirati presso il Servizio Contratti - v. M. Vittoria n. 12 - 10123 Torino - (tel. n. 011-8612335 - fax n. 8612163) dal lunedì al venerdì esclusivamente dalle h. 9 alle h. 12, oppure potranno essere richiesti al suddetto Servizio mediante lettera o fax. Bando integrale visionabile su sito internet all'indirizzo: http://www.provincia.torino.it/appalti

Per presa visione capitolati e notizie tecniche: Servizio Viabilità I (tel. 011-8616197).

Torino, li 14 settembre 1998

IL SEGRETARIO GENERALE — IL PRESIDENTE
Edoardo Sortino — Prof. Mercedes Bresso

MINISTERO DELLA DIFESA

DISTRETTO MILITARE PRINCIPALE DI TORINO

Avviso

[illegible]

IL CAPO DEL SERVIZIO AMMINISTRATIVO
Magg. amm. Giuseppe Del Vecchio

Per la pubblicità su **LA STAMPA**

20123 [redacted]
Via Carducci 29
Tel. **02/244.24.611**

10126 [redacted]
C.so Massimo d'Azeglio 60
Tel. **011/666.52.11**

publikompass

COMUNE DI BARDONECCHIA

PROVINCIA DI TORINO

Avviso di gara mediante pubblico incanto per estratto

Il giorno 12 novembre 1998 [redacted] ore [redacted] presso l'Ufficio Segreteria sito nella Sede Municipale di P.za De Gasperi, 1 si terrà un pubblico incanto per l'appalto relativo [redacted] Prodotti Farmaceutici.

La procedura d'appalto sarà espletata mediante pubblico incanto con il metodo di cui all'art. 9 del D.Leg. 358 del 24.07.1992. L'aggiudicazione sarà effettuata con il criterio [redacted]. L'importo a base d'appalto ammonta a L. 810.000.000 iva compresa. Le [redacted] dovranno pervenire, per mezzo del servizio postale di Stato, al protocollo comunale entro e non oltre le ore 12.00 del giorno 11/11/1998. Data di spedizione del bando alla Comunità Europea 11/09/1998. Il bando di gara, contenente l'elenco esaustivo della documentazione da allegare all'offerta, è disponibile presso [redacted] Tecnico Comunale tel. 0122/999985.

Bardonecchia, lì 11 settembre 1998

IL RESPONSABILE DEL SERVIZIO
geom. Francesco Durando

AMMINISTRAZIONE [redacted] DI CATANZARO

Piazza Rossi - Tel. 0961/8411 - Fax 0961/741770

Estratto avviso di pubblico incanto

Questa Amministrazione deve procedere a mezzo di pubblico incanto per l'appalto [redacted] di sistemazione ed am[redacted]ernamento della S.P. SS 106 - Bivio Vescovo-Rocchi-Belcastro-Inn. SS 109 - Importo a b.a. L. 1.489.160.000 di cui L. 678.661.611 per lavori a corpo e L. 810.498.389 per lavori a misura. Per la partecipazione [redacted] gara d'appalto si richiede l'iscrizione alla Catg. 6 classe 5 L. 1.500.000.[redacted].

Opera finanziata dal Cipe e dalla Cassa DD.PP. con fondi del risparmio postale.

Termine di presentazione delle offerte ore 12.00 [redacted] giorno 13 ottobre 1998.

Il pubblico incanto si terrà il giorno 14 ottobre 1998 alle ore 9,30.

I criteri [redacted] aggiudicazione così [redacted] i requisiti e le modalità di partecipazione sono contenute nel bando di gara pubblicato integralmente sul BUR Calabria, sull'Albo Pretorio del Co[redacted] Catanzaro e di quest'Amministrazione Provinciale.

Il bando integrale, nonché eventuali informazioni, potranno essere richiesti all'Ufficio Contratti di questa Amministrazione tel. 0961/84298. In caso di richiesta di inoltro via fax del bando occorre effettuare versamento su voglia postale di L. 30.000 intest[redacted] provinciale: la copia del versamento va trasmessa via fax.

Catanzaro, lì 14 settembre 1998.

IL DIRIGENTE UFFICIO CONTRATTI
dr. Manlio Impera

AVETE FATTO BENE AD ASPETTARE.

EURODOM

Adesso, potete ■■■■ il massimo.
Unica per abitabilità, modularità e sfruttamento dello spazio interno. 2,20 m ■ lunghezza ■ carico, grazie al sedile passeggero reclinabile ed alla asportabilità della seduta posteriore. La superficie vetrata più ampia del segmento: 2,96 mq. Sedile passeggero modulabile con portaoggetti integrato. Tagliandi ogni 30.000 km per le versioni benzina (1.1 - 1.4 - 1.6) e ogni 20.000 km per il Diesel (1.9).

Adesso, potete ■■■■ proprio tutto.
Peugeot 206 vi dà ■ serie servosterzo, airbag conducente, alzacristalli anteriori elettrici, chiusura centralizzata con comando a distanza, immobilizzatore, sedile passeggero modulabile, volante regolabile. In più, se volete, anche climatizzatore, ABS, autoradio con comandi ■ volante, airbag laterali, tetto apribile e, perché no, sistema satellitare di navigazione assistita.

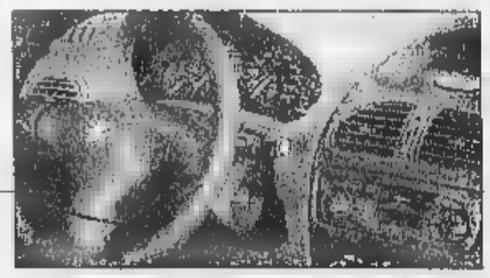

Da L. 18.950.000

ENFANT TERRIBLE 206

PEUGEOT

VENITE A SCOPRIRLA
VENERDÌ 18, SABATO 19 E DOMENICA 20 SETTEMBRE.

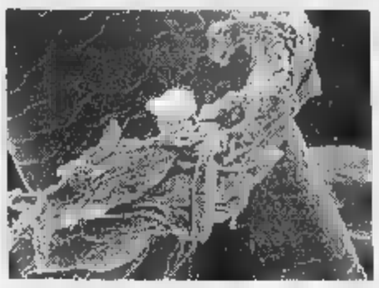

Pelle, mucose, vasi sanguigni osservati [illegible] la lente di un potente microscopio diventano paesaggi meravigliosi e inquietanti. *Specchio*, da dopodomani in edicola, esplora un aspetto segreto dell'anatomia.

SOCIETA' & CULTURA SPETTACOLI

LA STAMPA

La *Divina Commedia* in cinese, a cura di Huang Wenjie, sarà presentata domani sera nella basilica [illegible] Francesco a Ravenna. Prevista la lettura comparata del canto di Ulisse da parte di Sermonti e di Lu Jing.

ANTEPRIMA. «Se tre milioni vi sembran pochi»: saggio-denuncia di Gallino sul fenomeno della disoccupazione

LAVORO le verità di un pessimista

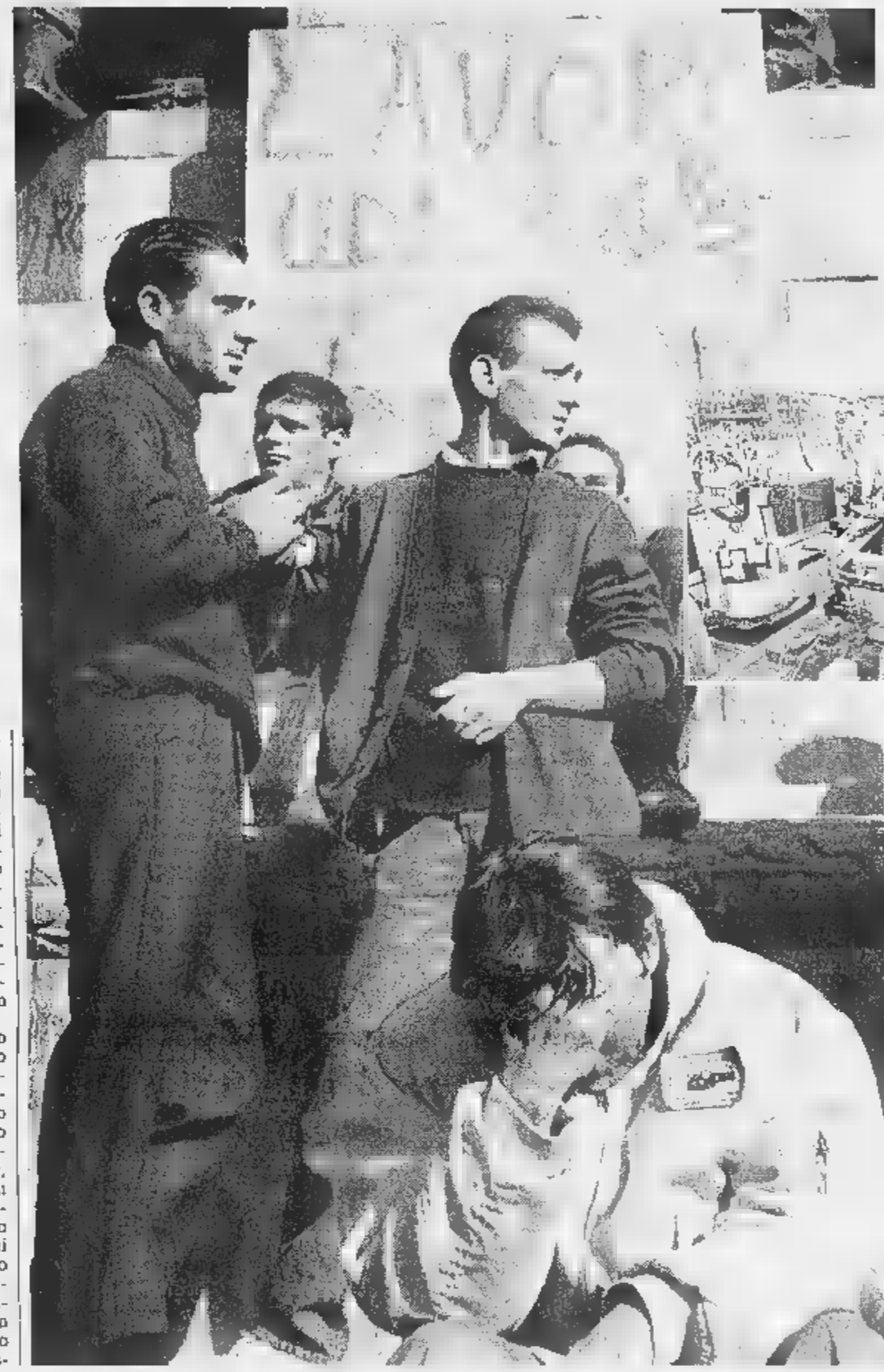

Un libro implacabile nella demolizione delle ricette facili: non è vero che una vigorosa crescita economica produca di per sé nuova occupazione

Il sociologo Luciano Gallino: nel [illegible] libro [illegible] in guardia da [illegible] futuro da «film dell'orrore economico»

A destra il dramma dei disoccupati in cerca di lavoro. Nell'immagine più piccola una linea di montaggio robotizzata

NON so se Luciano Gallino potrà gradire l'accostamento con lo «scandaloso» Pierre Bourdieu, accademico di Francia che dall'alto dei suoi anni e della sua indiscutibile autorevolezza da qualche tempo ha deciso [illegible] contrapporsi pubblicamente all'*intelligencija* facilona e modaiola d'Oltralpe, fino a dare luogo [illegible] vero [illegible] proprio «caso» per via della sua ruvidezza polemica. Il sociologo italiano adopera certamente toni più pacati dell'illustre collega francese. Ma non sarà un caso se oggi entrambi, forti della libertà intellettuale che gli deriva da una vita intera dedicata alla ricerca, scelgono di cantare fuori dal coro, quasi per metterci in guardia contro le troppe pseudo ricerche destinate piuttosto alla propaganda che alla soluzione dei problemi.

Per questo è facile prevedere che il nuovo libro di Gallino, *Se tre milioni vi sembran pochi* (Einaudi), così sgradevole nelle sue verità incatenate logicamente l'una all'altra, [illegible] soprattutto implacabile nella demolizione delle ricette facili riguardo alla creazione di nuovi posti di lavoro, farà scalpore. Sempre che si abbia l'onestà di farci i conti senza cedere alla tentazione di ignorarlo.

Innanzitutto: chi può dimostrare che nelle nostre società una vigorosa ripresa economica produca di per sé nuova occupazione, quando invece tutta la crescita dei decenni appena trascorsi ci dice il contrario? Il dato [illegible] sconfortante ma difficilmente contestabile: il Pil italiano [illegible] dovrebbe crescere stabilmente del 7-8% l'anno (aritmi da Est-Asia degli anni ruggenti) per accrescere il numero degli occupati della modesta cifra di 200 mila l'anno. Le particolari debolezze dell'economia italiana - squilibri territoriali, carenze nella formazione e soprattutto esclusione dai settori di produzione strategici [illegible] innovativi - ci candidano piuttosto a trasformarci in un Paese che perde ulteriormente quote di lavoro, col pericolo che in un futuro non troppo lontano diamo luogo alla «società dei quattro quinti»: solo il 20% della popolazione attiva ben inserita nel lavoro e ben retribuita, tutti gli altri precari e sottopagati o addirittura disoccupati.

Per l'Italia si profila [illegible] futuro in cui soltanto il 20 per cento della popolazione attiva avrà [illegible] posto ben retribuito: tutti gli altri saranno precari o sottopagati [illegible] senza impiego

Assai nutrito è l'elenco delle teorie cui il professore, pagina dopo pagina, si prende la libertà di controbattere. Teorie divenute ormai luoghi comuni provenienti un po' da tutte le parti: da quelle forzosamente ottimiste degli esperti governativi fino a quelle rispecchianti gli interessi confindustriali, dalle rigidità conservatrici dei sindacalisti confederali fino alle esagerazioni truccate sul boom del capitalismo statunitense e anglo-sassone. Ce n'è davvero per tutti. Il professore rigoroso, ad esempio, può [illegible] che condividere l'obiettivo di introdurre una maggiore flessibilità nel mercato [illegible] lavoro italiano. Ma purché non si pretenda di dimostrare l'indimostrabile, e cioè che ne deriverebbe un aumento delle assunzioni. L'equazione «più licenziamenti uguale più assunzioni» nella realtà ha subito già fin troppe smentite.

Sia chiaro, Gallino non è uno studioso estremista, nessuno leggendo il [illegible] libro potrà liquidarlo quale nemico delle libertà economiche o del libero mercato. Il suo [illegible] è un lavoro anti-sistema, bensì una preziosa operazione *antidemagogica*, portata fino in fondo a costo di risultare sgradevole [illegible] terribilmente pessimista. [illegible] il Gallino che già avevamo conosciuto nei primi Anni Ottanta, quando troppi laudatori dell'automazione industriale preconizzavano in tempi brevi la scomparsa della classe operaia e lui, saggio e pignolo, ci spiegava come fosse ancora di là da venire una fabbrica interamente gestita da robot guidati da pochi tecnici in camice bianco.

Perfino burbero nella sua severità, il sociologo torinese mette in fila i [illegible] dati senza guardare in faccia nessuno, come dimostra anche la sua recente discussione su *La Stampa* col ministro Ciampi. La tendenza mondiale è a produrre sempre maggiori ricchezze [illegible] un numero limitatissimo di addetti; inutile illudersi che la ripresa economica porti di per sé nuovi posti di lavoro; ingenuo credere che il settore terziario possa colmare i vuoti che [illegible] allargano nell'industria e nell'agricoltura; quanto al troppo mitizzato «modello americano», la più parte del merito va attribuita alle dinamiche migratorie e poi comunque si tratta di posti di lavoro precari, e pagati sempre di meno; mentre s'allarga anche tra i lavoratori dipendenti col posto fisso la fascia di coloro che vivono in condizioni di povertà. Purtroppo il terzo capitolo del libro di Gallino, quello dedicato alle proposte per nuove politiche dell'occupazione, non fornisce soluzioni altrettanto nette che le denunce. Ma era inevitabile che [illegible] fosse uno studioso che rifugge la spettacolarità e l'improvvisazione non poteva che indicare le vie più lente ma efficaci per evitare di precipitare nella «società dei quattro quinti»: investire molto di più nella formazione dei futuri lavoratori, incentivare le produzioni dei settori strategici ad alto tasso di innovazione, colmare gli squilibri di costi per indirizzare nuovi investimenti nelle aree svantaggiate. Con discrezione, Gallino aggiunge due soli consigli ai leader politici della Sinistra e della Destra. Per la Sinistra: mettete via la vostra ostilità nei confronti della grande impresa e dei suoi profitti, perché in Italia di grandi imprese ne abbiamo troppo poche. Per la Destra: anche se siete liberali, ricordatevi che la funzione regolatrice dello Stato in economia resta preziosa soprattutto in momenti come questi.

Sono i consigli di un pessimista. La Storia ci insegna che ad ignorarli si corrono brutti rischi.

[illegible] Lerner

Qualche consiglio ai politici: la Sinistra abbandoni l'ostilità verso grande impresa e profitto, la Destra ricordi che la funzione regolatrice dello Stato in economia resta più che mai preziosa

I quattro quinti allo sbaraglio

Così la società rischia di andare in pezzi

Il saggio di Luciano Gallino [illegible] tre milioni vi sembran pochi. Sui modi per combattere la disoccupazione verrà mandato in libreria [illegible] Einaudi [illegible] 25 settembre. Pubblichiamo in anteprima [illegible] stralcio dell'introduzione.

SE tre milioni [illegible] senza lavoro vi sembran pochi, rispetto a poco più di venti milioni di occupati, [illegible] un milione [illegible] trecentomila posti di lavoro scomparsi in tre anni (1992-94) [illegible] mai ricomparsi non vi pare motivo di preoccupazione, provate a immaginare che cosa sarebbe la società italiana quando dovessero scomparire un altro paio di milioni di posti, e le persone [illegible] cerca di lavoro diventassero due o tre volte tante. Non sono cifre abbozzate a effetto per [illegible] copione d'un film dell'orrore economico. Sono grandezze che derivano dal riferire al nostro Paese le previsioni sul futuro prossimo del lavoro - diciamo [illegible] otto-dieci anni - formulate a livello mondiale [illegible] solo da economisti o sociologi controcorrente, sempre accusabili di catastrofismo; ma pure da fonti autorevoli, [illegible] grandi società di consulenza, dirigenti delle maggiori corporations transnazionali, serissimi studiosi di scienza [illegible] futuro. (...).

I dati statistici dicono che nei Paesi industriali la quota degli addetti all'agricoltura si aggira al presente, punto più punto meno, sul tre per cento delle forze di lavoro occupate. Ad esempio, l'enorme quantità di prodotti alimentari che gli Stati Uniti gettano ogni anno sul mercato nazionale e mondiale proviene dal lavoro d'appena il 2,5 per cento della loro popolazione attiva (al 1997), corrispondente [illegible] meno di tre milioni di persone. La Gran Bretagna fa registrare addirittura un punto in meno, la Francia e la Germania un punto e mezzo in più. L'Italia è ancora al 6,5 per cento, ma sta scendendo rapidamente verso il livello franco-tedesco.

Negli stessi Paesi il nucleo portante del settore produttivo da cui traggono la loro qualifica di industriali, l'industria manifatturiera, sta riducendo rapidamente [illegible] strutturalmente la propria quota di addetti. Essa occupa ormai, con la temporanea eccezione della Germania, meno del 20 per cento della popolazione attiva, e sta perdendo dovunque tra lo 0,5 e 1 punto percentuale l'anno di addetti. La [illegible] quota sul prodotto interno lordo è stabile o è anzi in aumento, ma la rivoluzione tecnologica e organizzativa permette di produrre un volume sempre maggiore di merci con un numero sempre minore [illegible] lavoratori. Negli Stati Uniti, il cui presente anticipa in questo campo il nostro futuro, la quota degli addetti alla manifattura è ormai al di sotto del 15 per cento. Intorno al 2005 o poco oltre l'industria manifatturiera nella maggior parte [illegible] questi Paesi [illegible] occuperà più del 10 per cento del totale della popolazione attiva, ferma restando la tendenza ad un'ulteriore discesa. Una tendenza analoga è già chiaramente evidente nei Paesi emergenti.

Rimane l'industria delle costruzioni. Poiché in essa [illegible] produttività è assai più bassa, né promette sostanziosi aumenti nel vicino futuro, mentre l'intensità di lavoro è più elevata, è possibile che nei prossimi 10-15 anni la quota di occupati che essa registra al presente [illegible] Paesi industriali - 5-7 per cento - non diminuisca di molto. Ecco allora il futuro prevedibile - abbastanza prossimo per i Paesi industriali, un po' più lontano per i Paesi emergenti - delle forze di lavoro su scala planetaria: 2-3 per cento di addetti all'agricoltura; 10-15 per cento [illegible] addetti all'industria manifatturiera; 5-7 per cento nelle costruzioni. E il restante 75-83 per cento delle forze di lavoro, lavoreranno forse tutte nei servizi? Nemmeno da pensarlo. Infatti la maggior parte dei servizi, resi tanto alle aziende che alle persone, appaiono suscettibili di venir meccanizzati o automatizzati, allo stesso modo della produzione di beni agricoli o industriali, e prima o poi anche quelli che ancora non lo sono conosceranno questa sorte.

L'attività lavorativa è il filo più robusto nel legame invisibile che tiene insieme individui e comunità

Non dovrebbe perciò suonar sorprendente che un alto dirigente d'una megasocietà di consulenza, la McKinsey, abbia preconizzato qualche tempo fa che l'industria, per quanto riguarda la quota di addetti, prenderà la strada dell'agricoltura verso pochi punti percentuali di occupati: [illegible] che da un «trust dei cervelli globale» - politici, magnati dell'economia e studiosi, tutti di notorietà planetaria - riunito a San Francisco sia sortito già nell'autunno [illegible] l'annuncio che nel prossimo secolo il 20 per cento della popolazione [illegible] grado di lavorare basterà per tenere in moto l'intera economia mondiale». Gli altri quattro quinti dovranno sbrogliarsela. (...).

Una politica per l'occupazione che si volesse frontalmente opporre non diciamo all'avvento, ma anche solo al rischio orrorifico della società dei quattro quinti, la quale perciò volesse ostinatamente negare nella realtà, tutt'insieme, profezie, previsioni, scenari futuribili e megatrends, dovrebbe quindi puntare nel [illegible] desimo tempo a creare lavoro, ed a costruire lavori che pure agli occhi di chi [illegible] che lavorare stanca valga la pena di fare, perché attraverso di essi si [illegible] cittadini a pieno titolo. Guai a pensare che l'occupazione [illegible] un mero fatto economico. Un lavoro, il lavoro, non è soltanto un mezzo di sussistenza. Ad onta di quanto [illegible] scrive sul deperimento della forma lavoro, invenzione transitoria della rivoluzione industriale - e bisogna avere un angolo visivo alquanto ristretto per scriverlo, all'epoca in cui almeno un altro miliardo di uomini sta correndo a vestire i panni del salariato capitalistico - il lavoro rimane, ed è destinato [illegible] rimanere per generazioni, un fattore primario di integrazione sociale. E' il filo più robusto tra quelli che compongono il legame invisibile ma vitale che tiene insieme individui, comunità e [illegible] cietà. Situa in un fecondo rapporto dialettico l'individuo con se stesso [illegible] il mondo. Perché il lavoro abbia certe caratteristiche: come l'esser ragionevolmente stabile, dignitosamente retribuito, discretamente interessante, [illegible] svolto in condizioni compatibili [illegible] i diritti della persona alla salute, alla sicurezza e al rispetto. Oltre alla disoccupazione, anche la precarietà come modello di lavoro e la malaoccupazione, ivi incluso [illegible] sommerso, sono la negazione di tali caratteristiche. Per questo motivo l'una e l'altra sono minacce gravi per l'integrazione sociale. Preoccuparsi della disoccupazione significa quindi, per usare una battuta cara ai sociologi, farsi intellettualmente [illegible] praticamente carico di ciò che tiene insieme la società, in un momento storico che ha già visto tante di esse andare in pezzi.

Luciano Gallino

DIETRO LE QUINTE. Da Raboni a Ferrarotti, l'arte dell'allusione diventa una nuova tendenza culturale

L'invettiva? Meglio contro anonimi

Intellettuali scatenati, ma senza far nomi

C'E' tutto, tranne il nome e cognome. Giovanni Raboni, sul *Corriere della Sera* non risparmia ironie e sarcasmi bersagliando «il periscopio domenicale di un grande quotidiano». Protagonista della discussione estiva sulla giovane narrativa italiana, rintuzza con piglio determinato le accuse di chi «sa (e lui, il capitano Nemo, sa meglio di tutti) che queste cose si sono dette e fatte "sempre, almeno una volta al giorno, negli ultimi duecento anni"». E contrattacca anche, Raboni, dicendo che se pure i partecipanti al dibattito estivo sulla letteratura pulp vengono «collettivamente imputati di aver fatto ricorso» a un linguaggio «alto (altezzoso)» e di aver dato fiato a un ostenuato «problemismo», tuttavia è pur sempre meglio il «problemismo» dello «snobismo finto-inglese»: «Se dovessi scegliere tra queste presunte ipotetiche nefandezze e la supponenza travestita da leggerezza, la retorica del "tutto è già stato detto e a me risulta" che trasudano dalla prosa del sommergibilista domenicale, non avrei esitazioni: meglio, mille volte meglio problemista che scettico blu».

Posizione comprensibile, chi può negarlo? Ma che sarebbe ancor più comprensibile, e forse persino condivisibile, se l'infuriato Raboni avesse concesso al lettore il privilegio di conoscere la vera identità del «periscopio domenicale di un grande quotidiano» e del «sommergibilista domenicale»: che poi altro è che Beniamino Placido, che sulle pagine culturali del quotidiano *La Repubblica* tiene appunto rubrica intitolata «Nautilus» e che domenica scorsa ha vigorosamente preso in giro taluni tic verbali e mentali affiorati nel dibattito della discussione sulla giovane narrativa italiana e in particolare Aldo Nove. E allora, perché Raboni non ha ritenuto opportuno fare il nome, peraltro molto conosciuto, del bersaglio delle sue polemiche? Celare l'identità dell'interlocutore non è forse un topos della retorica del disprezzo, una manifestazione di deliberata mancanza di rispetto nei confronti dell'avversario con il quale si incrociano le lame della polemica? C'è chi, maliziosamente, la celeberrima scena dell'«americanista Bonetto» che, nella *Donna della domenica* di Fruttero & Lucentini, pensa intensamente, mentre i muscoli vengono impegnati da defatiganti esercizi al vogatore, alla frase più perfida con cui infilzare, mai nominarlo, il collega accademico che aveva osato stroncare un lavoro. I più esagerati evocheranno i metodi in voga nei partiti illiberali in cui il dissidente viene fatto a pezzi che nemmeno gli sia riconosciuta la dignità dell'interlocutore armato di nome e cognome. Ma, appunto, si tratta di esagerazioni. Quando invece prende piede l'arte dell'allusione, il metodo della denuncia intellettuale contro anonimi per suscitare la curiosità del pubblico e moltiplicare l'effetto polemico nei confronti dell'interlocutore innominato, fatto oggetto perciò di infiniti pettegolezzi, allora vuol dire che si sta imponendo una nuova tendenza culturale.

Ironie, malignità, insinuazioni nascoste: così si suscita la curiosità del pubblico e si moltiplica l'effetto polemico nei confronti dell'interlocutore innominato

Del resto, ci vuole una collaudata destrezza per agire con la maligna maestria del sociologo Franco Ferrarotti il quale, scrivendo a Indro Montanelli sul *Corriere della Sera*, svela solo nelle ultime righe della missiva il senso nascosto di alcune sue considerazioni polemiche a proposito del calvinismo contenute nella prima parte della lettera: «E' ciò che ella fa giustamente osservare al lettore ed è anche ciò che, purtroppo, insigni studiosi di noi, come il Pellicani, sembrano ancora piuttosto lontani dall'aver capito» (e nella sua risposta Montanelli aggiunge di suo, riferendosi al passaggio sul collega di Ferrarotti, Luciano Pellicani: «Ora però con Pellicani se la vede lei»). Ma nelle discussioni culturali e giornalistiche prevale con sempre maggiore frequenza il rito dell'allusione di non diata decifrazione, la reiterata volontà di evitare la consuetudine della polemica corredata di nomi e cognomi.

Invitato a rivelare l'identità del suo innominato avversario, Tiziano Terzani non ha voluto rendere esplicito ciò che viene scritto nel suo libro pubblicato da Longanesi, *In Asia*, e cioè che «uno dei più noti falsari resta uno dei giornalisti più pagati d'Italia».

Sulle pagine della rivista *Reset*, l'ex direttore di *Mondoperaio* Federico Coen scrive una lettera aperta molto risentita a Jiri Pelikan, l'esponente del dissenso cecoslovacco che ha appena pubblicato un libro-intervista con Antonio Carioti dal titolo *Io, esule* digesto: «Sono rimasto offeso dal silenzio che in quella intervista hai mantenuto circa il ruolo mio personale e quello della rivista *Mondoperaio* da me diretta (1973-1984) in merito alla valorizzazione della Primavera di Praga». E poi, prosegue Coen, «la costituzione del Comitato di solidarietà con la resistenza afghana» fu dovuta «non, come tu dici, un'iniziativa personale tua e di Carlo Ripa di Meana, ma a un'iniziativa ufficiale della rivista». Ed ecco spuntare, po' di righe più in là, l'allusione senza nome: «Si ricava dalla tua intervista, caro Jiri, l'impressione che nell'area socialista l'attenzione e la solidarietà per il tuo lavoro e quello dei tuoi compagni di sventura fosse limitati Craxi e ai suoi intimi». Il riferimento implicito, in questo caso, è al precedentemente nominato Carlo Ripa di Meana che infatti aveva organizzato, con l'edizione della Biennale veneziana dedicata al dissenso nell'Est, uno dei momenti di maggiore frizione culturale tra il psi di Craxi e il pci di Berlinguer. E a chi si riferisce su *Repubblica* il critico Irene Bignardi quando dal Festival di Venezia riferisce di «un Lido invaso da entusiastiche dichiarazioni circa l'ottimo stato di salute del cinema italiano»? I più maligni azzardano l'ipotesi che tra le voci più «entusiastiche» e patriottiche sia da annoverare quella di Natalia Aspesi, inviata Venezia per lo stesso giornale di Irene Bignardi. Ma la polemica contro anonimi alimenta i pettegolezzi più inverosimili.

Pierluigi Battista

Da sinistra, Giovanni Raboni e Beniamino Placido

FATTI **E GENTE**

Morto a 101 anni Rembski il re dei ritratti

BALTIMORA. E' morto a 101 anni il pittore Stanislav Rembski, autore di oltre 1500 ritratti a olio, fra cui quelli dei presidenti Woodrow Wilson e Franklin Delano Roosevelt. Nato e cresciuto a Sochaczew (Polonia), Rembski doveva vita al talento: catturato da soldati tedeschi durante la prima guerra mondiale, decise di fare il suo ultimo ritratto alla guardia che lo custodiva in attesa dell'esecuzione capitale. Questi ne rimase così colpito da nasconderlo in proprio. Negli Anni 20 frequentò l'Accademia Reale delle Arti di Berlino. Detestava la pittura espressionista e astratta proclamava di ispirarsi a Leonardo da Vinci. Dopo aver eseguito eleganti ritratti per la nobiltà tedesca, si trasferì a New York e nel 1929 divenne cittadino americano. [AdnKronos]

L'autunno della Santa nella comunità

BIELLA. «L'autunno della Santa Rus», ovvero santità e spiritualità in Russia in un tempo di crisi e persecuzione (dal 1917, quando la Chiesa ortodossa elesse dopo 200 anni di soffocante controllo zarista patriarca, al 1945). E' il tema del convegno che si inaugura oggi nella comunità monastica di Bose, per concludersi sabato. Partecipano fra gli altri N. Struve, N. Valentini, A Nivière, N. Kauchtschischwili.

Scompare Enrico Lui

ROMA. E' morto improvvisamente a 44 anni l'artista mantovano Enrico Lui. Fu fondatore dell'«Osservatorio figurale», l'unica scuola di morfologia della figura in movimento attiva in Italia: a suoi corsi partecipavano pittori e fotomodelli, attori performer di tutto il mondo. E' stato compagno di strada di artisti come Edoardo Sanguineti, Baj, Nespolo. [Ansa]

York celebra Enzo

NEW YORK. Per una settimana la catena di librerie Barnes Noble distribuisce i volumi pubblicati in anni di attività da Enzo Sellerio e dalla moglie Elvira. Oggi pomeriggio, nella libreria di Astor Place, il fotografo-editore siciliano presentato al pubblico americano da Robert Viscusi, presidente della Italian American Writers Association.

LETTERE AL GIORNALE

I temerari non sono tutti uguali. Migone e il dibattito sull'Albania

Quando l'imprudenza non è necessaria

Al contrario di quanto sostenuto dal signor Andrea Botto (*La Stampa*, 6 settembre), ritengo giusto l'obbligo di indossare le cinture di sicurezza e, inoltre, spero che il Parlamento approvi la legge che impone l'uso del casco anche per i maggiorenni. Infatti se in, casualmente, vedessi un'altra persona che si sta suicidando cercherei di salvarla, analogamente il legislatore, sapendo che, in caso di grave incidente, per chi non usa le cinture di sicurezza o il casco la probabilità di morire è elevata, stabilisce l'utilizzo obbligatorio delle cinture di sicurezza e del casco nel tentativo di salvare la vita di altri individui.

Ma perché, allora, non vietare tutti i comportamenti temerari? Perché non tutte le azioni rischiose sono dello stesso tipo. Chi usa l'auto privo delle cinture o la moto senza casco, compie un'azione imprudente ma non necessaria per spostarsi. Invece chi si arrampica sui monti o si immerge in acque molto profonde compie una azione imprudente e non necessaria.

Giovanni Bello, Merlara (Pd)

La favola bella prigioniero audace

Prende una profonda tristezza al pensiero che non sono poche le autorità del nostro Paese a credere che gli italiani siano un popolo di imbecilli. Ogni volta che un sequestro di persona si conclude felicemente con la liberazione dell'ostaggio, sono in tanti a gridare con enfasi: «Non è stata pagata una sola lira di riscatto!». E' inutile dire che nessuno ci crede, anche perché dopo un po' di tempo si scopre che per la scarcerazione sono stati sborsati i miliardi, non di rado tanti. La versione ufficiale è quasi sempre la stessa nella sua monotonia: la vittima ha approfittato di un momento di disattenzione dei suoi carcerieri per fuggire. E' mai credibile che criminali così abili da eludere per mesi e spesso per anni le ricerche capillari, misteriosamente alla fine diventino in tutti i casi così snidollati da farsi sfuggire la vittima da sotto il naso?

Noi italiani non magari delle cime, dato che spesso siamo disposti a prendere per buone le versioni più cervellotiche e palesemente assurde di tante vicende più o meno oscure, ma pensare che possiamo ingoiare persino la favola bella del prigioniero audace che beffa nella notte il guardiano mezzo tonto, è veramente troppo. La storia di ogni sequestro comunque finisca è sempre una sconfitta per lo Stato. Cercate di salvare il salvabile stando almeno zitti.

Giuseppe Sortino, Ragusa

I rapimenti e la prostituzione

Un giornale radio delle 8 trasmetteva un'intervista con un insigne giurista. Questi affermava che il rapimento rilascio dell'ostaggio senza pagamento di riscatto è punibile con la reclusione da 6 mesi a 8 anni. Non penso sia facile dimostrare che riscatto sia stato pagato: i rapitori non hanno l'abitudine di rilasciare la ricevuta fiscale. Mi lasciano allora sconcertato i nuovi rimedi contro la prostituzione, con la cella come ultimo deterrente. Andare con una prostituta (e quindi necessariamente farla anche scendere dall'auto) da 2 a 6 anni di carcere. Tenere una persona segregata e incatenata per mesi peggio di una bestia è un reato assai meno grave che andare con una prostituta?

Gianfranco Capponi, Milano

Le sofferenze recate dal morbo di Parkinson

Ho la malattia di Parkinson dal 1985, e vorrei dire alla lettrice Mazzocato che non è vero che un parkinsoniano (come il Papa) non soffra di dolori fisici per la rigidità, sintomo a volte acuito da contrattture muscolari dolorosissime. La signora non parla di malattia degenerativa e progressiva qual è il Parkinson e tutto ciò che queste caratteristiche comportano, ogni peggioramento scatta il problema dell'aggiornamento della terapia; questo aggiornamento può durare giorni o settimane di prove fino a che quel programma di terapia non abbia raggiunto l'optimum. Il parkinsoniano in tali periodi è un malato grave: non si regge più in piedi tale è la stanchezza che lo colpisce stordimento profondo. Immagino perciò in tali momenti, che certamente avrà anche il Papa, il grave disagio di comparire in pubblico. La malattia di Parkinson chiede una terapia solo sintomatica e non curativa e perciò chi è colpito che non guarirà mai.

Lorenzo Conrad, Aosta

LA LETTERA DI G.A.B.

Egr. Signor Del Buono, in questa estate dominata dalle relazioni improprie clintoniane, dalla croatina e dall'ennesimo suicidio misterioso, mi permetto di trarre spunto da un drammatico episodio di cronaca per fare alcune riflessioni su un argomento al quale si accorda a mio avviso troppo poco spazio: lo stato di invivibilità nel quale la nostra città, Torino, sta lentamente precipitando. L'episodio al quale mi riferisco è quello della signora Maria Assunta Aldini, deceduta dopo aver subito uno scippo...

dott. **Roberto Tassinari**, Torino

Criminalità e autorità latitanti

L'E ha perfettamente ragione, gentile dottor Tassinari; «Purtroppo, gli scippi sono all'ordine del giorno in una città nella quale le bande degli albanesi mettono in scena duelli che farebbero invidia a John Wayne, gli spacciatori imperano e gli zingari visitano con metodicità un quartiere dopo l'altro, ma a sconcertare è l'atteggiamento del Sindaco. Se veramente Valentino Castellani si stupisce per il fatto che i familiari della vittima non lo abbiano voluto, dichiarando: "Non aspettavo quella reazione" (*La Stampa*, 27 agosto) questo significa che il Sindaco non è più in grado, cosa assai grave, di "tastare il polso" della città della quale è primo cittadino. La gente normale non ne può più di non potere uscire di casa senza rischiare la pelle, perché un tossico ti punta la siringa, perché un altro scippa passando in motoretta, perché, se l'estate lasci mezza finestra aperta per non morire di caldo, ti sbuca la testa dello zingaro col rampino dal balcone (guardi che quello che sto scrivendo, caro Signor Del Buono, è tutto vero, non sto esagerando, anzi non mi dilungo sui continui piccoli furti, ruota di scorta, seggiolini dei bambini, subiti dalle auto parcheggiate sotto casa...). Il Signor Sindaco nell'articolo succitato dichiara che "l'Amministrazione non ha la responsabilità dell'ordine pubblico", vero, ma allora a cosa servono centinaia di vigili urbani? Solamente a fare le multe per divieto di sosta? Troppo comodo. Basterebbe un minimo di presenza sul territorio per scoraggiare la delinquenza. A mio avviso, il lassismo dell'Amministrazione Castellani sta contribuendo a consegnare la città nelle mani della piccola criminalità, che sarà piccola, ma è per la gente civile francamente insopportabile».

Lei, gentile dottor Tassinari ha perfettamente ragione, glielo ripeto, ma, purtroppo, il minimo di presenza non basta più in uno Stato come il nostro la cui ansia è di sventare le galere e il cui cruccio è di non sapere che fare dei disgraziati e dei delinquenti di turno il mondo che ogni giorno e ogni notte sbarcano ad aumentare il disagio.

Oreste del Buono

«In Senato

Ancora una volta la polemica sembra prevalere sui contenuti, ma è proprio così? Mi riferisco, in particolare, al titolo e all'articolo di Maurizio Molinari in merito al dibattito che si è svolto in Senato - seduta congiunta delle Commissioni Esteri del Senato e della Camera dei deputati - sugli sviluppi della situazione in Albania, alla presenza del ministro Dini. Il titolo: «Albania, pioggia di critiche sul governo. Maggioranza e opposizione attaccano la strategia italiana dopo l'elezione di Nano a premier».

Non è così. Sarebbe stato sufficiente l'ascolto un po' più attento della seduta per trarre conclusioni diverse. Allego il resoconto stenografico della seduta. A titolo di esempio qui di seguito riproduco solo alcune frasi di apertura di due autorevoli colleghi. 1) Russo Spena: «... condivido l'introduzione del presidente Migone e del ministro Dini». Non è una frase di maniera. Russo Spena non risparmia certo critiche al governo, ma lo richiamo a dare vita a una strategia più concreta di cooperazione, denuncia l'insufficienza della missione Alba, evidenzia il ruolo che la comunità internazionale ha affidato all'Italia e auspica un rapido ritorno alla legalità in Albania, che può e deve essere favorito dalle politiche del nostro Paese. Ma ricordiamo le posizioni del Prc sugli interventi italiani in Albania? Per poco non produssero una crisi di governo. Quindi, non mi sembra poca cosa il consenso espresso da Russo Spena, e quindi dal Prc, all'introduzione del ministro Dini; 2) Gawronski: «Signor presidente, mi sembra che in questa situazione di grave crisi in Albania il governo italiano abbia dimostrato buona volontà e abbia fatto tutto quello che poteva fare, cioè poco. Questo poco dipende dal non aver saputo sfruttare l'influenza che l'Italia ha avuto sull'Albania nel passato, dal non aver saputo sfruttare la sua influenza per evitare la crisi». Anche Gawronski critica il governo, in maniera serena e costruttiva, in genere gli interventi dei colleghi del Polo non hanno più il tono (e qualche volta nemmeno i contenuti) di certe dichiarazioni della vigilia.

Un altro esempio. Il senatore Andreotti viene presentato come subdolamente critico. Chi ha seguito con attenzione il intervento ne ha perfettamente compreso il significato, di tutt'altro segno.

Le agenzie di stampa lo hanno definito dibattito «pacato». Direi di più. Ravviso, in maggioranza e opposizione, giusta attenzione e preoccupazione, atteggiamento critico - anche serrato -, ma nessuna smentita degli impegni presi dall'Italia con la comunità internazionale e con l'Albania. Comprendo benissimo che l'attuale clima politico generale porta molto spesso a trasportare ogni notizia - per esempio sulla giustizia - nell'ormai eterno scontro frontale tra maggioranza e opposizione. Visto che Maurizio Molinari e *La Stampa* hanno avuto il merito di prestare attenzione al nostro dibattito, perché non prendere atto che i parlamentari - se tempestivamente informati dal governo - non sono sempre e solo falangi armate di «amici» e nemici del governo, esseri pensanti che nutrono il loro consenso (o dissenso) di osservazioni critiche? Soprattutto non in materia di politica estera. Non è un caso se il nostro recente passato dimostri come molte di queste decisioni abbiano travalicato, e giustamente, schieramenti precostituiti.

Gian Giacomo Migone
presidente commissione Affari Esteri-Emigrazione del Senato

La documentata lettera, al pari del resoconto stenografico della seduta, non smentisce obiezioni e critiche di deputati e senatori riportate nell'articolo in questione da chi ha seguito direttamente il vivace dibattito.

[m. mo.]

La lettere vanno inviate a:
STAMPA
Via Marenco 32, 10126 TORINO
fax 011 - 6568924
e-mail lettere@lastampa.it

Anche l'amministratore delegato Mimma Guastoni, ultimo punto di riferimento, getta la spugna

Casa Ricordi, l'inarrestabile agonia

Petrassi: musica senza futuro

Qui accanto Luciano Berio, a destra Mimma Guastoni che lascia la Ricordi per andare a dirigere il Auditorium di Roma

Dopo l'acquisto da parte dei tedeschi non si sono realizzate le promesse di rilancio. Con il tramonto dell'editore di Verdi e Puccini, Berio e Corghi, prospettive nere per i nostri giovani compositori

Giulio Ricordi, protagonista della dinastia che ha fatto grande l'opera italiana

MILANO

Non sembra essere soltanto questione di tempo e di modi, garbati o bruschi. Casa Ricordi, il principale editore musicale italiano, acquistato nel 1994 dal Bertelsmann Music Group (Bmg), multinazionale del disco e della tecnologia per la riproduzione del suono, vive il periodo più critico della sua storia, cominciata a Milano nel 1808. Mimma Guastoni lascia l'incarico di amministratore delegato del settore classico e, dal prossimo gennaio, verrà a dirigere e coordinare la programmazione del nuovo Auditorium disegnato a Roma da Renzo Piano, che inizierà a riempirsi di musica dal settembre 1999. Dopo la perdita di Luca Ronconi e Sergio Escobar che, tra avvelenati sorrisi, hanno abbandonato il Teatro Argentina e l'Opera di Roma per guidare il Nuovo Piccolo di Teatro di Milano, la capitale strappa a Milano di persona che è stata l'interlocutore, il costante riferimento per gli oltre cento compositori italiani che Casa Ricordi tutela. Ma il rischio è proprio questo: che la vicenda venga banalizzata una dispettosa lotta di campanile. E la Guastoni ha deciso di lasciare, dopo una dedizione che le è costata molte battaglie e qualche bella vittoria, è evidente che nel palazzo di via Berchet l'aria si era fatta pesante, le frustrazioni frequenti.

«L'assenza di una strategia, di una politica di sviluppo culturale era ormai evidente», dice Giorgio Battistelli, dodici opere liriche in catalogo, tra i più rappresentati autori dell'ultima generazione. E aggiunge: «L'abbandono della Guastoni è normale avvicendamento, ma colpo per tutti noi, un'ipoteca nerissima sul futuro». Le opinioni sono univoche: «Una casa editrice deve seminare oggi per raccogliere domani. Penso proprio che Ricordi lo farà più», commenta Goffredo Petrussi, mentre Luciano Berio, rappresentato da Ricordi per i propri lavori di teatro musicale, non nasconde profonda preoccupazione. «L'entusiasmo della Guastoni riusciva superare l'indifferenza di una proprietà distratta. Evidentemente, non aveva più margini», dice Azio Corghi. Per Matteo D'Amico «bisognerà forse cominciare ad usare il passato: Ricordi era una firma, una tradizione, un cappello formale sulla testa dei musicisti. Altri editori ci, in Italia, non ne esistono».

«Le multinazionali entrate in Italia in campo musicale non sembrano capaci di inventare politiche intellettuali, ma al massimo di imporre linea che con più o meno successo guarda al profitto immediato», ha scritto Duilio Courir sul numero di settembre di *Amadeus*. Problema centrato: «Cost saving, profit» è stato il ritornello di questi anni nei corridoi milanesi della Bmg, mentre la vendita settore Arti Grafiche seguiva a quella dei negozi, ceduti alla Feltrinelli, e il personale addetto alla discografia scendeva di circa cento unità. Eppure non è bastato: «Abbiamo sempre rispettato i budget che ci erano assegnati», commenta non senza amarezza la Guastoni. Le altre «case» internazionali che contano - le inglesi Boosey and Hawkes e Faber and Faber, la tedesca Schott, l'austriaca Universal - hanno ormai una presenza sul mercato più aggressiva, una forte capacità di promozione e persuasione, dialogo con istituzioni musicali che contano di ben altra caratura. Il successo di autori come Alfred Schnittke, John Adams, Tan Dun, il compositore cinese protagonista questi giorni a Settembre Musica, è figlio anche di editore intelligente. Il tramonto della Ricordi ha alle spalle una programmazione musicale italiana tetragona al nuovo, scelte artistiche raramente coraggiose: l'ultima novità all'Opera di Roma è stato il *Gilgamesh* di Battiato, sei anni fa, e non è un caso isolato. Fuori dai grandi enti musicali, e non senza difficoltà, un lavoro di documentazione e promozione del nuovo è svolto ancora da Radio-Rai, mentre Rai-Sat ha iniziato delle produzioni musicali pensate per il mezzo televisivo. La critica gioca a fare il dandy: preferisce parlare per la centesima volta dell'esecuzione delle sinfonie di Beethoven piuttosto che sforzarsi di capire se è oro o principesbecco quello che luccica nelle partiture nuove, e si condanna così ad un ruolo culturale sempre più marginale, autoreferenziale.

Da ottobre successore della Guastoni sarà Tino Cennamo, italiano, 41 anni, una lunga esperienza manageriale alla Walt Disney Video, poi amministratore delegato di Rai-Trade. Dovrà sovraintendere la parte gestionale del gruppo per la musica leggera e il settore classico, che perde così la sua autonomia. Su quali siano le intenzioni dei proprietari, la Guastoni non ha certezze: «Comunque non vedo nessun gruppo italiano interessato ad un eventuale acquisto». Poi, prova a rassicurare i compositori: «Lascio dei dirigenti grande responsabilità e competenza».

All'economia della cultura italiana, il destino dell'editore di Verdi e Puccini non interessa troppo. Bottino troppo misero per ingolosire: 40-60 miliardi di fatturato annuo, rispetto ai 24.000 di tutto il gruppo Bmg. Dimensioni economiche irrisorie, di cui è difficile far comprendere il valore strategico. Su all'inizio del secolo la Universal avesse ragionato così, oggi Schoenberg, Berg e Webern sarebbero senza editore. Proseguiranno - dicono in via Berchet - le edizioni critiche delle grandi opere liriche del passato, ma chi si occuperà del famoso caveau, colmo di partiture originali, di documenti, cimeli, di una storia centenaria e nostra? Nessuno sarà accusato di nazionalismo se ne pretenderà la tutela scientifica, la disponibilità pubblica. Il destino di Casa Ricordi, se è possibile individuarne uno da viva, non è risolvibile nel rapporto cost-profit.

Sandro Cappelletto

Sorprendente carteggio con Pannunzio

La nuova Italia che deluse Croce

TORINO

Le delusioni del Senatore, potrebbe intitolarsi un curioso libriccino pubblicato dal Centro Pannunzio sotto il più prosaico titolo *Carteggio Croce - Pannunzio 1945-1952*, a cura di Pier Franco Quaglieni, direttore del centro medesimo, e di Luisa Cavallo. Il volumetto raccoglie quattro lettere inedite del filosofo e una quarantina di messaggi del direttore del *Mondo*, la bibliografia completa della collaborazione di Croce alla famosa rivista, uno dei suoi articoli, *La città del dio ateo*, su George Orwell, e un denso saggio di Guglielmo Gallino su *Croce educatore*.

Perché delusioni? Perché questo è il contenuto di fondo delle quattro lettere di Benedetto Croce che, guardandosi attorno nell'Italia liberata, sembra vedersi in un mondo estraneo, che invece di ripristinare quello antecedente la parentesi fascista dava l'impressione di essere soprattutto un aggiornamento a una ripulitura della società del regime. Insomma il ritorno alla libertà non era riuscito a produrre una trasformazione degli italiani, tanto che il filosofo tende a mostrarsi ritirato e isolato: «Rifuggo ora il più possibile dalla polemica politica», scrive nella prima di queste lettere, datata Napoli 8 dicembre 1946.

Benedetto Croce

Gli dava fastidio innanzi tutto il clima culturale. Nella stessa lettera confidava infatti a Mario Pannunzio, che all'epoca dirigeva *Risorgimento liberale*, il suo disamore per le correnti in voga: «Circa la letteratura, io non amo la poesia decadente, ermetica, ecc. e la correlativa critica stilistica e simile». E quindi: «Speravo che, restituita la libertà, si sarebbe ripresa in arte la tradizione di Carducci e in critica quella di De Sanctis: ma vedo che le cose non sono andate, e non vanno, così. Pazienza. Protesterò io col ragionamento, l'esempio e con la satira. *Procomberò sol io*, per dirla tragicamente con Leopardi».

Anche la politica era motivo di dispiacere per il senatore. Nell'aprile del 1950, invitato da Pannunzio a un convegno sulla Resistenza, così si schermiva: «Io ho difficoltà a unirmi a voialtri per la implicita protesta che volete fare per il nuovo tentativo comunista confiscare a proprio vantaggio tutto quanto è compiuto da chiunque di opere generose per l'Italia». Non voleva essere preso in mezzo fra liberali e comunisti. Nella stessa lettera si doleva di essere stato chiamato *pretone* da «uno sciocco scrittore comunista», replicando di non mai avuto nulla «né del prete e neppure del filosofo solenne».

In realtà Croce garantì al *Mondo*, nato nel 1949, un'assidua collaborazione. Le lettere con cui Pannunzio invocava i suoi articoli starebbero a dimostrare, secondo le pagine di presentazione di Quaglieni, il fondamentale crocianesimo della rivista. In realtà dimostrano soprattutto l'abilità dello stesso Pannunzio a corteggiare Croce e a tenere in bilico la sua barca fra l'onda salveminiana e quella crociana.

Al liberismo crociano lo stesso Quaglieni farebbe risalire anche un severissimo e ingeneroso giudizio pronunciato nel confronto di A** un intellettuale ex liberale: «ambizioso e vuoto» e la secca etichetta appiccicata da Croce a questo ex amico che «abbandonò poi il Partito per un viaggio le varie tappe verso il comunismo». Quaglieni ritiene di identificare A** con Franco Antonicelli, già presidente del Cln Piemonte. Se fosse così, sarebbe una conferma di come le disillusioni avessero indurito il vecchio filosofo, che di Antonicelli era stato, a Pollone negli Anni Trenta, buon frequentatore [a. p.]

Cambia il tempo
ma non il clima.

Corolla Clima 3p

Motori 16 valvole 1.3 (86CV) e 1.6 (110CV). Disponibile nelle versioni 3p, 5p e SW.
Di serie: airbag lato guida. Servosterzo. Climatizzatore. Antifurto Immobilizer.

1.3 - 3p - 16v (86CV)	
Prezzo listino	Prezzo speciale concordato con i concessionari
25.089.000	23.072.000

Garanzia di 3 anni o fino a 100.000 km, estensibile a richiesta fino a 5 anni e 160.000 km.

Corolla Clima con climatizzatore di serie *fino al 30 settembre*
e con Toyotafin la prima rata *la paghi nel 1999**.

Provate la differenza. *Anche sabato* dai concessionari Toyota.

Prezzi chiavi in mano A.P.I.E.T. esclusa

TOYOTAFIN *A settembre Toyotafin ti offre un finanziamento con 1ª rata a 120 giorni. Minimo anticipo 40% sul prezzo di vendita. approvazione Toyotafin.

PAGINE GIALLE Potete trovare i concessionari Toyota sulle Pagine Gialle alla voce Automobili-commercio e telefonando al Numero Verde 167-011555

TOYOTA

Il regista racconta il film che sta girando a Napoli, tratto da un romanzo di Patricia Highsmith

Un giovane arrampicatore per Minghella

«Damon è il mio perfetto Mister Repley»

Abiti Anni Cinquanta lambrette e cabriolet Nel cast anche Gwineth Paltrow, Law e Cate Blanchett

NAPOLI. Per i vicoli di Toledo, il quartiere spagnolo, si è sparsa la voce. E dall'alto scendono a valle frotte di ragazzini e ragazzette dagli occhi grandi, curiosi e scintillanti. «A piazza San Carlo c'è il cinematografo» si dicono a catena, mentre il sole ormai è alto e fa ancora un caldo estivo.

Schermi bianchi, riflettori, transenne, donne vestiti Anni Cinquanta stretti in vita, tacchi e veletta sugli occhi, uomini in camicie bianche e maniche arrotolate su Giuliette Spider, Mercedes cabriolet, Millecento Fiat sono la insolita folla, che dà un altro tocco di colore alla frenetica piazza. Al centro, proprio di fronte a Palazzo Reale c'è tenda e sotto un piccolo gruppo intorno a due sedie. Da regista naturalmente. Dietro ci sono scritti in nero due nomi: Minghella e Repley. Superata la transenna, ci si avvicina. E' un momento di pausa. Su una delle sedie, un ragazzo i capelli biondi, un anello con un turchese a forma di scarabeo al dito medio, sfoglia finta attenzione vecchia edizione tascabile maltrattata di «Delitto e castigo» di Dostoevskij. Il suo profilo è noto. Col naso all'insù, gli occhi d'acciaio, è l'inconfondibile Matt Damon, che grazie alla sua efebica e diabolica bellezza ha soppiantato nelle classifiche dei teenager il mitico «Leo» (Leonardo DiCaprio), la faccina stampata sui poster ha ossessionato I grandi fatto sospirare le tredicenni per tutto l'anno. Anthony Minghella, invece, ha scelto Damon perché è bravo, ma non gli dispiace affatto che sia tanto «hot».

Ma dov'è Minghella? Frenetico com'è, si dov'è solo quando c'è un ciak. Dopo un po' arriva suoi occhialetti rotondi, i capelli rasati, viso e il passo energico e sorridente. «Mi piacerebbe sederci a parlare, ma adesso proprio si può. Che ne dice vi vedessimo New York?». Intanto però qualcosa dice. Come mai ha tirato fuori dal cappello uno dei 29 romanzi di Patricia Highsmith per fare il suo quarto film? «E' un progetto che avevo nella testa prima ancora de "Il paziente inglese"», racconta senza farsi pregare. «E l'ho ripreso in appena possibile». La sceneggiatura l'ha scritta lui ispirandosi grande libertà», racconta, a «Il talento Mister Repley» (The Talented Mr Replay), che l'autrice inglese scrisse nel 1979, ed è uno dei cinque episodi dedicati allo spregiudicato giovane arrampicatore.

Ha cominciato le riprese 10 agosto in una Roma torrida e quasi deserta. Via dei Coronari, Palazzo Lancellotti, ponte Sant'Angelo, Piazza di Spagna, Piazza Navona hanno fatto da sfondo questo gruppo colorato, mezzo americano mezzo romano, che si capisce a gesti e monosillabi, ma è tenuto mie- dal polso di ferro di Minghella, che non dà tregua a nessuno. Ogni tanto il piccolo Damon riusciva a sgattaiolare per la vecchia Roma senza essere inseguito, qui a Napoli non ce la fa.

Per Mongibello, paesino della costiera amalfitana uscito dalla fantasia della Highsmith, il regista nato sull'isola di Wight nel 1954 da genitori italiani, per altri tre mesi ruberà inquadrature a Positano, Ischia, poi scenderà in Sicilia a Palermo, prima di risalire verso Venezia, la Toscana, tornare a Cinecittà e poi negli Stati Uniti.

Sidney Pollack, William Horberg Tom Sternberg i produttori di questo giallo, che oltre a Damon ha come interpreti Gwyneth Paltrow, Jude Law e Cate Blanchett. «Ho voluto di nuovo vicino a me Walter Murch, John Seale, Ann Roth Gabriel Yared, che con "Il paziente inglese" avevano vinto anche loro l'Oscar per il montaggio, la fotografia, i costumi e le musiche», dice, sempre camminando, Minghella. Si aspetta di fare il bis? «Per adesso giro, poi il film dovrà uscire a Thanksgiving nel novembre del 1999 e si vedrà».

Il compito di tradurre sequenze la suspense del racconto della Highsmith è semplice. Ma Minghella lo racconterà a modo suo. Sembra sicuro di quello che fa per niente intimidito da predecessori come René Clement, Wim Wenders e Claude Chabrol, che per «En plein soleil», «L'amico americano» e «Le cri du hibou», hanno saccheggiato piene mani la fantasia della scrittrice inglese.

Fiamma Arditi

Qui accanto Matt Damon, nel cast del film Minghella (foto sopra)

Torino: la «Sonnambula» di Bellini chiude la stagione del Regio

Eva Mei, sognante Amina

Bravi il tenore Florez e il basso Pertusi

Il suono è bello e espressivo ma la regia di Avogadro e le scene di Andrico non concedono nulla al sentimento

TORINO. Era molto buono l'esecuzione della «Sonnambula» che il Teatro Regio ha presentato con successo, l'altra sera, in conclusione della stagione lirica. Eva Mei è un soprano leggero che canta con splendida agilità, smorza la voce in pianissimo, la fa crescere, scivolare con precisione nelle scale cromatiche. Il suono è sempre bello, morbido ed espressivo. Riesce bene, così, il carattere stranito della sonnambula Amina, che vive in bilico tra realtà e visione: per lei la vita è un sogno e il sogno è vita, una vita felice, di innocenza e di affetto, ma esposta alle insidie del male: la morte l'attende quando cammina addormentata sui tetti, rischiando di precipitare sulle pale del mulino, e il fidanzato, ignaro, la respinge quando, dormendo, fa cose che, da sveglia, non farebbe mai.

Tanto tenero quanto reattivo, Elvino è il classico tenore di grazia e Juan Diego Florez, recentemente applaudito a Pesaro nella «Cenerentola», copre questo ruolo con grande naturalezza, belle sfumature, acuti sicuri, e quel senso di intensa malinconia che pervade l'opera in nota. Bene anche Michele Pertusi nella parte del conte in cui si coagula la poesia del ricordo: memorie di luoghi mai più rivisti, di amori sfioriti, di persone scomparse.

E bene pure Elisabetta Scano nella parte brillante Lisa. Il direttore Roberto Tolomelli ha tenuto l'orchestra un po' in sordina; qualche brillantezza in più non avrebbe guastato. Ma in compenso ha fraseggiato con eleganza, accarezzando i legni e togliendo rigidezza agli accompagnamenti che pulsavano davvero come battiti e sospiri. Di quella musica, tutta echi di melodie che si rincorrono nel ricordo di stesse, e di suoni che si prolungano nell'ambiente, Tolomelli ha colto gli effetti di intimo stupore, che sembrano costellare la partitura come tanti punti esclamativi piazzati senza enfasi da Bellini in ogni pagina.

La regia di Mauro Avogadro e le scene di Giacomo Andrico, invece, non concedono nulla al sentimento, essendo di essenzialità severissima. Quattro muri e pilastri grigi incorniciano nel primo quadro l'idillio campestre e leopardiano realizzato da Bellini. A me sembra che una messinscena della «Sonnambula» debba richiedere il paesaggio, o almeno la presenza, anche solo allusiva, di aria, luce, fiori, prati, luna, ruscelli, cascate; ambiente, insomma, che presta al canto più lirico di tutto il melodramma italiano gioco continuo echi e misteriori riverberi. Ma un fondale e un sipario dipinto non bastano a suggerire la natura. poi Amina addormentata passeggia banalmente su un semplice architrave, ben lontano da quel gigantesco marchingegno ligneo fatto di assi sovrapposti che vorrebbero essere le pale del mulino, e al quale qualche spettatore ipersofisticato ha prestato valenze simboliche, osservando che, probabilmente, rappresentava i vari piani in cui articola il sogno della sonnambula. Ipotesi azzardata... a meno che tutto in questa regia fosse da decrittare in chiave simbolica; nel qual caso mi dichiaro impari al compito.

Paolo Gallarati

Il nuovo singolo del cantautore

Baglioni: è solo un «Arrivederci»

NAPOLI. Nella marcia di avvicinamento al nuovo triplo album «A-Live» e al (forse) ultimo concerto negli stadi per quest'anno - il 26 al San Paolo di Napoli - Claudio Baglioni si è materializzato l'altra sul palco davanti al Santuario della Madonna dell'Arco dove cantava Gigi D'Alessio, uno dei cosiddetti neo-melodici tanto di moda, nonché quello che a lui si rifà più esplicitamente. L'entrata sapiente, mentre D'Alessio e il pubblico cantavano «Questo piccolo grande amore», stata accompagnata da esplosioni entusiasmo, con D'Alessio commosso fino alle lacrime, che ha definito «un miracolo» l'apparizione del divo Claudio.

Ieri intanto tutte le radio italiane hanno cominciato a trasmettere «Arrivederci o addio», il brano inedito di «A-Live»: canzone da stadio, facile, orecchiabile subito cantabile in coro nell'occasione del 26. Il testo sembra ammiccare alla continua possibilità che l'esperienza degli incontri con le masse negli stadi si possa chiudere per sempre: «E siamo noi che andiamo via/Che ci diciamo ciao e sappiamo poi/Se sia arrivederci o addio». «A-Live», che uscirà alla fine del mese, contiene cinquanta brani e i tre cd saranno venduti al prezzo di due. [m. v.]

Claudio Baglioni

Milano, mentre provava un concerto

Giulini, malessere sul podio al Lirico

MILANO. Carlo Maria Giulini, il più amato fra i direttori d'orchestra soltanto italiani, l'altra sera è stato colto da lieve malore mentre si trovava sul podio dell'Orchestra Verdi al Lirico di Milano, dove stata completando le prove del concerto di due sinfonie di Brahms Mozart. «Un calo di pressione imprevedibile - ha chiarito il figlio Francesco -. Sicuramente al malessere ha contribuito anche l'emozione che musica provoca in mio padre, ma ci sono anche altri mille affaticamenti. Comunque papà adesso sta bene, è rientrato a casa, deve soltanto un lungo periodo di riposo, poi riprenderà a dirigere». L'Orchestra Verdi ha immediatamente sospeso i tre concerti programma oggi, domani e domenica. E' la terza volta questi due ultimi anni che il celebre direttore d'orchestra viene colto da malore. Fortunatamente ha sempre superato le crisi, più che altro dovute allo Carlo Maria Giulini è nato a Barletta nel 1914, ed è considerato oggi l'unico vero «asceta del podio», un artista sensibilissimo per il quale tutte orchestre nutrono autentico affetto.

A Milano, come già Torino quest'anno, Giulini è stato immediatamente soccorso dai medici del teatro che gli hanno prestato prime cure e constatato la lievità dell'abbassamento pressorio. Dopo giorni di riposo, se è il caso, si farà visitare, come altre volte, dal figlio Stefano Maria, primario di chirurgia generale agli «Spedali di Brescia». Giulini ha voluto esprimere personalmente ai giovani professori d'orchestra il rincrescimento per l'interruzione del concerto con una affettuosa lettera. [ar. ca.]

Carlo Maria Giulini

NOTIZIE FLASH

REED PER HAVEL. Il presidente ceco Vaclav Havel, in visita ufficiale negli Usa, aveva un sogno: vedere un concerto del poeta del rock newyorkese, Lou Reed. Ieri lo ha coronato: Lou Reed cantato solo per lui, e per di più in una cornice unica, la Casa Bianca. Alla cena di Stato offerta da Bill Clinton e dalla first lady Hillary, Lou ha suonato per 20 minuti, offrendo all'ospite ceco una scelta dei suoi brani più memorabili, da «Sweet Jane» a «Walk on the Wild Side». Le canzoni della band di Reed, i Velvet Underground, sono state suonate per anni dai gruppi alternativi cecoslovacchi che si opponevano al regime comunista.

Lou Reed

I Cinefili e appassionati di soap-opera possono tirare un sospiro di sollievo: stasera stato sospeso lo stato di agitazione dei doppiatori italiani, dopo l'incontro tra imprese doppiaggio, sindacati, rappresentanti della committenza che si è svolto nella sede dell'Anica. I doppiatori italiani erano in sciopero dal 15 luglio. La loro astensione lavoro rischiava di far rimanere magazzini i grandi film americani dell' autunno come «Salvate soldato Ryan» di Spielberg; «Racconto d'autunno», di Rohmer. frattempo gli episodi di «Sentieri», già stati trasmessi con i sottotitoli, ma questo non sembra scoraggiato i telespettatori visto che i dati di ascolto sono addirittura cresciuti.

Non hanno scioperato per aiutare gli organizzatori del concerto dei Rolling Stones. Cedendo alle loro accorate richieste i sindacati greci hanno deciso di rinviare lo sciopero di ieri dei trasporti pubblici di Atene. Si temeva l'affluenza dei 70 mila giovani provenienti da Atene ma anche da altre parti della Grecia. I Rolling Stones hanno sloggiato perfino la squadra più prestigiosa del Paese, il Panathinaikos, che ieri ha affrontato per la «Champion's League» la Dinamo di Kiev non nello Stadio Olimpico ma in altro molto più piccolo.

DOPPIO UP. La parola d'ordine è «Up», che italiano significa «su». Per pu- sia i Rem che Peter Gabriel hanno deciso di intitolare così i rispettivi album: solo recentemente hanno scoperto avuto la stessa idea. Il cd dei Rem uscirà alla fine del prossimo ottobre, più tardi quello di Gabriel, legato a un progetto che riguarda i fiumi: Rio delle Amazzoni, Nilo, Gange. Gabriel e i Rem si sono sentiti, hanno deciso che mantenranno entrambi l'«Up». Ha detto Gabriel: sempre ammirato la musica Rem e rispettato il loro impegno nei confronti delle questioni sociali e per i diritti umani. Ritrovarmi a condividere con loro il titolo d'un disco non rappresenta quindi un problema».

DAME. Dopo il successo del film Disney, «Notre Dame de Paris» diventa un'opera rock, compositore Riccardo Cocciante. Quindi grande festa ieri sera alla prima della celebre storia di Quasimodo ed Esmeralda, tratta dal libro di Victor Hugo e trasformata in gigantesca opera-rock canadese Luc Plamondon, già autore di «Starmania». Pierre Garand è Quasimodo, Hélène Segara è invece Esmeralda. [a. m.]

Riccardo Cocciante

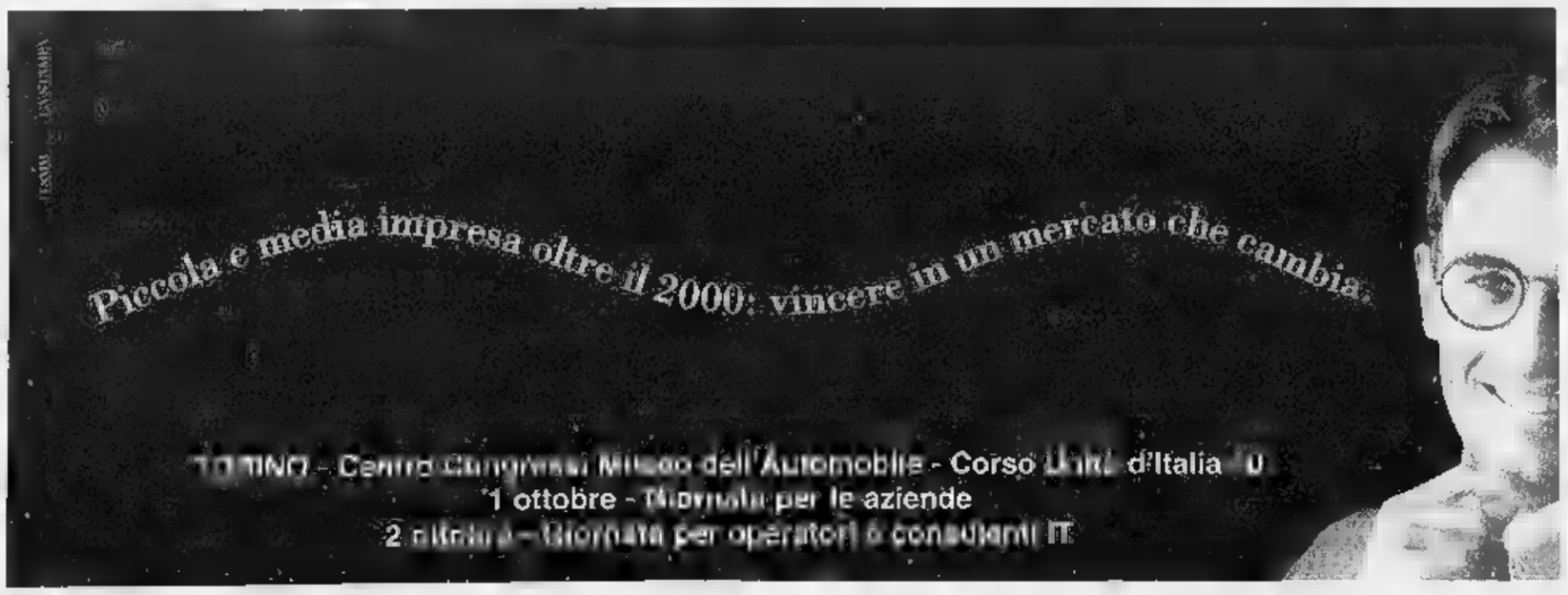

tour e e-business

Un evento che darà molte **risposte**, **tante idee** e porterà **vantaggi** reali alla tua attività. Conferenze, sessioni di lavoro, esposizioni di soluzioni nostre e dei nostri Business Partner ti mostreranno come vincere in un mercato in continua evoluzione. Per avere tutti i dettagli sull'**e-business tour** e per iscriverti, chiama il Numero Verde 167-017001, oppure visita i siti www.ibm.it/e-business/tour o www.spazioimpresa.ibm.it Se preferisci, puoi inviare un'e-mail a ibm_direct@it.ibm.com

La partecipazione è gratuita.

Lotus Tivoli IBM

Ogilvy&Mather

TELE & TELE

La Cuccarini, i soldi e la vita Un po' di rispetto per i Simpson

LORELLA Cuccarini ha fatto la parrucchiera, Raimondo Vianello il pasticciere, Natalia Estrada il bersagliere, Alessandro Cecchi Paone il poliziotto motociclista, Fiorello il pizzaiolo, Gianfranco Funari ha giocato a carte con Pippo Baudo. Questo e molto altro si è potuto vedere l'altra sera su Canale 5 nell'ultimo segmento di «Trenta ore per la vita», un'iniziativa benefica che ha tenuto impegnate per due giorni le reti Mediaset. E invitava il pubblico a fare offerte, sulla sollecitazione di una frase sovrimpressa: «le grandi battaglie sono fatte anche di piccoli gesti». Accanto alla Cuccarini, che a mano a mano perdeva sempre più la voce, accanto a Cecchi Paone, accanto ad Amadeus, c'erano tanti altri personaggi, da Fiorello a Paolo Limiti, praticamente tutti i personaggi Mediaset, ma non soltanto loro. Una maratona ricca di appuntamenti, che univa il varietà adesso si fa in video, con tanti Illustri Ospiti, al fine nobile. Basta poco, esortavano i presentatori, importante è che tutti facciano la loro offerta: ogni minuto arrivavano più o meno dieci milioni, e volta in volta si invitava a raggiungere un obiettivo di centinaia di milioni in un tempo circoscritto. La beneficenza crea sempre diffidenza, ma se tutti quei miliardi raccolti andranno a buon fine (presto ci sarà un programma che illustrerà come sono stati impiegati) sarà sempre meglio che non averli raccolti. Se il fine giustifica i mezzi. Il denaro raccolto è stato molto, l'ascolto è andato bene, 2 milioni 615 mila spettatori di media l'altra sera. Soltanto apparentemente è una contraddizione. E' probabile che molte persone non si siano sintonizzate per tutta la serata, che è praticamente infinita, ma abbiano fatto la loro offerta, si siano tranquillizzate la coscienza, cambiando poi canale.

Proteste. Protestano i fan dei «Simpsons», gruppo attentissimo e agguerrito. Scrive a esempio Andrea Soban, a nome suo e di tutti gli altri frequentatori del «newsgroups» su Internet it.fan.simpson. Italia 1 ha trasmesso domenica una «serata Simpsons», unendo più episodi in uno solo, «raggiungendo così lo scopo di aggirare la legge Mammì che vieta l'inserimento di spot in cartoni animati della durata inferiore ai 30 minuti (non lungometraggio). Infatti ogni puntata dura sempre 20 minuti, unendole si ottiene un lungometraggio, tagliando però le sigle finali ed iniziali degli episodi intermedi, sigle che sono parti integranti della puntata stessa». Anche «Lupin», anche «Gli antenati» subiscono la stessa sorte, con due interruzioni pubblicitarie subito dopo e prima delle due sigle, non rispettando così la legge. «E' una presa in giro dei telespettatori che seguono tutte le puntate, tra l'altro continuamente in replica, dato che gli inediti più doppiati li tengono ben stretti, e poi ce li sbologhano la domenica sera tagliuzzati e massacrati da spot». Raccogliamo l'appello: spettatori così esigenti, interessati, attivi, meritano un trattamento più rispettoso. Per brevi recensioni o idee di programmi i lettori possono continuare a scrivere a «La Stampa - In tivù», via Marenco 32, 10126, Torino; fax: 011/6568.131; posta elettronica: acomazzi@tin.it.

Alessandra Comazzi

I FILM DI OGGI IN TV

Una famiglia per Jodie

A LE

1995, Rete 4 alle 22,40; dur. 103'

Lucido quadro familiare nella seconda opera di Jodie Foster, regista e produttrice, con cast affiatatissimo ed efficace. Dalla premio Oscar Holly Hunter («Lezioni di piano» e «Crash») a Robert Downey jr., bellaccio Dylan McDermott alla giovanissima Claire Danes (poi in «Romeo + Giulietta»), dai veterani Anne Bancroft e Charles Durning redivivi Geraldine Chaplin e Steve Guttenberg. Claudia, senza più un lavoro, torna nella casa paterna di Baltimora per il giorno del Ringraziamento.

DI CHI È LA MIA VITA?

1981, Rete 4 alle 16; dur. 118'

Da una commedia di Brian Clark, melodramma allora e sempre di scottante attualità (il diritto alla morte), ma bilico fra serietà e falso umorismo. Peccato, perché gli attori (Richard Dreyfuss e John Cassavetes) sia il regista (John Badham) avevano le carte in regola per fare un solido e avvincente dramma di impegno civile. Uno scultore, rimasto completamente paralizzato dopo un incidente, lotta per il suo diritto alla morte.

IUN D'OGGI

1972, 1 alle 10,15; dur. 111'

Dopo la lunga serie e la morte dei popolari protagonisti (Fernandel e Gino Cervi), riprovano Gastone Moschin e l'americano Lionel Stander negli anni '70 con la regia di Mario Camerini. Ma nonostante l'aggiornamento, il gioco non funziona più. Don Camillo e Peppone alle prese con la ribellione giovanile: il figlio del compagno è diventato extraparlamentare, la nipote del parrocco se ne innamora.

IMPATTO IMMINENTE

1993, Italia 1 alle 20,45; dur. 102'

Banale poliziesco misura per Bruce Willis. Si salva per l'ambientazione sul fiume Tennessee e per il lunghissimo (inverosimile) duello finale. Al poliziotto Thomas Hardy, prima gli uccidono il padre durante un inseguimento, poi si suicida il cugino. E un serial killer sta uccidendo le sue ex fidanzate...

UNA DONNA SOLA

1994, Raitre alle 20,45; dur. 90'

Dramma per la tv di Armand Mastroianni con Lori Loughlin e Greg Evigan. Una poliziotta riesce più a sopportare le molestie di un collega e l'inisce per denunciarlo, con l'aiuto di un avvocato...

MOMMY

1995, Raidue 0,55; dur. 90'

Patricia McCormack in un thriller-tv che narra la tragica vicenda di donna affascinante e madre esemplare. Farebbe qualunque cosa per proteggere l'amata figlia, Persino uccidere...

Walt Radio
SONY - PHILIPS - SABA
con incentivo rottamazione fino a £. 300.000
ANCHE LA DOMENICA: 01 011/20.28.18

ANTENNA

Torna l'informazione di Ged Lerner (*Pinocchio*, Raidue, alle 20,50), nella piazza centrale di Vitorchiano, vicino a Viterbo, c'è una statua Moai simile a quelle dell'Isola di Pasqua (*In viaggio con Sereno variabile*, Raidue, alle 18,40), la grotta più profonda del mondo, in Nuova Guinea (*Passaggio a Nordovest*, Raiuno, alle 23,15).

SABANI

Gigi Sabani sui suoi rapporti con Maurizio Costanzo: «E' vero, dopo l'inchiesta giudiziaria in cui rimasi coinvolto dissi in un'intervista che il primo a richiamarmi in tv era stato Costanzo, ma solo per sfruttarmi a fini dell'audience. Però a Costanzo voglio sempre molto bene, purtroppo dai tempi di quelle dichiarazioni non sono più riuscito a parlargli. Adesso mi piacerebbe che lui sapesse che gli voglio sempre molto bene...».

Melba Ruffo trascorse i suoi primi tre mesi in Italia a Bergamo, da una famiglia di amici dei suoi genitori: «Ogni giorno prendevo un autobus e raggiungevo la scuola di moda a Milano. Spesso persi, marinavo e mi chiudevo nel Duomo, dove ammiravo gli affreschi».

Lo sponsor che cura il merchandising per l'Inter non ha ancora preparato le maglie di Ronaldo con il nuovo numero (il 9, lo scorso anno giocava con il 10 che ora appartiene a Baggio). La nuova divisa sarà disponibile nei negozi soltanto tra la fine di settembre e l'inizio di ottobre. Lo scorso anno ne furono vendute 35 mila in pochi giorni.

PALOMBELLI

Chiacchiere in sala mensa della Rai, a Roma, sulla nuova rubrica radiofonica affidata a Barbara Palombelli. «Che ne sa lei di radio? Un'intervista al microfono non è come gestire una rubrica di lettere su "Repubblica". Sarebbe stato meglio se al posto suo, fosse venuto Renato Zero».

VICEDOMINI

Pascal Vicedomini è convinto che il segreto del suo successo sia il grande rispetto per i vip che intervista (sanno che da me non subiranno aggressioni, non si arrabbia se lo si paragona a Marzullo (smagarti fossi bravo come lui) e si sente una specie di esploratore e di vulgatore dello spettacolo (come Piero Angela lo è per la scienza»). Personaggi che lo hanno fatto penare di più: Sharon Stone e Richard Gere. Personaggio che sogna di intervistare: Enrico Cuccia.

EXTRATERRESTRI

L'università americana di Berkley sta perfezionando un sistema che permetterà a una rete di computer, collegati con Internet, di studiare e analizzare i segnali raccolti dal radiotelescopio di Arecibo, in Portorico. Obiettivo: uno studio più approfondito sulla ricerca di nuove forme di vita nello spazio

Anna Falchi sulla sua relazione con Max Biaggi: «Abbiamo trascorso molto tempo insieme a raccontarci le nostre vite, lui mi ha insegnato a credere di più in me stessa: l'ho conosciuto in un momento in cui ero un po' giù e mi ha regalato una grande carica di energia. Sulla differenza di statura: «Sì, sono molto più alta. Quelli che vanno in moto non sono mai altissimi, però sono molto concentrati...».

Giorgio Dell'Arti

I DI

Euronews

- 6.30 **Tg1** (anche alle ore 7.00, 7.30, 8.00, 9.00, 9.30, 11.30) Notiziario a cura di G. Borrelli [3212920]
- 6.45 **Unomattina estate** con P. Saluzzi, M. Maggioni, P. Strabioli. Regia di L. Mancini [9097630]
- 8.30 **Tg1 flash** Lis [4402611]
- **Linea verde - Meteo Verde** [9646123]
- 9.40 **Eri tu l'amore** Film (comm., 1946) con P. Finch, M. Peach. Regia di R. Thomas [2761456]
- 11.30 **Tg1 Mattina** [2863901]
- 11.35 **Verdemattina estate** Rubrica condolla da L. Sar- e J. Majollo. Regia di L. Carbone [1981307]
- 12.25 **Che tempo fa** [5149982]
- 12.30 **Tg1 flash** [92369]
- 12.35 **Matlock** Telefilm "Il pescatore" con A. Griffith, L. Purl, K. Holliday. Regia di C. Duvin [1371366]
- 13.30 **Telegiornale** [31524]
- 13.55 **Tg1 Economia** [7505307]
- 14.05 **Abbasso la ricchezza!** Film (comm., 1946) con A. Magnani, V. Sica. Regia di G. Righelli [6882386]
- 15.40 **Solitario** Varietà [4072962]
- 17.50 **Oggi al Parlamento** [6453291]
- 18.00 **Tg1** [14235]
- 18.10 **La signora del west** Telefilm "Ricominciare - Il padre naturale" con J. Seymour [7265630]
- 19.30 **Che tempo fa** [456]
- 20.00 **Telegiornale** [63272]
- .35 **Rai sport notizie** [7066017]
- 20.40 **La zingara** Gioco [2207369]
- **Cocco di mamma** Varietà in diretta dal Bandiera Gialla di Rimini condotto da C. Conti [37903104]
- 23.10 **Tg1** [5462765]
- 23.15 **Passaggio a Nord O** Documentari [3443727]
- **Tg1 Notte** [14895]
- 0.35 **Agenda - Zodiaco - Che tempo fa** [80417416]
- 0.40 **Rai** Il grillo [6788876]
- 1.10 **Rai Educational** Aforismi [11976505]
- 1.15 **Sottovoce** [9878031]
- 1.45 **Amami Alfredo** [1114586]
- 2.20 **La Napoli Salvatore Giacomo** (1960) di B. Randone e D. D'Anza [2037857]
- 3.50 **Tg 1 Notte** [7043470]
- 4.20 **Adesso musica** (1975) di A. Mazzolotti [8084147]

Retequattro

- 7.00 **Go cart mattina** Programma per ragazzi [8828340]
- 10.20 **Quando si ama** Soap opera [9723494]
- 10.40 **Santa Barbara** Soap opera [1291272]
- 11.30 **Tg2 Medicina 33** a cura di L. Onder [8803036]
- 11.40 **Meteo** [6877253]
- 11.45 **Tg2** Notiziario diretto da C. J. Mimun [8942727]
- 12.00 **Ci vediamo in Tv** con P. Limiti [48123]
- 13.00 **Tg2 Giorno** Notiziario diretto da C. J. Mimun [7253]
- 13.30 **Go cart pomeriggio** All'interno i seguenti cartoni animati: Animaniacs - Popeye [101849]
- 14.05 **Amiche mie** Film-tv (dramm., 1998) con L. Crouse, J. Elkenberry. Regia di L. Yellen [6881]
- 15.45 **L'ispettore Tibbs** Telefilm "Indagini incrociate" [6407727]
- 16.15 **Tg2 flash** Notiziario diretto da C. J. Mimun [533388]
- 16.40 **Il Virginiano** Telefilm "Il sesto uomo" [458830]
- 17.15 **Tg2 flash** Notiziario diretto da Clemente J. Mimun [1786650]
- 18.15 **Tg2 flash** Lis [7351096]
- 18.20 **Rai Sport Sportsera** [8659949]
- 18.40 **In viaggio con Sereno variabile** con O. Beviacqua [3827253]
- 18.05 **Marshall** Telefilm "Il vecchio campione" [569727]
- 20.00 **Lupo Alberto** Cartoni animati [611]
- 20.30 **Tg2 - 20.30** Notiziario diretto da Clemente J. Mimun [12291]
- 20.50 **Pinocchio** Attualità con G. Lorner [37990030]
- 23.00 **Dark skies - oscure presenze** Telefilm "Inquinamento mortale" [46678]
- 23.50 **Tg2 Notte - Meteo** [3017389]
- 0.25 **Oggi al Parlamento** [7612654]
- 0.40 **Rai sport notizie** [9896437]
- 0.55 **Mommy** Film (thriller, 1995) con P. McCormack, J. Miller [3774302]
- 2.20 **Non lavorate stanca?** di G. La Porta [6055147]
- 2.30 **Nottemiacelentano** [3037924]
- 2.50 **Diplomi universitari a distanza - Consorzio Nettuno** [50126963]

Italia 1

- 6.00 **Sveglia Tv con Tg3 e TgR** (anche 6.30, 7.00, 7.30, 8.00) [57104]
- 6.15 **Tg3** (anche 6.45, 7.15, 7.45, 8.15) Notiziario diretto da N. Fava [9384291]
- 8.30 **Romanzo d'amore** Film (dr., 1951) con D. Darrieux, R. Brazzi. Regia di D. Coletti [8299104]
- **Famosi per 15 minuti** Un programma di D. Salvatori [9780340]
- 10.30 **educational** Tempo - Tema [808543]
- 12.00 **Tg3** Notiziario diretto da N. Fava [47008]
- 12.10 **Rai sport notizie** [6153185]
- 12.15 **In viaggio nel tempo** Telefilm [3891659]
- 13.00 **Rai educational** Prix Italia '98 [4307]
- 13.30 **Rai educational** Media/Monte [7494]
- 14.00 **Tg regionale - Tg3** Notiziario diretto da N. Fava [2118475]
- 14.50 **Ma che ti passa per la testa** Telefilm [222369]
- 15.20 **Rai sport pomeriggio sportivo** Pattinaggio a rotelle - Tiro a volo - Golf - Vela & vela [8023562]
- 17.00 **Charlie Grace** Telefilm [44956]
- 17.45 **Geo Magazine** di F. Scolica [8531658]
- 18.30 **Un posto al sole** Soap Opera [3272]
- 19.00 **Tg3 - Tg regionale** [4340]
- 20.00 **Friends** Telefilm "Soccorso stradale - L'allievo e l'insegnante" con J. Aniston [69456]
- 20.45 **Una donna** Film-tv con L. Loughlin, G. Evigan, M. Sheen. Regia di A. Mastroianni [985272]
- **Tg3 - Tg regionale** [60801]
- 22.55 **Luca Carboni live: Carovana di settembre** Festival Internazionale per la pace [4916017]
- 24.00 **Erotic tales** Telefilm "L'insaziabile signora Kirsch" [5079]
- 0.30 **Tg3 La notte - Meteo** [1050012]
- 1.10 **Fuori orario** [11061873]
- 2.10 **Dalle parole ai fatti cosa accade nella stanza del direttore** [4048012]
- 2.20 **Miami vice** Telefilm [3105147]
- 3.10 **Star Trek Deep Space Nine** Telefilm "La scelta di Bashir" [68737050]

Canale 5

- 6.00 **Tg5 Prima pagina - Oroscopo - Meteo** [9284369]
- 8.00 **Tg5 Mattina** [8250]
- 8.30 **Vivere bene** Rubrica di attualità e medicina condotta da M.T. Ruta [5677901]
- 10.00 **Maurizio Costanzo Show** Talk show condotto da M. Costanzo. Regia di P. Pietrangeli (R) [197949]
- 11.30 **I misteri di cascina Visnello** Sit-com "Dolitlo al circo" con S. Mondaini, R. Vianello, G. Strassel, A. Roncato, U. Conti. Regia di F. Lazzotti - 2ª p. [54807]
- 12.30 **Due per tre** Telefilm "Pensa positivo" con J. Dorell, L. Goggi. Regia di M. Mattolini
  Per una serie di malintesi, Elena e Giorgio si convincono che Martina sia incinta e che oltre tutto, voglia tenerglielo nascosto.. [9758]
- 13.00 **Tg5 Giorno** [1727]
- 13.30 **Sgarbi quotidiani** Rubrica di attualità condotta da V. Sgarbi. Regia di F. Martinez [79104]
- 13.45 **Beautiful** Soap Opera con R. Moss, K.K. Lang, J. McCook, E. Flannery, H. Tylo [140291]
- 14.15 **Uomini donne** Talk show condotto da M. De Filippi. Regia di L. Basile [6689475]
- 15.45 **Detective in corsia** Telefilm "L'uomo da 13 milioni di dollari - La regina del rock" [7247235]
- 17.45 **Verissimo** Rubrica di attualità [2691127]
- 18.45 **Tira e molla estate** Varietà [3172678]
- 20.00 **Tg5 Sera** [5611]
- 20.30 **Doppio lustro** Varietà con G. Gnocchi, T. Solenghi. Regia di A. Ricci [4982]
- 21.00 **Mamma, ho perso l'aereo** Film (comm., 1990) con M. Culkin, J. Posci. Regia di C. Columbus [98020]
- 23.00 **Maurizio Costanzo Show** Talk show [90456]
- 1.00 **Tg5 Notte** [7884166]
- 1.30 **Doppio lustro (R)** [7854925]
- 2.00 **New York Police Department** TF [4472166]
- 3.00 **Tg5** [7004302]
- 3.30 **Hill Street giorno e notte** Telefilm [4494380]
- 4.30 **I cinque del quinto piano** Telefilm [4403031]
- 5.30 **Tg5** Notiziario diretto da M. Montana [58218769]

Italia 1

- 6.10 **Il amico Ultraman** Telefilm "Il sogno di David" [9722404]
- 6.40 **Ciao ciao** All'interno i seguenti cartoni animati: Sonic - Snorky - Sulle ali dei dragon Flyz - Mummies alive: Quattro mummie in metropolitana - Scuola di polizia [66252991]
- .20 **Mr. Cooper** Telefilm [4005253]
- 9.50 **Dio vede e provvede** Replica [8388253]
- 10.15 **Don Camillo e i giovani d'oggi** Film (comm., 1972) con G. Moschin, L. Stander, D. Palumbo. Regia di M. Camerini [4540814]
- 12.20 **Studio sport** [7007901]
- 12.25 **Studio aperto** [8725920]
- 12.50 **Fatti e misfatti** [3606678]
- 12.55 **Caccia** Irase con P. Quintale [265104]
- 13.25 **Ciao ciao parade** Cartoni animati: Lupin - I Simpson [661659]
- 14.20 **Mai dire Banzai** con la Gialappa's band [9566543]
- 15.00 **Baywatch** Telefilm "Il mostro" [69104]
- 16.00 **Bim bum bam** All'interno cartoni animati [26746]
- 17.30 **Robin Hood** Telefilm "Robin Hood e la gara della morte" [57369]
- 18.30 **Studio aperto** [31901]
- 18.55 **Studio sport** [6825104]
- 19.00 **Bugs Bunny show** Cartoni animati [4369]
- 19.30 **La lota** Telefilm "Una dieta rigorosa" [6340]
- 20.00 **Sorabando** Gioco con E. Papi [47746]
- 20.45 **Impatto imminente** Film (pol., 1993) B. Willis, D. Farina. Regia di R. Herrigton [3270094]
- 22.45 **Tagli e ritagli di Festivalbar** [8616611]
- 23.30 **Speciale Godzilla - Il mito rinasce** [2078]
- 24.00 **Studio aperto - La giornata** [83031]
- 0.05 **Fatti e misfatti** [2485499]
- 0.10 **Tutto Coppe** [8387654]
- 0.50 **Italia 1 sport** [2796418]
- 1.00 **Italia 1 sport - Motori** [7882708]
- 1.30 **Commissariato di notturna** Film (comm., 1973) con R. Schiaffino, L. Salce (1519126)
- 3.30 **Chiara e gli** Telefilm [4497925]
- 4.30 **Baywatch Nights** Telefilm [4401873]

Rete4

- 6.00 **Piccolo amore** Telenovela con G. Mauri, M. Blumo [5903272]
- 6.50 **Zingara** Telenovela con A. Del Boca [6493765]
- 8.30 **Rassegna stampa** Lettura delle prime pagine dei quotidiani in edicola [8763833]
- 8.50 **Guadalupe** Telenovela con S. Pineda [9266360]
- 9.45 **Alen** Telenovela con G. Bermudez, V. Passmanler [7426543]
- 10.45 **Febbre d'amore** Soap opera con P. Bergman, E. Braeden [7345291]
- 11.30 **Tg4** Notiziario diretto da E. Fede [8886105]
- 11.40 **Forum** Rubrica di attualità con P. Perego e la partecipazione del giudice Santi Licheri [9834475]
- 13.30 **Tg4** Notiziario diretto da E. Fede [5006]
- 14.00 **La ruota della fortuna** Gioco con M. Bonglorno, M. Trevisan, M. Gagliani [20727]
- 15.00 **Sentieri** Soap opera con K. Zimmer, R. Raines [80369]
- 16.00 **Di chi è la mia vita?** Film (dramm., 1981) con R. Dreyfuss, J. Cassaveles. Regia di B. Badham [4474565]
- 18.00 **Ok il prezzo è giusto** con I. Zanicchi [85235]
- 18.55 **Tg4** Notiziario diretto da E. Fede [1149678]
- 19.30 **Game boat** Cartoni animati: Flinstones - Superman [6611776]
- 20.35 **L'avvocato Porta** Film-tv con G. Proietti, O. Muti - 1ª puntata [3702185]
- 22.40 **A caso per le vacanze** Film (dramm., 1995) con R. Downey jr., H. Hunter. Regia di J. Foster [993-9388]
- 0.45 **Rassegna stampa** Lettura delle prime pagine dei quotidiani [6668586]
- **La polizia accusa: il servizio segreto uccide** Film (pol., 1975) M. Ferrer, T. Milian. Regia di S. Martino [8466673]
- 2.40 **Rassegna stampa** Lettura delle prime pagine dei quotidiani [7828983]
- 3.00 **Mister** Telefilm [80-38147]
- 3.20 **Amore eterno** Telenovela [7264960]
- 4.10 **Rubi** Telenovela con M. Alcala, R. Muroz [40468465]

Canale 5

- 7.05 **Calcio: Brasile-Danimarca** Replica [6747369]
- 9.00 **Telegiornale** [23611]
- 9.05 **Cartoni animati** [7644201]
- 9.45 **Cinque settimane in pallone** Film (avv., 1962) con R. Buttons, Fabian. Regia di I. Allen [4992727]
- 11.40 **Ironside** Telefilm [8926833]
- 12.40 **Meteo - Telegiornale** Notiziario diretto da Antonio Lubrano [4140698]
- 12.55 **Tmc Sport** [475369]
- 13.05 **Quincy** Telefilm con Jack Klugman, Anita Gillette, Diane Markoff [678949]
- 14.00 **Lord Brummel** Film (biogr., 1954) con S. Granger, E. Taylor. Regia di C. Berhard [7202591]
- 16.00 **Tappeto volante** Con Luciano Rispoli e la partecipazione di Samantha De Grenet e Claudia Toeste [7177727]
- 18.00 **Zap zap tv estate** Programma per ragazzi condotto da Monica Maravacca e Riccardo Santoliquido. All'interno del programma verranno trasmessi due nuovi episodi dei cartoni Capitan Zola, Mulcking [47462]
- 19.00 **I ragazzi della prateria** Telefilm con Stephen Baldwin, Josh Brolin, Ty Miller [6456]
- 20.00 **Tmc sport** [3945]
- 20.20 **Meteo - Telegiornale** Notiziario diretto da A. Lubrano [8573869]
- 20.40 **Calcio: Lazio-Losanna** Coppa Coppe [882825]
- 22.45 **Telegiornale** Notiziario diretto da A. Lubrano - **Meteo** [5340017]
- 23.15 **Calcio: Chelsea-Helsingborgs** Coppa delle Coppe [4906727]
- 1.15 **Telegiornale** Notiziario diretto da Antonio Lubrano. Lettura e commento delle prime pagine dei quotidiani e dei periodici che saranno in edicola tra poche ore - **Meteo** [8526205O]
- 1.45 **Con** Collegamento in diretta satellite con la rete televisiva americana che trasmette notizie di attualità, spettacolo, cultura, sport e cronaca ventiquattro ore su ventiquattro. All'interno va in onda il Larry King Show

ALLA RADIO

RADIOUNO Gr: 6; 7; 7.20; 8; 9; 10; 11; 12; 13; 14; 15; 16; 17; 18; 19; 22; 23; 24; 2; 5.
6.16 Italia, istruzioni per l'uso; 7.33 Radiouno musica; 7.45 L'oroscopo; 8.33 Golem; 12.05 Come vanno gli ; 13.30 Savonarola; 14. Bolmare; 14.13 Radiouno musica; 16.30 Ottoemezzo; 16.44 Uomini camion; Previsioni week-end; Come vanno gli affari; 19.28 Ascolta, fa sera; 20.40 Calcio: Coppa delle Coppe 1° turno andata; 23.03 Per noi; Sognando il giorno; 0.33 La notte dei misteri; 3.30 Solomusica; 5.45 Bolmare.
RADIODUE Gr: 6.30; 7.30; 8.30; 10.30; 12.10; 12.30; 13.30; 15.30; 16.30; 17.30; 18.30; 19.30; 22.30.
6.00 Il buongiorno di Radiodue; 6.16 Riflessioni del mattino; 7.02 Incontro con L. Costa; "Madri rubate" originale radiofonico; Mattina d'estate; 11.54 Mezzogiorno con L. Carboni; 12.56 Quizas; 14.02 Hit-parade; Fusi orari; Liberi tutti; 20.00 Soci spiaggia. In diretta dal Bandiera gialla di Rimini; 23.00 Audiozone; 1.00 Stereonotte.
Gr: 6.45; 8.45; 13.45; 18.45.
6.45 Anteprima; 7.30 Prima pagina; 10.15 Terza pagina; 10.30 Mattinole; 11.00 mare del fantastico "Tifone" di J. Conrad; 11.15 Mattinoire; 12.30 Opera senza confini; 13.30 "Tifone" di J. Conrad; 13.54 Lampi d'estate; 19.00 Hollywood Party; 19.45 Affetti musicali; 20.00 Radiotre sulle festival; 20.30 Euroradio. Concerto diretto da Conde; Musica classica.

TMC

- 9.00 **Coloradio gialla** [56248464]
- 13.00 **Arrivano i nostri** [585475]
- 13.30 **1+1+1** [588562]
- 14.00 **Flash** Telegiornale [623458]
- 14.05 **A me mi piace** [7540362]
- 14.30 **Coloradio rosso** [85668746]
- 18.30 **A me piace** Replica [8441104]
- 19.00 **Club Hawaii** Telefilm [426123]
- 19.30 **Flash** Telegiornale [260036]
- 20.05 **Coloradio rosso** [217253]
- 20.30 **Seconda pelle** Film (dr., 1991) con V. Redgrave [719630]
- 22.30 **Coloradio** [401814]
- 23.00 **Tmc2 Sport** [371614]
- 23.10 **Tmc2 Sport - Magazine** [7326017]
- 23.30 **Goal Magazine** [948920]
- 24.00 **Coloradio viola** [234437]
- 1.00 **R'N'B'** Rubrica musicale dedicata Rithm & Blues [58810302]

TELE +

- **Reazione a catena** Film (azione, 1996) [2894745]
- 11.35 **Una cena quasi perfetta** (comm., 1995) [2432036]
- 13.10 **Stressati** Film (comm., 1997) [8253386]
- 14.50 **In fuga a Las Vegas** Film [3520456]
- 16.30 **Silent trigger** Film (azione, 1996) [9375524]
- 18.05 **Consigli per gli acquisti** Film (comm., 1997) [1118291]
- 19.30 **Com'è** Magazine teens [972389]
- 20.20 **Una vacanza Provenza** Telefilm [1113678]
- 21.00 **Anne Korenina** Film (dramm., 1997) con S. Marceau [3505630]
- 22.40 **Documentario** [8515982]
- 23.35 **Matilda 5 mitica** Film [7655475]
- 1.15 **I vesuviani** Film [61923383]

TELE +

- 11.55 **Lords of the lake** Documentario [2293582]
- 12.50 **La freccia azzurra** Film (animazione, 1996) [9996562]
- 14.20 **Una rapina tira l'altra** Film P. Shore [9330291]
- 15.45 **Le cose che non ti ho mai** Film (comm., 1996) [5143122]
- 17.10 **Moby Dick** Miniserie [5852991]
- 18.40 **Tutte le mattine del mondo** Film (dramm., 1990) [5680643]
- 20.30 **Alla ricerca pietra** Film (anim., 1995) [4579727]
- 21.40 **Mi sdoppio in quattro** Film (anim., 1995) [6530920]
- 23.35 **Triology of terror 2** Film (horror, 1996) con L. Anthony [6666253]
- 1.00 **L'amico di Fred** Film (dramm., 1996) con V. Lindon [90461811]

MTV

- 6.00 **Kickstart** [36594901]
- 9.00 **Shopping club** [23340]
- 10.00 **Summer hits** [97066807]
- 13.00 **Mtv on the beach** [73942]
- 14.00 **Dance floor chart** [14578]
- 15.00 **Cercasi Vj** [7801]
- 15.30 **Summer hits** [10727]
- 17.00 **The Grind** [7123]
- 17.30 **Select Mtv** [23291]
- 19.00 **TgA** News [2765]
- 19.30 **Summer hits** I video più gettonati dell'estate [1036]
- 20.00 **Dance floor chart** [3882]
- 21.00 **All Time top 10 Romantic** [54811]
- 22.30 **Mtv on the beach** [20291]
- 23.30 **Odc** Direttamente dagli Stati Uniti il più pazzo dei Talk-show [7746]
- 24.00 **Hot Classic** [97741]
- 1.00 **Night mix** [88906789]

Per registrare il Vostro Programma TV preferito digitate i Numeri Show-View (stampati vicino al programma da Voi scelto) sul telecomando (nel caso che il vostro videoregistratore sia dotato del sistema ShowView) e sull'Unità Show-View (nel caso che il vostro videoregistratore non sia dotato di Sistema ShowView).
(02)269.216.15.
Dicitura del Copyright
SHOWVIEW® è un marchio Gemstar Development Corporation© 1998 - Gemstar Development Corp. Tutti i diritti sono riservati.
I CANALI DI SHOWVIEW
Rai1-001; Rai2-002; Rai3-003; Rete4-004; Canale5-005; Italia1-006; Montecarlo-007; Tmc2-009; Tele/Nero-013; Tele/Bianco-014; MTV-ReteA-008; Svizzera-016.

IN BOCCA AL LUPO
È SABATO
RAIUNO
RAI. DI TUTTO, DI PIÙ.

Tra comici e news: il direttore di Raidue presenta i nuovi programmi

Freccero: «Addio agli eventi tv»

«Ora dobbiamo viaggiare»

DAL NOSTRO INVIATO

Il primo è stato l'anno della memoria, il secondo quello del neoromanticismo, il terzo sarà dedicato al tema del viaggio: come sempre immaginifico, ma anche lievemente afflitto da una certa sindrome da «Peter Pan invecchiato» e perfino intimidito dal luogo pieno di santità in cui si trova a parlare («La Cittadella di Assisi - dice - è un posto sacro, mi vengono in mente pensieri religiosi, mi sarei sentito meglio se avessi dovuto parlare a una platea di frati invece che a voi»), il direttore di Raidue Carlo Freccero ha descritto ieri il profilo della rete che dirige da tre stagioni, un evento «miracoloso», osserva, in una realtà quanto mai precaria come quella televisiva.

Maestro delle provocazioni verbali e delle dichiarazioni a effetto, Freccero ha scelto di presentare i nuovi programmi partendo da uno scabro disegno, un incrocio di linee che rappresenta «l'orologio di una tv generalista con il compito di cogliere sempre lo spirito del tempo». E se il direttore di Raiuno Saccà aveva paragonato la sua rete, sempre qui Premio Italia, a una giraffa, Freccero, pensa che ti ripensa, definisce se stesso «un gattino un po' cieco che, appena arrivato in Rai tre anni fa, doveva impadronirsi della memoria storica della rete e segnare il proprio territorio». Adesso però tutto è cambiato («la tv è in preda a un fenomeno di bradisismo lento e costante, se rimani bloccato sulle tue idee sei fregato») e così, dopo aver lanciato la tv dell'evento, esempio oggi imitato da quasi tutte le altre tv, Freccero usa la metafora del viaggio per dire che la tv deve accompagnare il pubblico in una navigazione che lo porta a conoscere «nuovi aspetti del presente e del passato, il mondo che ci sta vicino e di quello lontano».

Un dualismo che si riflette in tutti i generi e in tutti i programmi. L'intrattenimento, per esempio, si declina in due modi: uno confidenziale-nostalgico, nel programma di Paolo Limiti, un altro in linea con le esigenze del pubblico giovane, nel nuovo «La posta del cuore», appuntamento denso di sorprese in cui, oltre alla Guzzanti e alla Marini (quest'ultima ospite solo della prima puntata) vedremo Anna Marchesini alle prese con le lezioni di sesso di Francesca Reggiani che fa Derrick, Hillary Clinton e Irene Pivetti. Non vedremo invece Renato Zero, grande amico di Sabina Guzzanti, che «avrebbe dovuto partecipare alla realizzazione della sigla, ma poi si è fatto male». Quanto al D'Alema in versione Guzzanti si sa già che «s'innamorerà di se stesso e scoprirà i piaceri della disco-music».

Freccero ha intenzione di realizzare molti altri «capricci»: per esempio un programma serale primaverile con Boldi e Teocoli chiamati a recuperare «la verginità della risata»; due o tre appuntamenti con il «Totem» di Alessandro Baricco e con Stefania Rocca; il già ventilato esperimento di collaborazione tra Fazio e Lerner e poi una trasmissione in coproduzione con MTV, affidata al dj Andrea Pezzi e forse intitolata «Sushi» come il piatto giapponese. Sul fronte della fiction c'è prima di tutto il telefilm che, dice il direttore di Raidue, è scolpito nel codice genetico della rete»: oltre a Derrick ci saranno «Rex» («Lo abbiamo scovato in magazzino e valorizzato, credo che i nuovi episodi siano destinati a noi, comunque la serie è patrimonio dell'azienda») e «E.R.» la cui messa in onda (8 nuovi episodi) dipende dalla fine dello sciopero dei doppiatori. Per il resto unico grande cruccio, «non essere riuscito a portare Arbore in tv con «Alto gradimento»; una grande soddisfazione «essere direttore di una rete che programma, nell'arco di 12 ore, un'unica trasmissone d'acquisto» e una previsione: «Per le nostre tv sarà una buona annata, interessante come interessanti saranno i prossimi mesi in Italia, col semestre bianco e, sullo scenario internazionale, con quello che accadrà in America, a Mosca e nei Paesi asiatici».

Fulvia Caprara

Qui accanto il direttore di Raidue Carlo Freccero e Sabina Guzzanti

Stefania Rocca andrà su Raidue in «Totem» di Baricco

La nostalgia di Limiti il «Totem» con la Rocca la fiction di «Rex» e «E.R.». E nella «Posta del Cuore», D'Alema s'innamora di se stesso

Costanzo: buoni gli ascolti in «Domenica»

«La polemica con Saccà e Raiuno? Niente litigi, la stagione è lunga»

ROMA. Torna «Buona domenica», il 20 settembre, su Canale 5, per sei ore consecutive e per 35 pomeriggi festivi tra il '98 e il '99. Anzi domenica prossima avrà pure una coda serale per festeggiare l'autunno incombente. Torna uguale: giochi, canzoni, chiacchiere, gente buffa che fa far questo o quello. L'équipe è la solita: Lippi, Paola Barale, Luca Laurenti, la band di Domo Morselli, la regia di Roberto Cenci, la produzione di Stefano Magnaghi, neopromosso da vice responsabile. Unica novità Massimo Lopez al posto di Papi, e con Lopez su Canale 5, Solenghi su Raiuno e la Marchesini su Raidue è tornato il Trio in tv, su reti diverse. Come annunciato quando ebbe la nomina a direttore di Canale 5, Costanzo, a metà dell'opera, lascerà «Buona domenica» per far altro. La notizia, vecchia, viene riconfermata pubblicamente davanti ai compagni di lavoro che nulla sapevano, diventando nuova. Lippi, abbandonato, trasecola e s'avvilisce. Smorzata con molta acqua e un pizzico di sale, la polemica con Saccà, neodirettore di Raiuno che da Assisi, Prix Italia, aveva espresso finta meraviglia perché Maria De Filippi, moglie di Costanzo, considerava avversario di Canale 5, quest'anno, Raidue e non ben la più vista Raiuno. «Saccà è persona squisita», dichiara Costanzo, «nessuna lite tra noi ma sana competizione. D'altra parte che ci posso fare se mia moglie considera più innovativa la rete di Freccero che la sua? Ovvio che il mio competitore principale resti Raiuno, ricordo a Saccà che tra ottobre e maggio, sia noi che loro, abbiamo avuto il 22,1 di share: noi però siamo saliti dello 0,2 e loro scesi dell'1,7. In più mentre noi, una lira di canone, abbiamo messo lo speciale su Madre Teresa in prima serata, loro l'hanno messo in seconda dopo Miss Italia. Non bisticciamo: la stagione è lunga». [sl. ro.]

Due ore fra terrorismo e vita quotidiana

«I problemi dell'Islam sono anche italiani»

Gad Lerner oggi in diretta da Algeri per il debutto del nuovo «Pinocchio»

Gad Lerner comincia oggi da Algeri il viaggio di «Pinocchio», in diretta. Tra i temi della puntata, il dramma di un Paese insanguinato dal terrorismo

ALGERI. «E' davvero un'avventura, una bellissima avventura: e io crederò che l'abbiamo realizzata soltanto quando saremo andati in onda». Gad Lerner descrive i problemi tecnici che hanno dovuto affrontare per questo debutto di «Pinocchio», in programma stasera alle 20,50 su Raidue, in diretta da Algeri e con tantissimi ospiti, algerini e italiani, da Franco Bernabè, presidente dell'Eni, alla scrittrice Dacia Maraini al giornalista Domenico Quirico. Problemi tecnici quali la trasmissione attraverso un ponte realizzato dalla tv algerina e montato dagli italiani con il materiale arrivato apposta con cargo; la realizzazione, sempre italiana, della scenografia, costruita davanti alla baia della bianca città mediterranea; la necessità, per i tecnici e per la redazione, di viaggiare sempre sotto scorta data la situazione drammatica algerina; «Pinocchio» andrà in onda dall'Emiciclo dei Martiri, la piazza principale di Algeri dedicata ai caduti durante la guerra di liberazione dai francesi: una piazza dove ogni tanto esplode qualche bomba, e sono decine di morti. Altro problema: la lingua. Hanno dovuto realizzare servizi di traduzione simultanea, hanno cercato algerini che parlassero italiano.

Quanto tempo avete impiegato per realizzare questo progetto?

«Io ci lavoro da nove mesi. Ho chiesto aiuto al governo italiano, e Prodi il collegamento da Roma e Franco Bernabè ad Algeri, è come se avessimo organizzato una visita di Stato».

Era già stato tentato un esperimento simile?

«Mai, nemmeno dai francesi. Ogni tanto c'era qualche collegamento in diretta, ma sempre brevi e circoscritto».

Invece che cosa farà «Pinocchio»?

«Esaminerà l'Islam nella sua globalità, fra terrorismo e vita quotidiana. Faremo vedere l'Islam moderato che rischia di essere distrutto dagli estremisti. Vedremo la voglia di reagire della popolazione, la voglia, è questo è importantissimo, di continuare non soltanto a vivere, a ridere. Ospiteremo cantanti, addirittura delle corali che sono nate negli stadi, per reazione. Se riusciremo ad andare in onda, e fino all'ultimo momento io non sono convinto, saremo riusciti ad indicare uno snodo gigantesco della vita contemporanea che rischiamo di rimuovere tanto è scomodo, che ci coinvolge tutti. Noi, dall'Islam, siamo già coinvolti, e dobbiamo affrontare la situazione. Tutto questo in un momento (crisi di governo, dimissioni del Presidente della Repubblica) in cui diventa decisivo l'atteggiamento del governo italiano».

«Pinocchio» si porrà sempre obiettivi così importanti?

«Questo è uno sforzo unico. Però, sì, la linea è la stessa: trovare luoghi che sembrano lontani e che sono invece vicinissimi». [a. c.]

VOLA A LAMPEDUSA

SETTEMBRE
OTTOBRE
L'ESTATE CONTINUA...

ai Tropici
di casa nostra

Prenota la tua vacanza
al numero verde

Provincia Regionale
Agrigento
Assessorato Turismo

Voli diretti
MILANO / ROMA / VERONA
BOLOGNA / PALERMO

167/236837

SPAZIO AFFARI

Gli avvisi si [redacted]nano presso: **TORINO**, [redacted] Roma 80 - via Marenco 32, t. 6665211. **MILANO**, via [redacted] Carducci 29, t. 24424611; **ALBA**, c.so M. Coppino 9, t. 442110; **ALESSANDRIA**, via Cavour 59, t. 445522; **AOSTA**, località Amérique 95 Quart, t. 765628; **ASTI**, corso Dante 80, t. 351011; **BARI**, via Amendola 166/5, tel. 5485111; **BIELLA**, viale Roma, 5, t. 8481212; **BOLOGNA**, via Amendola 13, t. 255952 r.a.; **BRA**, via Verdi 7, t. 431003; **CAGLIARI**, via Ravenna 24, t. 305250, **CASALE MONFERRATO**, via Corte d'Appello 4, t. 452154; **CATANIA**, corso Sicilia 37/43, t. 7306311; **CATANZARO**, via M. Greco 78, t. 724090-725129; **COSENZA**, via Monte Santo 39, t. 72527; **CUNEO**, [redacted] Giolitti 21 bis, t. 609122; **FIRENZE**, via Don Minzoni 46, t. 561192-573668; **GENOVA**, via C.R. Ceccardi 1/14, t. 540184-592560; **GOZZANO**, via Carvino 13, t. 913839; **IMPERIA**, via Alfieri 10, t. 273371-273373; **LECCE**, Via Trinchese 87, t. 314185; **MESSINA**, via U. Bonino 15/C, t. 2930855; **NAPOLI**, via Caracciolo 15, t. 7205111; **NOVARA**, via Cavour 13, t. 33341; **PADOVA**, via Gattamelata 108, t. 775224-8073144; **PALERMO**, via Lincoln 19, t. 6235100; **REGGIO CALABRIA**, via Ten. Panella 13, t. 24476-24479; **ROMA**, via Quattro Fontane 15, t. 4620011; **SANREMO**, via Goberti 47, t. 501555-501556; **SAVONA**, p.zza Marconi 3/5 3/6, t. 811162; **VERCELLI**, via Duchessa Jolanda [redacted], t. 53754-62592; oltre [redacted] tutti i corrispondenti della **Publikompass S.p.A.** Coloro che [redacted] inoltrare la loro richiesta per corrispondenza possono scrivere a: **Publikompass S.p.A., corso Massimo d'Azeglio 60 — 10126 Torino.** Il prezzo delle inserzioni deve essere corrisposto anticipatamente per contanti o vaglia. Esso risulta dal prodotto del numero di righe (minimo 3) per la tariffa della Rubrica, con l'a[redacted]unta delle imposte pari al 19% globale.

In tema di offerte di impiego o lavoro, l'Editore ricorda che la legge 9.12.1977 n° 903 vieta discriminazioni sul sesso e l'inserzionista è impegnato a rispettare tale legge.

AFFARI E CAPITALI

A. A tutte le categorie soluzioni finanziarie velocemente un consulente presso [redacted] voi. Tel. 0422 426378 - 422527 CCIAA TV 228441

[redacted] **FINANZIAMENTI** immediati a tutti. A proprietari auto telefonandoci [redacted] targa. Fiduciari anche firma singola. No [redacted] anticipate Serietà. (U.I.C. n° 4395). 'PRESTIT' 011 561.7521 corso Re Umberto 67 To

FAIT FINANZIAMENTI
automezzi, immobili Srl dal 1958. Competenza, rapidità riservatezza. Nessun costo da anticipare. Torino via Avogadro 19. Telefono 011 562.0070 - 562.0126. Iscrizione Ufficio Italiano Cambi n. 16414.

FINCOTEX S.P.A. (U.I.C. 5081) prestiti fiduciari anche a firma singola. Finanziamento immobiliari. Istruttoria gratuita. Corso Francia 15. Tel. 011 434.4203.

FINLADY prestiti immediati a casalinghe dipendenti autonomi pensionati tassi bancari. C.C.I.A.A. 148584. Tel. 011 684.5511.

SVIZZERA finanziamenti aziendali personali mutui leasing sconto fatture. Tarsky LLC Londra 004191 080.0465. Registro n. 680894863 Londra.

ATTIVITA' COMMERCIALI

NEGOZI E AZIENDE ACQUISTO / GERENZA

[redacted] o cedere un'attività? Pagamento contanti compensi fino operazione. Azienda Italia Spa Istituto Piemontese. Chiamata gratuita 157 690.440.

ACQUISTIAMO attività industriali, artigianali, commerciali, turistiche, alberghiere, immobiliari, aziende agricole, bar. Clientela selezionata. Pago contanti Tel. 02 295.18014.

CERCASI per acquisto o partecipazione aziende/a avviate di produzione o commerciali. Riservatezza e serietà. Telefono fax 011 437.1501.

NEGOZI E AZIENDE VENDITA / GERENZA

ACTIVA 011 542.758 cede [redacted] Rivarolo locali e affitti [redacted] 42 mq incasso L. 160 milioni annui. Rif. 8237.

ACTIVA 011 [redacted] cede [redacted] ristorante pinerolese in centro [redacted] incasso L. [redacted] al dì. Rif. 8224.

ACTIVA 011 542.758 cede liste nozze articoli regalo prima cintura Ovest 100 mq incasso L. 230 milioni. Rif. 8240.

ACTIVA 011 542.758 cede macelleria [redacted] Chiesa Salute incasso L. 230 milioni angolare anticipo L. 60 milioni. [redacted].

ACTIVA 011 542.758 cede minimarket polifunzionale [redacted] Luserna S. Giovanni incasso L. 160 milioni annui. Rif. 8228.

ACTIVA 011 [redacted] cede panificio pasticceria Precollina con due punti vendita fatturato L. 910 milioni. Rif. 8215.

[redacted] 011 542.758 cede produzione articoli pulizia per la casa fatturato L. 150 milioni avviata. Rif. 8221.

ALASSIO cedasi attività bar gelateria paninoteca servizio spiaggia fronte mare avviamento garantito. Tel 0182 842.645.

BAR caffetteria centralissima zona importante alto reddito garantito angolare ottimo prezzo. Tel. 011 385 5298.

BAR disco pub e ristorazione tabella A e B licenza per piccoli intrattenimenti musicali S. Paolo. Intercom 011 663 5440.

IN località turistica entroterra savonese albergo con alloggio occasione [redacted]. Fondocasa 019 840.2172.

RISTORANTE pizzeria centralissimo lab. A B 120 coperti ottimo volume d'affari incrementabile. Imm. Panero 011 537.109.

[redacted] bagni marini villaggio vacanze posizione unica parking licenza ristorante [redacted]. Fondocasa 019 840.21712.

[redacted] 011 447 6280 [redacted] regalo vari e casalinghi arredamento [redacted] favolosa posizione buon giro affari.

STELLA 011 447.6280 centro estetica [redacted] lenium angolare 3 vetrine zona corso Unione Sovietica cede per maternità.

STELLA 011 447.6280 pettinatrice [redacted] estetica zona Centro alto giro affari adatto 3 persone minimo contanti.

[redacted] bar giochi canavese alloggio tre addetti utili L. 225 milioni anticipo L. 400 milioni. Frana 011 562.3250.

TABACCHI centrale zona uffici [redacted] alloggio utile netto L. 220 milioni [redacted] anticipo L. 500 milioni. Frana 011 562.3250.

TABACCHI Sisal Tris zona prestigio levata L. 34 milioni tre addetti moderno anticipo L. 600 milioni. Frana 011 56[redacted].

[redacted] Torino-Esposizioni [redacted] L. 23 [redacted] lordi utili anticipo L. 350 milioni cede. Frana [redacted].

ZONA Settimo centralissimo mobilificio pluvetrinato marchio conosciuto mq 500 cedesi attività attoro. Vip 039.5535.

LAVORO OFFERTE

OPERAI AUTISTI [redacted]

AZIENDA metalmeccanica costruzione stampi materie plastiche [redacted] quinquennale fresatori su CN aggiustatori stampisti torniture tradizionale. Telefonare allo 011 945.5618 ore ufficio

CARPENTERIA leggera zona Borgaro lavorazione acciaio inox cerca operai lamierati specializzati perfetta conoscenza disegno. Tel. 011 470.1095.

INDUSTRIA metalmeccanica in espansione (zona Rivoli) cerca 1 collaudatore 'CTR' su macchine Poli a portare e macchina Coord 3. Richiedesi minima esperienza biennale e conoscenza normative certificazione CE. Età massima 32 anni. Tel. 011 957.4848

INDUSTRIA metalmeccanica in espansione [redacted] Rivoli cerca fresatori tornitori di III IV e V livello su macchine a CNC e tradizionali (Heidenhein - Selca). Richiesta [redacted] disegni per lavorazioni media piccola. Aggiustatori/montatori/attrezzisti. Disponibilità turni età massima 32 anni. Tel. 011 957.4848.

IMPIEGATI

A.A.SOCIETA' ricerca personale [redacted]ciale ambosessi e 1 autista. Si richiede: 20/50 anni disponibilità immediata serietà e requisiti di legge. Offriamo [redacted] L. 1.500.000 da concordare incrementabili. Presentarsi [redacted] via Madonna della Salette [redacted] Torino dalle 9.30/13 - 14/19.

AGENZIA immobiliare cerca giovani neodiplomati [redacted] inserire nella propria struttura [redacted] commerciale. Si garantisce una retribuzione [redacted] sicuro interesse. Tel. 011 561.3038.

ISTITUTO [redacted] seleziona signore/i da inserire [redacted] consulenti per [redacted] vendita [redacted] corsi professionali. Attività da svolgersi all'interno dei nostri uffici. Guadagni superiori alla media. Età 27 - 38 anni. Tel. 011 563.4004.

LAVORI VARI E [redacted]

AGENZIA [redacted] giovani, età 18 - 27 anni, da inserire [redacted] indossatrici/ori - fotomodelle/i per sfilate [redacted], spot pubblicitari e show [redacted]. Zona Torino. Tel. 011 553.5911.

PER settore [redacted] pubblicità visioniamo aspiranti modelle/i [redacted] anche senza esperienza. Tel. 397.0837.

VUOI incrementare i [redacted] guadagni anche nel tempo libero? Per informazioni chiama al numero 0124 490.409.

AGENTI E RAPPRESENTANTI

AGENZIA generale della Milano Assicurazioni cerca 2 sub-agenti con esperienza nel settore con età minima 25 max 35 anni. Si offre: portafoglio clienti, alte provvigioni e incentivazioni.Tel. 011 355.055.

AGENZIA Generale [redacted] Torino seleziona per ampliamento e consolidamento della propria area commerciale, candidati con i seguenti requisiti: diplomati o laureati, età 22/55 anni, ambosessi, attitudine a lavorare in autonomia, determinazione e realizzare obiettivi di successo e professionalità. [redacted] offre: corso di formazione gratuito, contributo di avviamento, provvigioni, premi ed incentivi, reali possibilità [redacted] carriera. Il training iniziale [redacted]rà supportato da affiancamento e [redacted] iniziative di marketing, in un contesto societario stabile ed in costante espansione. Sede di lavoro Torino. Telefonare per appuntamento al numero 011 517.0016/17.

AZIENDA operante [redacted] settore [redacted], consulenza e forniture, ricerca rappresentanti e/o procacciatori d'affari con spiccata personalità e facile dialettica. Ai prescelti verrà affidata zona esclusiva con nominativi forniti dall'azienda, remunerazione [redacted] prim'ordine [redacted] effettive possibilità di carriera. [redacted] interessato [redacted] Torino, Alessandria, [redacted], Cuneo. Per appuntamento Telefonare allo 011 [redacted]

[redacted] A LAVORO

OFFRESI opportunità lavoro in centri sportivi estetico medico palestre a ambosessi dopo breve formazione. Tel [redacted] 437.4515.

LAVORO DOMANDE

OPERAI AUTISTI FATTORINI

REFERENZIATI coniugi [redacted] figli bella presenza offronsi [redacted] portieri. Scrivere: Publikompass 5042 - 10100 Torino.

IMPIEGATI

IMPIEGATA 15ennale esperienza segreteria conoscenza PC Win Word - Excel - Access, referenziata offresi anche part-time o studio o ditta. Scrivere: Publikompass 2421 - 10100 Torino.

IMMOBILIARE VENDITA

TORINO CITTA'

[redacted] prestigiosa palazzina d'epoca appartamento mq 140 uso abitazione/studio Casamarket 650.9210.

A. GEDIM 011 562.7568 corso Giulio Cesare libero bella casa piano alto ristrutturato saloncino 3 camere cucina bagno

A. GEDIM 011 562.7566 S. Rita Sporting [redacted] prezzo di [redacted] prossima costruzione soggiorno cucinotta [redacted] camere biservizi box auto giardino.

A. [redacted] 011 [redacted] voglia di Borgo Gran Madre stabile ristrutturato alloggi da 50 a 100 [redacted] possibili abbinamenti.

A. SERIM 011 562.9801 libero corso Adriatico panoramico luminoso [redacted] cucina bagno termoascensore.

A. SERIM [redacted] 562.9801 libero piazza Basilica (pressi) ristrutturato 2 camere [redacted] bagno L. 122 milioni.

A. SERIM 011 562.9801 libero via Mantova mansardato ristrutturato soggiorno camera cucinotta bagno terrazzino.

A. SERIM 011 562.9801 [redacted] via Valprato ristrutturato mq 68 [redacted] mansarda mq 40 posto auto L. 188 milioni.

A. TOSCANO SPA corso Einaudi isola pedonale signorile salone doppio 5 camere cucina 2 bagni lavanderia accessori balcone posto [redacted] L. 1 miliardo [redacted] milioni (40598). Tel. 011 561.3050.

A. TOSCANO [redacted] Galileo Ferraris signorile saloncino camera cucina bagno L. 189 milioni (39198). Tel. 011 561.3050.

A. TOSCANO [redacted] corso Massimo d'Azeglio extralusso salone doppio 3 [redacted] cucina tinello 3 bagni garage L. 868 milioni (33696). Tel. 011 561.3050.

A. TOSCANO SPA corso Montecucco affare antico terrazzato panoramico soggiorno 2 camere cucina 2 bagni L. 335 milioni. Tel. 011 561.3050

A. TOSCANO SPA corso Montecucco signorile infinito salone angolo cucina arredata camera bagno idromassaggio balconi L. 225 milioni. Tel. 011 561.3050

A. TOSCANO SPA corso Valdocco affare [redacted] camera cucina bagno balconi L. 98 milioni 800 mila. Tel. 011 561.3050.

A. [redacted] **SPA** fronte Lingotto affarone soggiorno 2 camere cucina bag[redacted] randa posto auto L. 165 mi[redacted] Tel. 011 561.3050.

A. TOSCANO SPA pressi corso [redacted] nel verde [redacted] living cucinino camera bagno [redacted] L. [redacted] (38380). Tel. 011 561.3050.

A. TOSCANO SPA pressi corso Re Umberto signorile ristrutturato 3 camere cucina tinello 2 bagni balconi L. 388 [redacted] Tel. 011 561.3050.

A. TOSCANO SPA pressi corso Vittorio Emanuele soggiorno camera cameretta cucina bagno [redacted] auto L. 189 milioni (39599). Tel. 011 561.3050

A. TOSCANO SPA pressi lungo Po Antonelli ristrutturato soggiorno living angolo cottura 2 camere bagno balcone L. 179 milioni (38298). Tel. 011 561.3050.

A. TOSCANO SPA pressi piazza Rivoli signorile salone cucina 3 camere 2 bagni lavanderia L. 495 milioni (35390). Tel. 011 561 3050

A. TOSCANO SPA pressi via Chiesa della Salute soggiorno living angolo cottura [redacted] bagno balconi L. 115 milioni (37290). Tel. 011 561 3050.

A. TOSCANO SPA pressi via della Rocca signorile vista Capuccini salone doppio sala pranzo 5 camere cucina 2 bagni L. 798 milioni. Tel. 011 561.3050

A. TOSCANO SPA pressi via Fratelli Carle panoramico ristrutturato ingresso camera cucina bagno balcone L. 155 milioni (40798). Tel. 011 561.3050.

A. TOSCANO SPA pressi via Gorizia alta [redacted] vista Superga ristrutturato terrazzato saloncino 2 camere cucinotto bagno L. 209 milioni. Tel. 011 561.3050.

A. TOSCANO SPA pressi via Maria Vittoria soggiorno angolo cottura camera bagno L. 89 milioni. Tel. 011 561 3050.

A. TOSCANO SPA S. Rita signorile ultimo saloncino camera cameretta cucina 2 bagni terrazzino L. 279 milioni (32298). Tel. 011 561.3050.

A. [redacted] Boston affarone camera tinello cucinino bagno balconi L. 117 milioni. Tel. 011 561 3050

A. TOSCANO SPA via Carlo Alberto signorile salone 3 camere cucina 2 bagni balconi possibilità box L. 299 milioni. Tel. 011 561.3050

A. TOSCANO SPA via Cassini affare Liberty camera cucina bagno balconi L. 129 milioni 800 mila. Tel. 011 561 3050.

A. TOSCANO SPA via Donati signorile salone [redacted] camere cucina tinello [redacted] bagni balconi soffitta [redacted] 379 milioni [redacted] 011 561 3050

A. TOSCANO SPA via Don Bosco affarone proponiamo 2 mini appartamenti ristrutturati ampia camera con servizi da L. 39 milioni 800 mila. Tel. 011 561.3050.

A. TOSCANO SPA via Gorizia camera tinello cucinino bagno balconi L. 125 milioni (41198). Tel. 011 561.3050.

A. TOSCANO SPA [redacted] Gorizia lussuoso signorile [redacted] triplo studio sala pranzo 4 camere cucina 3 bagni [redacted] balconi L. 855 milioni. [redacted] 011 561.3050.

A. TOSCANO SPA via La Marmora signorile bilivelli salone doppio 4 camere cucina 2 bagni lavanderia balconi soffitta L. 715 milioni (36798). Tel. 011 561.3050.

A. [redacted] **SPA** via Martiri della Libertà ristrutturato soggiorno 2 camere cucina bagno balconi posto auto L. 248 milioni. Tel. 011 561.3050.

A. TOSCANO SPA [redacted] Mombarcaro soggiorno living cucinino camera bagno balconi L. 119 milioni 800 mila. Tel. 011 561.3050

A. TOSCANO SPA via Morghen ottimo investimento camera cucina bagno balcone L. 115 milioni. Tel. 011 561.3050.

A. TOSCANO SPA via Pigafetta soggiorno camera cucina bagno balconi L. 149 milioni. Tel. 011 561.3050.

A. TOSCANO [redacted] Servais [redacted] verde bilivelli salone doppio 3 [redacted] studio zona hobby cucina tinello 2 bagni balconi box doppio L. 698 milioni. Tel. 011 561.3050.

[redacted] Servais ristrutturato salone camera cucina bagno balconi L. [redacted] milioni 800 mila (35798). Tel. 011 561.3050

A. TOSCANO SPA via Tripoli signorile [redacted]finato 2 camere tinello cucinino bagno balconi [redacted] L. 159 milioni [redacted] Tel. 011 [redacted].

ADIACENTE [redacted] Francia (Borgata Paradiso) ampio soggiorno camera cucina servizi. Eurocase 011 580 6023

ADIACENZE piazza Albarello signorile sala 2 camere cucina ingresso volendo 2 servizi L. 285 milioni. Tel. 011 650 2132

AFFARE Corso Brunelleschi signorile ben rifinito salone 2 camere cucina servizio Casamarket 011 650.9219.

A L. [redacted] MILIONI
via Gattico [redacted] piano ascensore 2 camere tinello cucinino bagno ripostiglio. Gabetti 011 253.747.

ATTICO su 2 livelli nuovo palazzo signorile soggiorno 3 camere cucina biservizi terrazzi box pressi piazza Sabotino L. 445 [redacted] Rileo permuta. Tel 011 532 170

BORGO VITTORIA
appartamento signorile volendo divisibile salone 3 camere cucina 2 [redacted] box. Gabetti 011 256.969.

[redacted] adiacenze vendesi 2 camere soggiorno cucinino bagno [redacted] ristrutturato Beni Fondiari 011 569 1000

CAMPIDOGLIO via Bionze libero ingresso 3 camere tinello servizi adatto anche uso ufficio. Gabetti Parella 011 75[redacted]

CENTRO [redacted] via dei Mille salone [redacted] camino 3 camere cucina 3 servizi lavanderia Eurocase 011 580 6023

CENTRO STORICO palazzo barocco ristrutturazione conservativa ultimi appartamenti signorili. Tel. 011 660 2962.

CENTRO via [redacted]avour libero camera tinello cucinino bagno piano 2° affare L. 105 milioni Consuledile 011 437 4000

CIT TURIN corso Francia [redacted] libero 6° piano 2 ingressi balconi 3 camere cucina 2 bagni, Gabetti 011 750 688

CIT TURIN in bellissima casa Liberty prestigioso salone 4 camere cucina biservizi box e posto auto Esim 011 480 135

COLLINA di Torino zona Eremo splendida villa bifamiliare mq 900 totali con piscina coperta e parco di 15 mila mq. Azienda Vip 011 839 5634

CONSULEDILE 011 437 4000 via [illegible] largo Cibrario [redacted] in palazzina 3 camere cucina bagno L. 200 milioni

CORSO Agnelli pressi via Boston ingresso 3 camere tinello cucinino bagno L. 200 milioni. Gabetti 011 359.393

CORSO Cosenza in residence monolocale arredato di mq 31 reddito 8% a L. 67 milioni Edilcase 011 561 3535

CORSO Emilia in bella casa d'epoca vendiamo libero saloncino 3 camere cucinino 2 bagni Gabetti 011 248 1653

CORSO Novara adiacente libero camera tinello cucinino bagno ripostiglio termoascensore L. 106 milioni. IPI [redacted] 7091

CORSO Peschiera libero ristrutturato soggiorno 2 camere cucina bagno 3 arie Emmedue 011 562 8487 - 0337 220 504.

C[redacted] Peschiera prestigioso libero 6° piano mq 200 riducibili a 150 ascensore portineria interessante Vip 839 5535

CORSO Re Umberto signorile libero [redacted] ne 3 camere cucina 2 bagni box auto L. 450 milioni. Gabetti Crocetta 581 8338.

CORSO Sommeiller casa d'epoca signorile [redacted] piano rialzato mq [redacted] 2 camere cucina bagno abitazione ufficio. Tel. 596.169

CORSO Tassoni libero termoautonomo [redacted] camere tinello cucinino e bagno. Mq 92 L. 185 milioni. Edilcase 011 561 3535

CORSO Vittorio (Monumento) palazzo signorile mq 180 più 85 piano intermedio scala interna. Centro Casa 502 3880

CORSO Vittorio piazza Rivoli libero 3 camere tinello cucinino bagno ascensore. Emmedue 011 562.8487 - 0337 220 504.

CROCETTA libero recente [redacted] camere [redacted] na bagno 2 arie ascensore. Emmedue 011 562.8487 - 0337 220.504.

[redacted] splendido appartamento [redacted] stabile d'epoca affaccio signorile adatto abitazione/ufficio mq 270 collegato internamente a locale favorevole camera bagno cantina [redacted] mq [redacted] giardino privato possibilità box. Internau 812 4208

CROCETTA via Giordana d'epoca signorile mq 120, 6 vani doppi servizi cantina uso abitazione/studio. Tel. 011 595.214.

CROCETTA via Valeggio signorile [redacted] da con soppalco finemente ristrutturata termoautonomo. Tel 011 [redacted]5 844.

[redacted] **BERTINETTO** 011 741.2874 [redacted] via Cibrario corso Svizzera ottimo 2 camere cucina bagno L. 110 milioni.

FAILLA & BERTINETTO 741.2874 libero zona piazza Peyron ottimo ampio salone 5 camere cucina 3 bagni L. 610 milioni

FIMINTER IMMOBILI corso Massimo d'Azeglio fronte Valentino lussuosi 270 e 112 mq abbinabili Tel 011 517 0021

[redacted]**ILI** Crocetta ristrutturato [redacted] 165 mq in casa Liberty salone 2 camere cucina 2 bagni Tel 011 517.0021

FIMINTER IMMOBILI via Filadelfia complesso giardino sala 2 camere cucina 2 bagni L. 300 milioni. Tel 011 517 0021

FIMINTER IMMOBILI via Governolo bella casa d'epoca salone 6 camere cucina bagni box L. 750 milioni Tel 517.0021

GABETTI 011 548.045
PARCO TESORIERA
via Cristalliera 18
camera tinello servizi L. 66 milioni
2 camere tinello servizi L. 92 milioni
4 ampie camere sottotetto L. 116 milioni
possibile box auto nel cortile
occupati: buon investimento reddito 6%
minimo anticipo mutuo 5,29% variabile

G.E.A. [redacted] Francia piano 6° soggiorno 2 camere cucina bagno terrazzo e cantina Tel 011 562.9939.

G.E.A. vendo corso Tassoni casa signorile piano alto salone cucina 2 camere due servizi. Tel. 011 562.9939

G.E.A. vende libero corso Galileo Ferraris c[redacted] signorile piano 8° salone 3 camere cucina tripl[redacted] Tel. 011 562 9939

G.E.A. vende libero [redacted]so Unione Sovietica piano alto 2 camere tinello [redacted] bagno cantina. Tel. 011 562 9939

G.E.A. via Brandizzo consegna fine '98 alloggi di [redacted] metrature prezzi da L. 2 milioni 300 mila al mq. Tel 011 562.9[redacted]

GIARDINI REALI
Regio Parco (via Foggia 25) nuovi da L. 2.700.000/mq. Visite al sabato 10/12; 15/18. Molora 011 434.1261.

GRAN MADRE corso Quintino Sella palazzina d'epoca su 3 piani salone studio 7 camere servizi terrazzo panoramico autorimessa giardino. Tel. 596.169

IN VAL SALICE
strada Ponte Verde in palazzina soggiorno 2 camere cucina 2 bagni [redacted] Gabetti 011 660.4240.

LESSONA via vicinanze impresa [redacted] ultimi alloggi in prestigiosa palazzina dominante sul parco. Tel. 011 561 1137 - 0347 451 2859

LIBERO via Guido Reni signorile, spazioso sala 2 camere tinello cucinino L. 275 milioni Eurocase 011 580 6023.

LUCENTO via Brusa ampio ingresso camera tinello cucinino bagno ripostiglio abitabile subito. Gabetti 011 253.747

MADONNA [redacted] **CAMPAGNA** in via Carroccio 9 ultimi alloggi da 85 - 88 mq con box auto e giardino in pronta consegna BORINI & PRONO vende Tel 011 562.2992

MIRAFIORI sud corso Unione Sovietica libero 6° piano camera tinello cucinino bagno. Gabetti S. Rita 011 359 393

MOLINETTE impresa vende soggiorno cucina 2 camere bagno consideriamo permute e dilazioni. Tel 011 953.3570

MONTANARI 318.5656 via Tripoli 4° piano [redacted] ingresso soggiorno [redacted] camere cucina bagno posto auto veranda.

[redacted] signorile ultimi 3 appartamenti in pronta consegna zona Tesoriera mq 105 e 180 vendesi direttamente. Tel 011 655 202 - 0337 820 597

PARCO RUFFINI in via Monginevro 156, via Stelvio 15 alloggi da 48 a 107 mq [redacted] auto giardino consegna dicembre '98, BORINI & PRONO vende. Tel. 011 562.2992.

PARELLA via Domodossola libero 5° piano ascensore 2 camere cucina servizi box auto affare vende Torta 011 561.2077.

PIAZZA Bengasi adiacenze libero 6° piano ingresso camera cucina bagno cantina L. 85 milioni Imm. Panero 537 109

PIAZZA CARDUCCI
pressi in stabile di nuova costruzione 3 camere tinello cucinino 2 bagni. Gabetti Nizza 011 663.3574.

[redacted] Carlo Alberto adiacente libero prestigioso appartamento su 2 piani di complessivi mq 200 IPI 011 561 7091

PIAZZA Lagrange libero mansardato bilocale angolo cottura bagno ristrutturato arredato. Gabetti Crocetta 011 581 [redacted].

PIAZZA Massaua adiacenze occupato [redacted] presso 2 camere cucina bagno L. 85 milioni. Imm. Panero 011 537 109

PIAZZA Peyron luminoso angolare in elegante stabile mq 155 ottimamente affittato permute. Carezana 011 539 962

PIAZZA Solferino pressi in prestigiosa casa d'epoca mq 240 salone 4 camere grande cucina doppi servizi Tel 812 3444

PIAZZA Statuto pressi soggiorno 2 camere cucina ottima ristrutturazione L. 154 milioni. Giorgio Ortelli 011 597 575

PIED-A-TERRE arredato in palazzo signorile con portineria pressi piazza [redacted] Centro Casa 011 562 38[redacted]

PLATANI residenza corso Cirie 10, impresa vende ultimi alloggi in prestigioso palazzo in posizione dominante. Tel. 011 561 1137 - 0347 451 2859

POZZO STRADA
corso Peschiera libero piano alto 3 camere cucina bagno L. 230 milioni. Gabetti Viberti 011 335.8703.

POZZO STRADA via Borgone libero [redacted] piano rialzato 2 camere cucina bagno L. 110 milioni Gabetti 011 335 8703

PRECOLLINA corso Chieri casa quadrifamiliare ristrutturata alloggi varie metrature box giardino. Tel. 011 273 5361

PRECOLLINA prestigiosa villa 6000 mq di terreno 700 abitativi su 2 piani più mansardato seminterrato Esim 011 480.135.

PUNTO [redacted]**ORD** zona Crocetta alloggi mq 150 [redacted] al 3° e 10° piano stabile signorile con portineria Tel 011 542 866.

[redacted] residenza via Gorizia 113, impresa vende ultimi alloggi in prestigiosa palazzina. Tel 011 561.1137 - 0347 451 2859

SAN DONATO in via Le Chiuse 97 ultimi alloggi da 50 a 105 mq con box auto giardino in pronta consegna BORINI & PRONO vende. Tel 011 562 2992

SANTA RITA in stabile ristrutturato vendesi 3 camere servizi luminoso ben tenuto Beni Fondiari 011 569 1000

S. RITA corso Sebastopoli signorile piano alto salone 3 camere cucina biservizi box Esim 011 480 135.

TESORIERA adiacenze spazioso luminoso 1 camera cucina ampio ripostiglio L. [illegible] Carezana 011 539 962

TESORIERA corso Francia libero signorile salone 2 camere ampia cucina biservizi eventuale box. Imm. Riccobon 447 3976

TORINO via Baveno 32, 3° piano no ascensore ingresso soggiorno-cottura camera bagno sottotetto riscaldamento centralizzato. Marinetto Immobiliare Tel 011 924 4452

VIA Bardonecchia signorile libero 3° piano mq 115 soggiorno 2 camere cucina biservizi L. 290 milioni Torta 561 2077

VIA Carlo Alberto 5° e ultimo piano ascensore termoautonomo mq 130 con terrazzo Azienda Vip 011 839 5535

(continua)

SE HAI BISOGNO DI SOLDI TI [redacted] LA [redacted] SUBITO!
FID
ISCRIZIONE UFFICIO ITALIANO CAMBI AL NUMERO 7637
P.za Statuto 24 - Torino [redacted]

TUTTISCIENZIATI, CON UN ANNO DI TUTTOSCIENZE.

LA STAMPA PRESENTA IL 1997 DI TUTTOSCIENZE IN CD-ROM INTERATTIVO

Per entrare in un anno di scienza vi basta un click. Su un unico CD-ROM per Windows (versione 3.1 e successive), al prezzo di sole 14.900 lire la raccolta completa di un intero anno di Tuttoscienze e non solo. • **UN ANNO DI SCOPERTE E INVENZIONI**: tutti i 941 articoli apparsi settimana dopo settimana su Tuttoscienze. • **I MIGLIORI INDIRIZZI INTERNET DI ARGOMENTO SCIENTIFICO**: 500 siti da visitare per i navigatori appassionati di scienza. • **SPECIALE MPEG4, COME FUNZIONA LA TV INTERATTIVA**: divertenti e originali esperimenti di simulazione multimediale. Con Tuttoscienze '97 in CD-ROM avrete un anno di informazione scientifica, da Sojourner a Hale-Bopp, a portata del vostro mouse.

1670-11959

PER RICHIEDERE IL CD-ROM DI [redacted] I [redacted] IN[redacted] IL COUPON.

In coedizione con HyperSystems — In collaborazione con CSELT Gruppo Telecom Italia Centro Studi e Laboratori Telecomunicazioni S.p.A. — LA STAMPA

Desidero ricevere il CD-ROM in contrassegno al prezzo di L. 14.900 (più L. 7.500 di spese postali)
Nome ______
Cognome ______
Via ______
Località ______ Prov. ______ Cap. ______
Firma ______
Ritagliare o fotocopiare questo coupon e inviarlo a
La Stampa - Ufficio Marketing - Via Marenco, 32 - 10126 Torino, oppure via fax al n. 011-6568303

S P [redacted] I O
A F [redacted] R I

IMMOBILIARE VENDITA

TORINO CITTA'

[redacted] Cherubini vendiamo appartamento libero composto da ingresso camera cucina bagno. Gabetti 011 248 1653.

VIA Filadelfia pressi via Pizzorno ristrutturato 5° piano camera tinello cucinino bagno. Gabetti 011 359 393

VIA Marsigli signorile piano alto saloncino 2 camere tinello cucinino servizi. Immobiliare Assosoli 011 318 6808

VIA San Francesco da Paola sala bicamere cucina biservizi termoautonomo bello finiture. Tel 011 811 1782 - 0348 282 0588

VIA S. Donato Ponte Giardini [redacted] palazzina Liberty particolare appartamento mq 200 su 2 livelli Tel. 011 596 195.

VIBERTI via Fattori camera tinello libero L. 110 milioni in recente panoramica p[redacted]zina Gabetti 011 540 045

ZONA Barca in complesso residenziale alloggio mq 75 anno 1987 L. 185 milioni Tel 011 273 5361

ZONA Nizza via Baiardi ingresso 3 camere tinello cucinino bagno ripostiglio ampio. Gabetti Nizza 011 663 3574

TORINO PROVINCIA

A. BEINASCO Fornaci stabile signorile di lusso esposizione appartamento panoramico mq 150. Casamarket 011 650 9219

A. TOSCANO SPA Cascine Vica corso Francia trilocale soggiorno camera cucina bagno ampio giardino L. 189 milioni Tel 011 561 3050

A. Ruata Ponte parco villino indipendente di pregio su 2 piani giardino mq 250 Casaradue 011 502 8487 - 0337 220.504

BALDISSERO Revigliasco panoramiche ville unifamiliari bifamiliari di pregio e ampio giardino. Esim 011 480 135

BEINASCO (Borgaretto) casa da ristrutturare 11 vani terreno mq 2700 fronte strada L. 350 milioni escluso perditempo. Navone Case 011 933 8587 0336 925 111.

CANTALUPA palazzina alloggi nuovi salone cucina 2 camere biservizi sottotetto o giardino box termoautonomo da L. 240 milioni GR 011 [redacted] - 0121 353 211

CASCINE VICA ampio recente soggiorno living 2 camere cucinotta bagno termoautonomo Gabetti 011 956 6022

CHIERI ampio rustico ristrutturato libero 4 lati bella posizione terreno Tel. 011 941 5157

CHIERI loto Pino impresa vende villa signorile ampio garage giardino privato tre soluzioni Tel 011 941 3435

CHIERI vero affare appartamento signorile comodo e soleggiato posizione mq 175 box doppio Gabetti 011 947 8757

CIRIE' nel centro storico in immobile finemente ristrutturato disponiamo di alloggi signorili varie metrature prestigiosi negozi ultimi box Gabetti 011 920 7553

COAZZE vendesi alloggetto centrale camera cucina bagno giardinetto affarone Tel 011 936 7672

COLLEGNO
borgata Paradiso signorile in [redacted] palazzina nel verde 2 [redacted] tinello servizi. Gabetti 011 405.3870.

COLLEGNO corso Francia complesso Diorama alloggio mq 120 composto da: ingresso 4 camere cucina 1 servizio box auto libero vende Area 3 Tl 011 382 1555

COLLEGNO recente piano alto soggiorno cucina 2 camere bagno termoautonomo L. 200 milioni Gabetti 011 405 3870

EREMO via Colle di Cadibona panoramica villa immersa nel verde volendo divisibile Gabetti Moncalieri 011 642 503

FIANO La Mandria all'interno del parco, in zona esclusiva con sorveglianza privata e confinante con i campi Golf de "I Roveri", villa prestigiosa in 4000 mq. [redacted] netto immobiliare 011 924.4432.

GASSINO nel verde villa di 150 mq totali garage tavernetta giardino. Comoda mezzi pubblici Esim 011 480.135

LA MANDRIA (Fiano) interno parco [redacted]pendente villa mq 600 terreno mq 30 mila frutteto e laghetto. Tel. 0123 417.659.

LEINI' villa unifamiliare mq 335 su 2 piani più seminterrato mq 250 e giardino. Fiminter Immobili 011 517.0021

[redacted] recentissimo salone 2 [redacted] cucina doppi servizi più mansarda collegata mq 90 box auto. Tel. 011 546.065.

MONCALIERI corso Roma [redacted] Collani signorile libero ristrutturato camera tinello cucinino bagno. Edilcase 011 561.3535.

[redacted]
Floccardo signorile salone 2 camere cucina cameretta 2 bagni cortile posto auto. Gabetti 011 642.583.

MONCALIERI Mon[redacted] porzione casa mq 240, su 2 piani giardino mq 300 box ristrutturata. Casasi 011 647.2425.

MONCALIERI piccolina villa mq 320 lussuosamente ristrutturata con giardino. Fiminter Immobili 011 517 0021.

NICHELINO complesso "I Portici" [redacted] costruzione ingresso soggiorno [redacted] bagno a L. 135 milioni. M. Case Sas 011 770 7531

NICHELINO complesso "I Portici" nuova costruzione alloggi di soggiorno 2 o 3 camere e servizi a partire da L. 245 milioni M. Case Sas 011 770 7531

NICHELINO largo delle Alpi 9° piano con terrazzo coperto e sottotetto soggiorno cucina 2 camere 2 [redacted]ni 2 balconi cantina box doppio [redacted] 260 milioni. Marbnetto Immobiliare 011 924 4432

NICHELINO zona Debouche [redacted] costruzione libero 4° piano luminoso ingresso living su soggiorno camera letto bagno. Pastore Immobili 011 434.4645

OULX via Dei Laghi libero ampio bilocale arredato terrazzino box giardino condominiale. Studio Audi 011 81[redacted]2

PECETTO ottima posizione soleggiata villa unifamiliare mq 320 abitabili box giardino 2000 mq. G & V 011 660.4291

PECETTO porzione cascinale ristrutturato luminoso mq 300 giardino privato box auto Gabetti Opm 011 947 8757

PECETTO unità indipendente ristrutturata salone studio 2 camere cucina 3 bagni box giardino Gabetti 011 660 4240

PINO TORINESE (strada pietra del gallo) panoramico versante Chieri alloggio salone 3 camere cucina biservizi box auto monolocale mansardato con servizio giardino condominiale vende Area 3 Tel 011 382 1555

PIOSSASCO palazzina in costruzione signorili appartamenti mq 70 95 L. 1 milione 676 mila mq box Helvetia 651 3103

REAGLIE in palazzina con giardino condominiale appartamento su 2 livelli terrazzi frutteto privato box S.R.C. 669.2777

RIVALTA villa salone 4 camere cucina [redacted] bagni giardino ampio garage taverna e [redacted] Gabetti 011 956 6022

RIVAROLO CANAVESE villa del 1996 su 2 livelli finiture eccezionali L. 690 milioni Fiminter Immobili 011 517 0021.

RIVOLI Bruere vendesi causa trasferimento alloggio ingresso 3 camere cucina bagno affare Tel 011 936 7672

RIVOLI centro stabile signorile [redacted] costruzione alloggio 120 mq con box L. 360 milioni Piemontimmobili 011 937.7[redacted]

RIVOLI impresa vende alloggio panoramico 105 mq con taverna giardino box doppio posto auto Tel. 011 220 5421

Prono **RIVOLI** in corso Francia angolo via Leumann alloggi in nuova costruzione da 55 a 150 mq ampi terrazzi box auto [redacted] DE AMBROSIS vende Tel 011 318 1244 - [redacted]

RIVOLI libera porzione bifamiliare [redacted] 4 camere cucina tripli servizi [redacted] garage lavanderia giardino. Panero 537 109

RIVOLI recente bungiessi ampio salone 2 camere cucina biservizi 3 arie mq 170 box. I G I 011 663.5440.

SALICE [redacted] centrale panoramicissi[redacted] elegantemente arredato salone 2 camere cucinino garage L. 400 milioni. Expocase 0122 850.352 - 011[redacted].

SANSICARIO residence n. 4 vendesi alloggio ristrutturato al piano terreno libero su 3 lati trattative riservate Tel 0348 225.7340

TRANA villa nuova costruzione volendo bifamiliare ampio seminterrato terreno mq 2000. Sbmo Case 011 533.434.

VILLA bifamiliare Rivoli vendesi otti[redacted] posizione grande metratura parco L. 1 miliardo 200 milioni. Tel. 011 936.7672.

VILLA collina Moncalieri [redacted] 360 mq più 2500 mq giardino privato terrazzo box posto auto. S.R.C. 669.2777.

PIEMONTE

AFFARONE [redacted] panoramiche Monferrato vista 360 gradi vendesi caratteristico cascinale su due piani completamente ristrutturato, soffitti in mattoni a vista, composto ampia cucina, soggiorno, tre camere letto, servizi, tavernetta. Terreno annesso a corpo unico mq 5.000 circa adibito: frutteto, noccioleto, orto, bosco. Richiesta L. 256 milioni Tel. 0383 92.909.

CASETTA libera 4 lati 7 vani 2 servizi box 1.200 mq. terreno collina Murisengo affare L. 165 milioni. Tel. 011 540.947.

VALLE D'AOSTA

LILIANES villetta indipendente su un livello [redacted] di circa 100 mq con giardino e posto auto Gabetti 011 57 672

[redacted]

A. CERIALE vista mare bel bilocale attico posto auto affare L. 175 [redacted]. [redacted] di Liguria 0182 555.627 - 0337 261 676

ALASSIO appartamento affacciato sul ma[redacted] 2 terrazzi e box 3° piano mq 170. Tel. 0182 660.736 - [redacted].5777.

ALASSIO impresa vende direttamente bi trilocali nuovi a partire da L. 250 milioni (consegna estate '99) possibilità box posto auto. Tel. 0182 642.645.

ALASSIO [redacted] ampio bilocale termoautonomo giardino di 130 mq posto auto piscina L. 350 milioni da impresa. Tel. 0182 50.158 - 0347 489 6204.

ALASSIO Parco delle Ninfee ampio trilocale con terrazzo mq 130 vista mare panoramica cantina Tel 0182 642 645.

ALASSIO via Dante (50 ml dal mare) attico [redacted] ampio terrazz[redacted]pletamente ristrutturato 2 [redacted]ere [redacted] bagni sala [redacted] vista [redacted]. Tel. 0182 642.645.

ALBENGA da impresa [redacted] autonomo con ampio terrazzo e posto auto. 50 ml mare L. 210 milioni arredato nuovo. Agevolazioni di pagamento Tel. 0182 50.158 - 0347 489.6204.

ALBENGA [redacted] bilocale spazioso balconato L. [redacted] milioni. Case [redacted] Liguria 0182 555.627 - 0337 261.676.

CERIALE bilocale soleggiato tenuto molto bene [redacted] balconi vista mare affare L. 140 milioni Tel. 0182 992.599

CERIA[redacted] occasione monolocale con balcone cantina affarissimo L. 105 milioni. Fondocasa 0182 931 615.

CERIALE
vendesi [redacted] 300 ml mare indipendente ingresso soggiorno cucinino [redacted] camere servizi giardino Tel 0182 930.895 - 0337 221 279

[redacted] **MA**[redacted] vendiamo villa [redacted] più grande garage magazzino e giardino vero affare Tel 0335 580 [redacted]

[redacted] splendido tre locali [redacted]modo mare nuovo termoautonomo posto auto L. 210 milioni [redacted] 0182 991 [redacted]

FINALE LIGURE appartamento di 90 mq termoautonomo giardino ottimo affare Fondocasa 019 680 710

[redacted] **LIGURE** centro in palazzina ristrutturato bilocale ristrutturato solo L. 245 milioni Tel 019 692 930

LOANO bilocali nuovi [redacted] possibi[redacted] vista mare box o giardino da L. [redacted] milioni Tel 019 676[redacted]

PIETRA LIGURE via Como arredato soggiorno con cucinetta 2 camere bagno box. Sabatelli Immobili 011 655.359.

PIETRA LIGURE viale Repubblica bilocale 55 mq ottimo [redacted]mento L. 180 milioni. Fondocasa 019 615.951.

PIETRA LIGURE 50 mt dal mare appartamento vista mare termoautonomo 100 mq L. 295 milioni. Gabetti 019 677.307.

SANREMO ampio bilocale comodo centro e servizi buone condizioni L. 145 milioni. Fondocasa 0184 591.670.

COSTA AZZURRA

A. AFFARE [redacted] centrali mono/bi/trilocali da L. 96 milioni. Tel. 0182 555.627 - 0337 261.676.

A. JUAN LES PINS affare vicino mare [redacted] mono-bilocali [redacted] L. 80 milioni [redacted] pi terrazzi soleggiati. Tel. 0182 555 627.

A. LIQUIDIAMO centro Nizza [redacted] mt mare monolocali [redacted] mq [redacted] L. 75 milioni, [redacted]cali 50 mq da L. 155 milioni, trilocali mq 60 da L. 170 milioni. Anche affitto assicurato. Inlemm 011 599 782.

A. MENTONE Roquebrune vicino mare vista mare splendido trilocale piano alto ampia terrazza. Tel. 0182 555.627.

A. [redacted] zona Centro nuovi splendidi monolocali da L. 75 milioni reddito bancario garantito 7,5% Tel. 0182 [redacted].

[redacted] Antibes Les Pins fronte mare alloggi nuovi accesso spiaggia L. 26 milioni più piccola rata Italgest 0184 449.072.

AFFARE Antibes mare vista mare ville indipendenti giardino, terrazze L. 87 milioni più piccola rata. Italgest 0184 449.072.

AFFARE Cannes fronte mare vista mozzafiato residenza nuova bilocali terrazza da L. 200 milioni Italgest 0184 449.072.

AFFARE Cannes Theoule villette sul mare vista mozzafiato piscina da L. 88 milioni più piccola rata Italgest 0184 449.072

AFFARE Mentone Garavan fronte mare introvabili alloggi nuovi da L. 27 milioni [redacted] piccola rata. Italgest 0184 449 072

AFFARE Nizza alloggi nuovi vacanza/investimento reddi[redacted] garantito 7% L. 45 milioni più piccola rata. Italgest 0184 449.072

A [redacted] nuovo lancio cantiere appartamenti da L. 96 milioni Italimmobili 011 771.1560 - 771.1918.

CAP [redacted] affare introvabile alloggi pronti vista mare parco piscina tennis da L. 180 milioni. Italgest 0184 449.072.

NIZZA in villa d'epoca con parco vicini e vista mare 2/3/4 locali terrazze, giardino, parking. Ristrutturati. Barkimmo 0033 493 168 687

[redacted] promenade splendido alloggio [redacted] cale ristrutturato grande terrazza vista mare. Isit numero verde 167 140.420.

NIZZA vicino mare splendido monolocale terrazza vista panoramica garage FF. 330 mila. Giovanni 0033 612.103.385.

LOCALI UFFICI CAPANNONI

A. TOSCANO SPA corso Sabastopoli locale commerciale [redacted] angolare forte passaggio 1 vetrina su strada cantina e servizi L. 168 milioni Tel 011 561.3050.

BASSO fabbricato plurattività libero 220 mq corso Racconigi/Frejus ottimo stato interno. Consuledil 011 437 4000.

CAPANNONI
da ultimare 2 unità mq 2400 [redacted]na più mq 600 uffici abbinabili [redacted]desi/affittasi. Fronte autostrada To-Sv tra uscite Carmagnola e Marene. Tel. 0172 471.111.

CASELLE
adiacente aeroporto nuova realizzazione polo industriale artigianale magazzini. Lotti da 600 a 20000 mq coperti. Gabetti 011 539.007.

CORSO Regina [redacted] fabbricato [redacted] 300/400 mq più uffici e cortile privato Tel 0335 349.394 - 011 660 1626.

GABETTI Lingotto fronte via grande traffico locale commerciale mq 1250 frazionabili 20 vetrine magazzino. Tel. [redacted]7.

[redacted] Nichelino zona industriale capannone 600 mq palazzina uffici 300 mq ampia area libera. Tel 011 539.007.

PRIVATO vende magazzino interno cortile servizi uffici mq 165 via Ellero zona Lingotto Tel. 011 696.4927.

TROFARELLO capannone di 600/800 mq con ampi piazzali vendesi a prezzo di realizzo. Tel 0335 349.394 - 660.1626.

VENDONSI liberi uffici centrali stabile signorile [redacted] 2 piani mq 650 ingressi condominiale e privato su strada box e posti auto. Tel. 011 500.179 - 595.852.

VIA S. T[redacted] elegante palazzo d'epoca 1° piano ufficio [redacted] doppi ingressi [redacted] vani doppi servizi. Intermau 011 812.4208.

BOX AUTO

NICHELINO in [redacted] 6 boxes [redacted] struttione a L. 78 milioni totali vendita anche singola. M. Case 011 770.7531

[redacted] Arbarello adiacente (via della Misericordia) liberi posti auto in silopark [redacted]. IPI 011 561.7091.

TERRENI

[redacted] centro lotto di terreno residenziale licenza singola. Navone Case 011 933 8587 - 0336 925.111.

[redacted] lotti [redacted] terreno residenziale varie soluzioni. Navone Case [redacted] 933.8587 - 0336 925.111.

TERRENO INDUSTRIALE VENDESI
privato vende terreno mq 4700 con progetto approvato per capannone industriale e uffici [redacted] raddoppiabile. Cintura Torino prossimità autostrade Torino-Aosta e Torino-Milano. L. 380 milioni Tel. 011 680.4090.

IMMOBILIARE ACQU[redacted]

TORINO CITTA'

ALLOGGIO piccolo [redacted]ssimo camera cucina [redacted] in vendita pagamento contanti. Sig. Lorenzini 011 817.8215.

CALCIATORE professionista acquista appartamento signorile zona centro e/o fronte collina. Esim 011 480 135.

CERCHIAMO appartamenti [redacted] camere in casa bella zona ben servita pagamento in contanti. Centro Casa 011 562.3888.

GABETTI SPA ricerca per coppia con figlio 2/3 camere [redacted] max L. [redacted] milio[redacted] contanti. Sig [redacted] Garro 011 57.672

[redacted] **IMMOBILI** 011 655 359 [redacted]ca appartamenti liberi in Torino e provincia. Pagamento contante

TORINO PR[redacted]

RICERCO casetta rustico e cascinale [redacted] terreno in Torino max 40 km "La Borsa" 011 368.462.

LOCALI UFFICI CAPANNONI

GRUPPO immobiliare cerca capannoni industriali liberi per investimento Torino prima cintura. Tovo 011 537.350.

[redacted]
In acquisto
(per società di servizi S.p.a.)
In Torino
FABBRICATO
minimo 1500 [redacted]
CASAPIEMONTE [redacted]
Tel. 011 819.1000.

AFFITTI OFFERTI

TORINO CITTA'

A.A. CASAFFITTI Crocetta signorile 2 ingressi salone 3 camere cucina 2 servizi vuoto. Tel. 011 583.901 r.a.

A. GEDIM 011 562.7586 piazza Gran Madre signorile ristrutturato salone 2 camere cucina biservizi box doppio.

ACCOGLIENTI appartamenti arredati vuoti metratura prezzo uffici stesso stabile. Interacta 011 568 3626.

AFFITTASI [redacted] terro (no abitazione) a referenziati, angolo coltura, termo autonomo, zona Lucento. Tel. 011 941.5407.

COLLINA in villa signorile alloggio 4 camere soggiorno cucina biservizi box giardino. Tel. 011 537.445 - 898.9264.

CONSULEDILE 011 437 4000 [redacted] Ventimiglia signorile saloncino 2 camere cucina biservizi L. 1 milione 200 mila mese.

[redacted] in casa d'epoca signorile splendida vista rifinitissimo mq 200 ultimo piano, posto auto. Tel. 612.3444.

MONOLOCALI con cucinino o bagno acqua centralizzata ben arredati in bella casa Di Salvatore 011 561.7183.

[redacted] PROVINCIA

AIRASCA: affittasi alloggio 3 camere servizi. Tel. 011 986 5363.

BARDONECCHIA privato affitta annual[redacted] bilocali[redacted] Borgo Vecchio. Tel. 011 650.3026 dalle 9/12 alle 15/19 oggi.

SIGNORILE in villa [redacted] giardino (Collegno) salone 3 camere cucina 2 bagni tavernetta garage, Centro Casa 562 3888.

LIGURIA

[redacted] **S. SPIRITO** affittasi alloggi [redacted] invernali a partire [redacted] L. [redacted] mila. Punto Edilnord 0182 970.777.

OSPEDALETTI sul mare alloggio mobiliato 3 posti letto affitto da ottobre e seguenti. [redacted]. 0184 [redacted].

[redacted]CI CAPANNONI

[redacted] banca o fiduciaria affitterei in Settimo Torinese centrale 200 mq open space 7 vetrine ampio cavo". Tel. 0338 288 0960.

[redacted] Grattacielo Lancia affittasi locale di [redacted] mq uso capannone uffici Studio Asiago 011 388 544.

AFFITTASI studio signorile mq 120 circa corso Tassoni/Regina. Tel. 011 437.6668 interno 39

AFFITTIAMO In Settimo strada [redacted] capannoni industriali [redacted] completi di uffici, impianti condi indipendenti. Sapri 011 541.952.

BASSO fabbricato uso commerciale [redacted] Traiano superficie [redacted] mq. Beni Fondiari 011 560 1000.

CENTRO uffici magazzini parcheggio privato segreteria, sale riunioni. Tel. 011 315.7111.

CORSO Francia/Marche capannone [redacted] mq più 160 uffici e servizi ampio piazzale. Tel 0335 349 394 - 011 [redacted] 1626

[redacted] ufficio [redacted] mq [redacted] con servizi in moderno [redacted] affittasi zona Mirafiori. Tel. 011 347.2287.

[redacted] uffici 900 mq con parcheggio Torino [redacted] grossi scalo [redacted]. Beni Fondiari 011 568.1000.

AFFITTI DOMANDE

[redacted]INO CITTA'

A.A.A.A. PER selezionati cerchiamo immobili rapida definizione senza vostra spese. Solo Affitti 011 433.7640

A.A. A referenziatissimi affittiamo vostri immobili con decorrenza immediata senza alcuna vostra spesa. Komarco 011 533.914

ACCOGLIENTI alloggi arredati [redacted] azienda francese urge per dirigenti in trasferta. Interacta 011 568.3676.

CENTRALI arredati 1/2 [redacted] referenziati solo se in buone condizioni garantite serietà. Agim 561.2886

CERCHIAMO [redacted] nostri clienti referenziati alloggi varie metrature rapida definizione. Centro Casa 011 562.3888.

DIRIGENTE proveniente estero cerca villa o appartamento precollina collina Pecetto Moncalieri Cavoretto. Tel 561.2886.

[redacted] UFFICI [redacted]

[redacted] negozio mq 300/400 in zona Torino Nord. Forniamo le massime garanzie. Baldini & C. Srl 011 596.771.

AUTOVEICOLI

A. ACQUISTA autovetture max valutazione contanti con voltura. Via Sant' Ottavio 32 Torino (zona Mole). Tel. 011 817.7242.

ACQUISTA auto di ogni tipo con voltura massima valutazione, Autosalone D'Elia corso Orbassano 241 Tel. 011 351.328.

ACQUISTA auto fuoristrada camper furgoni frigo e ribaltabili. Ipercar strada Torino 27 Beinasco. Tel. 011 397.1261.

ACQUISTA autovettura usate massima valutazione pagamento contanti, [redacted] Montegrappa 24 B Tel. 011 776.1898 Torino.

AUTOGILLIA acquista con voltura immediata auto fuoristrada e furgoni max serietà. Corso Umbria 35 To Tel. 011 480.295.

AUTOTORTONA acquista vetture di ogni tipo massima valutazione e serietà. Corso Tortona 8 Tel. 817.1643 - 889.664.

VIAGGI E VACANZE

ALBERGHI PENSIONI RESIDENCES

[redacted] **MARINA** Hotel Olimpic *** 0183 406.120 a 200 [redacted] mare, camere servizi, telefono, TV, Parking, [redacted]. Colazione buffet, ottima cucina.

[redacted] Albergo Rivamare accogliente fronte [redacted] comfort settembre L. 62 mila ottobre L. 58 mila. Tel. 019 668 265.

LOANO Hotel Torre Antica *** [redacted] 675.714 centrale comforts scelta menù, cucina genuina, specialità pesce.

RIMINI Bellariva Hotel Villa del prato tel. [redacted] 372 629, moderno, confortevole, cucina casalinga curata dai proprietari, pensione completa settembre L. 40.000/43.000

SANREMO albergo tranquillo, terrazze, centralissimo e familiare L. 40/55 mila pensione Tel. 0184 506 924.

MATRIMONIALI

[redacted]GENZI[redacted] **MATRIMONIALE** [redacted] **SI E...** Massima serietà e riservatezza Torino [redacted] Peschiera 281. [redacted]. 011 779.2872 - fax 011 [redacted].322

[redacted] **AGENZIE** [redacted] **SOCIATE & AUTORIZZATE.** La certezza [redacted] giusto incontro nell'assoluta serietà. Amicizie - matrimoni. [redacted] Giuseppe Giusti 3 angolo [redacted] Vinzaglio Torino Tel. 011 581.1055.

INCONTRI Studio Matrimoniale Esperienza decennale indiscussa etica professionale Via Vespucci 34 bis. [redacted]. 011 568.3242

VARIE

A.A. GIOIELLERIA M.C. 334.832. [redacted] sta oro, argenteria, monete, gioielli, in contanti. Corso Peschiera [redacted]. Torino.

A. ALBA GIOIELLI 323.002 [redacted] argento preziosi numismatica [redacted]. Valuta al [redacted] Torino, via Tripoli 65.

A. OREFICERIA GE.MA. acquista [redacted] argenteria monete preziosi alle valutazioni via Madama Cristina 42. Tel. 650.2212.

ORO, monete, medaglie, preziosi, compro [redacted] alti prezzi. Gioielleria Gemelli, via Bertola 22/E - Torino. [redacted]. 561 3086

LIDL ... da giovedì 17 Settembre

Nuovo in assortimento
Pecorino sardo fresco al Kg. 14.950
Pecorino sardo stagionato al Kg 17.990
Lampadine Osram 40/60/100 W. al pezzo 1.300
Fino ad esaurimento
Torta olandese * 500 gr. L. 3.980 / Kg. 1.990
Gallette di riso * 2 pezzi da 100 gr. cad. L. 9.950 / Kg. 1.990
Riso Basmati * 500 gr. L. 4.980 / Kg. 2.490

OFFERTA PREZZO ASSAGGIO
RIDUZIONI PREZZO VALIDE [redacted] A [redacted] 30/09/98
[redacted] integrali/[redacted]/stirati 1.290 990
Rullini [redacted] 36 [redacted] x2 [redacted] 6.490
[redacted] 1.290
Fazzoletti [redacted] carta 18 confezioni da 10 pz. 1.490
[redacted] al limone superconcentrato 1 l 1.490

Rasoio per barba e capelli * 13 W. 230 V. composto da: 4 regolatori di lunghezza dim. 3, 6, 9, 12 mm., 1 pettine, 1 forbice, liquido e pennellino di pulizia, contenuti in una busta 24.900 comoda impugnatura ergonomica
Gonna salopette in velluto per bambina * colore rosso, [redacted] 3 comode tasche sul davanti e pratica chiusura a bretelle, lavabile a 30 C 12.900 100% cotone taglie: 86/110
Trapunta * imbottitura 70% seta naturale, 30% lana, rivestimento 80% viscosa, 20% poliammide, 2 diverse misure 39.900 dim.: 135x200 cm. 49.900 dim.: 155x220 cm.
Peluche mamma [redacted] cucciolo * koala, procione, elefante, topo, lavabile a 30°C, molto resistenti 12.900 altezza 30 cm.
Oliera/saliera in acrilico * bottigliette dosatori con coperchio, colori: blu, rosso e bianco 16.900
Orologio al quarzo p[redacted] bambino * quadrante antiurto, [redacted] cinturino in gomma, resistente all'acqua, con funzioni di: sveglia, cronografo, luce e data, disponibile in diversi colori 9.990 batteria inclusa
Antiscivolo per doccia e vasca * in PVC, [redacted] pz., facili da apporre e da togliere, a forma di animali marini, ideali per piano doccia e vasca da bagno 2.690 dim.: 14x10,5 cm.
Cesoia * lame in acciaio antiruggine, rivestita in Teflon, potente e robusta, consente [redacted] taglio di legno duro fino a un o [redacted]. di 4,5 cm., impugnatura in gomma antiscivolo 12.900 lunghezza 72 cm.
Forbici multifunzionali * lame in acciaio antiossidante, manici in ABS, lunghezza ca. 21 cm., adatte per tagliare lattine, per svitare tappi, per tagliare carta e cartone, apribottiglie 3.990 2 pezzi
Scarponcini per bambino * tomaia in Nylon [redacted] tessuto, suola [redacted] PVC, diversi colori 12.900 misure: 25-35
Scarponcini in camoscio da donna * suola EVA, con pratica allacciatura, colori: blu e nero 19.900 misure: 36-40
Organizer da scrivania * costituito da: agenda telefonica, raccoglitore per lettere, portamatite, [redacted] cassettino [redacted] scomparsa, porta scotch e memo block inclusi 5.990 5 diversi colori
Set pulitura scarpe [redacted] pz. * 3 spazzole, 2 spazzoline, 1 panno e 1 pratico custodio da viaggio, con setole di diversa durezza 5.990
Forbice per giardinaggio * in alluminio colato, lame in acciaio, rivestite in Teflon, antiruggine, con chiusura di sicurezza, impugnatura in gomma antiscivolo 3.990 lunghezza 21 cm.
Sega ad arco/sega [redacted] mano * con lama temperata ad induzione e sostituibile, leggera e resistente, molto affilata, cad. 5.990 in acciaio lungh. 84 cm. in acciaio lungh. 48,5 cm.
Scarpe unisex tempo libero * in pelle scamosciata, con suola in TPR [redacted] antiscivolo, comode e ben imbottite, con sottopiede estraibile, colori: nero e marrone 24.900 misure: 36-43
Scarpe trekking da bambino * tomaia in pelle e Nylon, suola in TPR, antiscivolo, [redacted] sistema di allacciamento veloce, [redacted] diverse combinazioni di colori 19.900 misure: 26-34
Stivaletti da pioggia per bambino * in PVC, colori: rosso e blu 8.990 misure: 24-32
Tagliere * in PP, misure: 22x34 cm. 3.990
6 Centrini per torte * in carta, a 36 cm., decorativi [redacted] resitenti 990
Mollette in plastica * in PP, assortite in diversi colori, con molla zincata 1.990 50 pezzi

LIDL Melegnano. Per conoscere il nostro punto vendita più vicino telefonate al numero 02/98231680

* PRODOTTO DISPONIBILE NEI PUNTI VENDITA CON RELATIVA AUTORIZZAZIONE DAL 17/09/98 AL 23/09/98 SALVO ESAURIMENTO SCORTE - PREZZI VA[redacted] IMMAGINI HANNO V[redacted] PURAMENTE ILLUSTRATIVO

CHAMPIONS LEAGUE: RISULTATI DELLA PRIMA GIORNATA E CLASSIFICHE

GRUPPO H

Porto-Olympiakos 2-2
Croatia-Ajax 0-0

CLASSIFICA

	P	G	V	N	P	F	S
Porto	1	1	0	1	0	2	2
Olympiakos	1	1	0	1	0	2	2
Croatia	1	1	0	1	0	0	0
Ajax	1	1	0	1	0	0	0

PROSSIMO TURNO
30-9 Olympiakos-Croatia
Ajax-Porto

GRUPPO G

Athletic Bilbao-Rosenborg 1-1
JUVENTUS-Galatasaray 2-2

CLASSIFICA

	P	G	V	N	P	F	S
JUVENTUS	1	1	0	1	0	2	2
Galatasaray	1	1	0	1	0	2	2
Athletic Bilbao	1	1	0	1	0	1	1
Rosenborg	1	1	0	1	0	1	1

PROSSIMO TURNO
30-9 Galatasaray-Athletic Bilbao
Rosenborg-JUVENTUS

GRUPPO C

Real Madrid-INTER 2-0
Sturm Graz-Spartak Mosca 0-2

CLASSIFICA

	P	G	V	N	P	F	S
Real Madrid	3	1	1	0	0	2	0
Spartak Mosca	3	1	1	0	0	2	0
Sturm Graz	0	1	0	0	1	0	2
INTER	0	1	0	0	1	0	2

PROSSIMO TURNO
30-9 Spartak Mosca-Real Madrid
INTER-Sturm Graz

GRUPPO D

Broendby-Bayern 2-1
Manchester Utd-Barcellona 3-3

CLASSIFICA

	P	G	V	N	P	F	S
Broendby	3	1	1	0	0	2	1
Manchester Utd	1	1	0	1	0	3	3
Barcellona	1	1	0	1	0	3	3
Bayern	0	1	0	0	1	1	2

PROSSIMO TURNO
30-9 Barcellona-Broendby
Bayern-Manchester Utd

GRUPPO I

Lens-Arsenal 1-1
Panathinaikos-Dinamo Kiev 2-1

CLASSIFICA

	P	G	V	N	P	F	S
[illegible]	3	1	1	0	0	2	1
Lens	1	1	0	1	0	1	1
Arsenal	1	1	0	1	0	1	1
Dinamo Kiev	0	1	0	0	1	1	2

PROSSIMO TURNO
30-9 Dinamo Kiev-Lens
Arsenal-Panathinaikos

GRUPPO F

Psv Eindhoven-Hjk Helsinki 2-1
Kaiserslautern-Benfica 1-0

CLASSIFICA

	P	G	V	N	P	F	S
Psv Eindhoven	3	1	1	0	0	2	1
Kaiserslautern	3	1	1	0	0	1	0
Hjk Helsinki	0	1	0	0	1	1	2
Benfica	0	1	0	0	1	0	1

PROSSIMO TURNO
30-9 Benfica-Psv Eindhoven
Hjk Helsinki-Kaiserslautern

[illegible] IN TV

7,05 Calcio. Francia 98: Brasile-Danimarca (r) **Tmc**
15,20 Pattinaggio a rotelle. Mondiali juniores corsa. **Tiro a volo.** Campionati italiani società fossa olimpica. **Golf.** Trofeo Lancia. Vela and Vela. Tiro con l'arco **Raitre**
19,35 Auto. Speciale Ferrari Challenge (r) **Tmc2**
20,40 Calcio. Coppa delle Coppe: Lazio-Losanna **Tmc**
23,00 Tmc2 Sport Magazine: Windsurf **Tmc2**
23,15 Calcio. Coppa delle Coppe: Chelsea-Helsingborgs **Tmc2**
0,10 Tutto coppe **Italia 1**
0,50 Italia 1 sport motori **Italia 1**

CITIZEN
Dal polso al cuore

LA STAMPA
SPORT
Giovedì 17 Settembre 1998 27

CITIZEN
Dal polso al cuore

Champions League poco felice per le italiane, in dieci per oltre un tempo col Galatasaray e a Siviglia col Real Madrid

Juve e Inter, falsa partenza

Pari bianconero, un rigore mette ko i nerazzurri

A sinistra, la splendida acrobazia di Inzaghi che ha portato la Juventus in vantaggio: gol alla Vialli, entusiasmante, anche se poi i bianconeri hanno sofferto; a destra, Ronaldo cerca invano di liberarsi dei difensori madridisti a Siviglia: per il brasiliano, uscito i fischi, e per l'Inter è stata serata decisamente difficile

Inzaghi, show acrobatico Birindelli l'uomo-rimonta

Peruzzi si fa cacciare per un mani fuori area
Poi due reti dei turchi ma il difensore rimedia

TORINO. Non è un pareggio (2-2) dagli effetti irreparabili, perchè pure a Bilbao, nell'altra partita del girone, ha vinto. Ma farsi bloccare in casa dai turchi, anzi doverli inseguire e agguantare in dieci, con la stessa tignosa volontà mostrata in Supercoppa con la Lazio, non è il modo con cui la Juve pensava di rientrare in Europa. Dopo i tre gol presi a Perugia, i due subiti meritatamente il Galatasaray dimostrano che c'è parecchio da registrare e forse la nuova formula adottata da Lippi tornerà nel cassetto delle intuizioni impossibili.

L'allarme scatta in fretta. Al 9' tre turchi circondano Tudor, gli sradicano il pallone dai piedi e Hasan, il più lesto, si invola. Potrebbe fare tutto, sceglie la soluzione di allargarsi per evitare Peruzzi e dalla posizione in fini- mette la palla dietro la rete. E' la prima nota stonata in sera in cui risuoneranno altre. La formula delle tre punte condiziona la Juve: nel male. Il centrocampo è in affanno e in inferiorità, la difesa rabberciata con Tacchinardi, pure. Sembra il replay secondo tempo di Perugia. Il Galatasaray è incapace di costruire pericoli in serie, tuttavia quando parte dal sinistro di Hagi l'azione dei turchi produce brividi. Anche loro hanno problemi in difesa dove Vedat è impacciato quanto Tudor, senza l'alibi dell'età. Al 12' ci prova Fonseca, sull'assist di Inzaghi, e Taffarel esibisce i pugni. L'uruguayano trova anche il gol sul passaggio di Del Piero ma l'arbitro annulla per un fuorigioco davvero discutibile. Si illude la Juve per la facilità con cui avanza fino all'area turca, sulla destra le discese ardi- di Di Livio e chiunque vi si trovi a passare trovano in Hakan Unsal un oppositore gentile. Proprio da quella parte Del Piero confeziona il miglior numero della sua serata al 16': un teso che arriva a Inzaghi, lasciato troppo solo. L'acrobazia di Superpippo è perfetta, Taffarel ci può arrivare. L'1-0 rasserena Juve. Ma quanto le costa il tridente della fantasia, senza che Del Piero, nè Fonseca e Inzaghi rientrino a sostenere il centrocampo. La serata grigia di Deschamps e i limiti di Davids, sulla presenza si era incerti alla vigilia, accrescono le difficoltà. Il gioco delle tre carte offensive non vale la candela, i fenomeni costruiscono poco rispetto a quanto la Juve paga in sicurezza. Galatasaray non vincerà mai la Coppa, tuttavia ha un'organizzazione agile che si arricchisce del talento geniale ora geometrico di Hagi. Okan, un piccoletto che gioca come le nostre ali di una volta, innesta le marce alte e Pessotto ha da impegnarsi a fermarlo. Al 22' il nanetto turco spreca una creazione di Hagi.

Si intuisce che la Juve annaspa. Tudor è senza «tutor» e lo si vede. E' raro che capisca quando deve per mettere gli avversari in fuorigioco e la lentezza dispera la compagnia. Al 32' eccolo creato che si fa saltare o Hakan Sukur, uno dei tanti che il Toro degli ultimi anni giudicò inadeguato (con gli effetti che si conoscono), obbliga Peruzzi a fuori area con le mani per bloccarne il pallonetto a colpo sicuro. Il sacrificio del portiere, espulso, evita il pareggio, tuttavia salta tutto il progetto tattico perchè Fonseca deve andarsene (senza neppure guardare Lippi) e far posto a Rampulla.

La Juve deve reggere in dieci per un'ora ma dopo soli dodici minuti arriva già pareggio. Hakan Sukur in piena area controlla il cross morbido di Hasan, stop di destro e rete di sinistro. La ripresa si apre la novità tattica di Tacchinardi di a centrocampo e Di Livio arretrato a terzino, con Birindelli sulla destra. L'effetto modesto. Filipescu e Popescu, i due romeni della difesa turca, soffocano le iniziative bianconere, altrettanto può dire di Rampulla, portiere di Coppa (Italia). Vabbè che nessuno occupa di contrastare Umit, quando va al tiro, ma sulla conclusione da oltre 20 metri il vice Peruzzi tarda a tuffarsi. Lippi, che ha appena tentato la carta disperata di Zidane, zoppicante, per Inzaghi, non può che sperare in un colpo isolato. Arriva al 23' con il colpo di testa di Birindelli sulla punizione di Del Piero. Come Perugia ancora un gol su calcio fermo: ma il tridente non dovrebbe essere la fabbrica del gol?

Marco Ansaldo

	GALATASARAY
10	Tiri totali
	In porta
6	Fuori
0	Pali e traverso
5	Corner
27	Falli
3	Ammoniti
0	Espulsi

LA DOPPIA SFIDA
OTTAVO DEBUTTO IN EUROPA

JUVENTUS [4-3-3]	2
PERUZZI	6,5
[illegible]	
TUDOR	5
TACCHINARDI	5,5
PESSOTTO	5,5
(23' s.t. Blanchard)	sv
DI LIVIO	6
DESCHAMPS	5
DAVIDS	6
FONSECA	6
(32' p.t. Rampulla)	6
INZAGHI	6
(17' s.t. Zidane)	sv
DEL PIERO	5,5
All. LIPPI	5

GALATASARAY [4-4-2]	2
TAFFAREL	6
FILIPESCU	6,5
VEDAT	5
POPESCU	6
HAKAN U.	5,5
OKAN	6
UMIT	6,5
TUGAY	5
(33' s.t. Arif)	sv
HASAN	6,5
(37' s.t. Erdem)	sv
HAKAN S.	6,5
HAGI	7
All.: TERIM	6,5

Arbitro: MERK 7 (Germania)

Reti: 18' p.t. Inzaghi, 44' p.t. Hakan S., 18' s.t. Umit, 23' s.t. Birindelli. **Espulso:** 32' p.t. Peruzzi. **Ammoniti:** Okan, Hagi, Hakan S. Fonseca, Di Livio, Deschamps. **Spettatori:** paganti 37.192 per un incasso di L. 728.181.000.

REAL MADRID [4-4-2]	2
ILLGNER	sv
PANUCCI	7
HIERRO	7
SANCHIS	6
ROBERTO CARLOS	5,5
RAUL	6
REDONDO	6
SEEDORF	7
SAVIO	8
(44' s.t. Karembeu)	sv
MIJATOVIC	5,5
MORIENTES	5
(41' s.t. Jarni)	sv
All.: HIDDINK	6

INTER [5-3-2]	0
PAGLIUCA	6,5
ZANETTI	4
BERGOMI	6,5
FRESI	4
GALANTE	7
MILANESE	5
CAUET	6
(1' s.t. Simeone)	6
WINTER	6
(36' s.t. Ventola)	sv
[illegible]	5,5
ZAMORANO	5,5
RONALDO	5,5
(29' s.t. Pirlo)	sv
All.: SIMONI	5

Arbitro: DALLAS 5 (Scozia)

Reti: p.t. 35' Hierro (rig.); 46' Seedorf. **Ammoniti:** Winter, Fresi, Simeone. **Espulsi:** 41' p.t. Fresi. **Spettatori:** 38.000

Ronaldo fa la comparsa Gol di Hierro e Seedorf

Espulso il libero Fresi: I nerazzurri soffrono e il brasiliano viene sostituito tra i fischi

SIVIGLIA
DAL NOSTRO INVIATO

Lezione d'altri tempi, per l'Inter e il calcio all'italiana. Il Real Madrid prende a schiaffi l'assoluta mancanza di coraggio, la miopia tattica e strategica. Già prima dell'espulsione di Fresi, decretata al 41', la squadra di Gigi Simoni aveva badato esclusivamente a difendersi, perché questo erano lo spirito e l'obiettivo. Il fatto che la svolta si determini nell'ultimo spicchio di partita - rigore di Hierro, contropiede di Seedorf - basta a giustificare, da parte dell'allenatore, un atteggiamento così castrante, una formazione mai di grado di spremere quel poco che avrebbe potuto garantire Ronaldo. E' un brutto colpo per la classifica e l'immagine.

Come Francia-Italia a St. Denis, non peggio, e non solo perché c'è lo stesso arbitro, Dallas. Il Real si butta sotto, l'Inter alza reticolati, scava trincee, rinuncia a giocare. Gigi Simoni spiazza tutti: ecco Milanese, il Pessotto. Conoscendo i gusti di Moratti, ci vuole un bella faccia tosta a lasciare fuori, tutti insieme, Baggio, Djorkaeff e Pirlo. Ci si batte in un'arena incendia- (trenta gradi di calore, ma almeno cento di tifo). Fresi libero, Galante incollato a Morientes, Bergomi fisso su Mijatovic. E poi: a destra, Zanetti-Savio, a sinistro Milanese-Raul. A centrocampo, Cauet, Winter e Simeone occupano di Redondo e Seedorf, oltre a tenere d'occhio, il francese e l'argentino, le sortite di Roberto Carlos e Panucci. A Zamorano e Ronaldo, Hiddink non riserva mai di tre gorilla, due dei quali, Hierro e Sanchis, assai di rado si prendono audaci licenze.

Un quarto d'ora d'inferno. Winter ammonito, Ronaldo toccato duro da Panucci, Madrid all'arrembaggio: 8', Savio a Raul, sinistro radente fuori bersaglio; 10', Zanetti disarciona Savio, rischiando il rigore, in capo a una travolgente azione del Real: 11', testa di Panucci, capocciata di Hierro, Pagliuca è lì. L'Inter soffre, tiene. Savio ubriaca Zanetti, un tackle del quale, da dietro, avrebbe meritato ben altro che una plateale ramanzina. Mijatovic e Morientes cercano di favorire i tagli dall'esterno. Zamorano e Ronaldo, fischiato a ogni arpeggio, rimangono isolati. Nel giro di tre minuti, dal 38' al 41', Fresi prima falcia Panucci, trasfigurato dal sapore di derby, e poi abbatte Savio. L'arbitro, assai fiscale, lo caccia per somma di ammonizioni. Se l'Inter tira mai, il Real tira poco, ed è proprio questo dato più sorprendente.

Alla ripresa, Simoni richiama Cauet, sguinzaglia Silvestre e passa a zona, 4-3-2, con una linea difensiva che è tutto un programma: Bergomi, Galante, Silvestre, Milanese. Simeone, libero per un pugno di mischie, ritorna a metà campo. Il Real ha più benzina, e l'Inter, paradossalmente, meno timor panico. Simeone-Zamorano-Ronaldo, diagonale a fil di montante (9'). Un brivido anche per Illgner, finalmente. E' molto fisico, il calcio degli interisti. Galante para, di braccio, una sventola di Savio, troppo vicino per indurre Dallas a decretare il penalty rabbiosamente invocato. Angoli, bolge, carambole: si gioca a una porta. Morientes, al 19', si mangia un gol fatto, sull'ennesimo invito di un Panucci assolutamente straripante. Il Real nulla, il catenaccione dell'Inter rasenta il patetico. Il tirannico possesso-palla dei campioni d'Europa viene sistematicamente sabotato al limite dell'area. Intorno alla mezz'ora, Pirlo avvicenda un Ronaldo esausto, cercato dalla squadra. Neppure il più sfegato dei tifosi interisti se la prende con il destino cinico e baro quando, al 35', il Real sbriciola il bunker. Zanetti stende l'inafferrabile Savio, rigore netto: Hierro, splendido, spiazza Pagliuca.

Fuori Winter, dentro Ventola: troppo tardi. Seedorf e Mijatovic spaventano l'Inter. Hiddink toglie Morientes e Savio - lui sì, formidabile - e chiude Jarni e Karembeu. Un colpo di testa di Zamorano, su cross di Milanese, supera di poco la traversa. Sarebbe stata una colossale ingiustizia. In pieno recupero, con l'Inter slabbrata e sbilanciata, Seedorf s'infila nella terra di nessuno e sigla, regale, il raddoppio. Che disastro, caro Simoni.

Roberto Beccantini

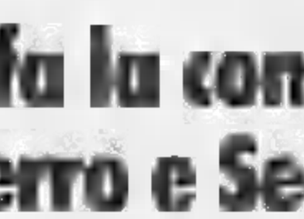

	INTER
5	Tiri totali
1	In porta
4	Fuori
0	Pali e traverse
0	Corner
18	Falli
4	Ammoniti
1	Espulsi

UEFA CHAMPIONS LEAGUE

L'allenatore della Juve fa autocritica per lo schieramento scelto in partenza con il Galatasaray

Lippi: mi ha tradito la voglia di vincere

«Tre attaccanti sono troppi»

TORINO. La sensazione è quella di aver salvato la pelle. Umberto Agnelli commenta così il mezzo passo falso: «Troppe assenze, ora solo mezza Juve». Invece non cerca attenuanti. Lippi, per un debutto con il brivido che nessuno si aspettava. La sua disamina di fronte alla platea, alla fine merita perfino l'applauso dei giornalisti turchi. Che fa il Marcello? Un'operazione molto semplice, ovvero ammette che questa Juve di più non poteva dare e che lui ci ha messo del suo per complicare le cose: «Ho sbagliato nel voler schierare tre attaccanti. In questo momento non siamo ancora pronti per una squadra di questo tipo. Ma avevamo tanta voglia di vincere la prima partita di Coppa. Alla fine dobbiamo ammettere che il pareggio non è un risultato negativo, anche perché eravamo in dieci ed è già tanto che siamo riusciti a raddrizzare la partita».

Complimenti sinceri al Galatasaray. Lippi esalta la squadra venuta dal Bosforo con parole gentili: «Ha giocato un'ottima partita, dimostrando di essere più avanti di noi anche perché ha già giocato cinque partite di campionato. Bravo Hakan a segnare e a fare la sponda. Noi abbiamo sofferto anche in parità numerica, mentre loro non sono mai stati in crisi e arrivavano prima di noi sulla palla in tutte le zone del campo. Non credo che sia un problema di difesa, ci sono stati problemi in tutti i reparti. Ma insisterò con questo assetto tattico: non è detto che una serata storta debba cambiare i programmi».

Le sue scelte nel dettaglio: «Ho spostato Tacchinardi a centrocampo perché dovevamo stare più raccolti ed avere maggiore interdizione. Mi è spiaciuto togliere Fonseca perché andava benissimo, ma avevo scelta. In passato ho sostituito spesso anche Del Piero. Quanto a Inzaghi, l'ho sostituito perché con Zidane avevo due attaccanti che tenevano di più la palla». Infine un sospiro di sollievo: «Visto il pareggio nell'altra partita del girone (1-1 fra Athletic Bilbao e Rosenborg, ndr), il nostro 2-2 non è così disastroso».

Ma Inzaghi non era del tutto convinto della scelta di Lippi: «Stavo bene, rispetto le scelte del tecnico. Dopo l'espulsione di Peruzzi c'erano i presupposti per una grande partita, stava venendo fuori la Juve migliore». Pippo se ne va per nulla contento, Rampulla si giustifica: «Per arrivare sul pallone del loro secondo gol avrei dovuto essere più alto di cinque centimetri. Posso aver sbagliato, ma la traiettoria della palla si allargava sempre di più e non c'è stato nulla da fare».

Una serata storta per un Deschamps ancora in lento recupero. Il francese ammette ogni colpa: «Non sono al massimo e ci vorrà altro tempo per migliorare. E' mancata la lucidità: di questi tempi giocare in dieci è una sofferenza. Loro ci hanno messo in crisi anche in parità numerica, arrivavano sempre primi sulla palla. I tre attaccanti? L'abbiamo fatto spesso in passato, è una tattica che comporta molto sacrificio da parte di tutti. Ci vogliono i meccanismi di gioco giusti e per ora non ci sono ancora».

Di Livio è molto realista: «Dopo una partita così dobbiamo soltanto migliorare. Dopo l'uscita di Peruzzi si siamo dovuti sdoppiare per arginare il Galatasaray. Le assenze hanno pesato, Lippi ha dovuto inventare una nuova squadra».

Sul fronte turco c'è una soddisfazione incredibile. Il tecnico Terim, bravo a preparare la partita, ammette: «Il nostro sogno resta andare nei quarti di finale. Potevamo ottenere una storica vittoria, ma anche il pari è qualcosa di grande. Avevamo la partita in pugno e abbiamo commesso un errore incredibile facendo segnare uno piccolo Birindelli. Non farà mai più un gol di testa con tanta facilità».

Fabio Vergnano

PAGELLE BIANCONERE: SEI SUFFICIENZE

PERUZZI 6,5. Si immola per il bene della squadra: l'arbitro lo caccia, ma lui salva un gol sicuro. (Dal 32' pt **Rampulla 5**, subito bravo a sventare una punizione di Hagi, ma dormiente alla grande sul secondo gol turco).
6. I pericoli arrivano quasi sempre dalla percussioni centrali, ma anche lui concede troppo spazio alle incursioni turche dalla fascia destra. Nel corso del match diventa difensore centrale e pure goleador.
TUDOR 5. Tecnicamente bravo, ma troppo lento e sempre in affanno. Divide con Tacchinardi la responsabilità del gol di Hakan e si concede altre leggerezze assortite.
5,5. Si adatta al ruolo di centrale difensivo con risultati poco brillanti. Nella ripresa torna a centrocampo e anche lì stenta a far sentire il proprio peso.
5,5. Dà briglia sciolta al tracagnotto Okan e la squadra patisce. Si propone in attacco, ma di precisione. (Dal 23'st **Blanchard sv**).
DI LIVIO 6. A destra e sul centro, ha sempre buone idee. Nella seconda parte Lippi ricicla come difensore di destra. Molta concretezza, pochi guizzi vecchia maniera.
DESCHAMPS 5. E' il meno brillante di un centrocampo che va spesso in sofferenza. E' in ritardo sul gruppo.
DAVIDS 6. Non è ancora quello dello scudetto, ma conferma la sua indispensabilità, anche se a singhiozzo.
FONSECA 6. Partenza col botto: un sinistro splendido sul quale Taffarel deve superarsi, un lancio millimetrico per Di Livio. Lippi lo sacrifica facendo la scelta più logica.
INZAGHI 6. Va in gol con una sforbiciata spettacolare. Ma poco altro da segnalare. (Dal 17'st **Zidane sv**, non sta bene e offre apporto molto limitato).
DEL PIERO 5,5. Gioca più per la squadra che per sè. Inizia bene, si affloscia strada facendo. Sua, comunque, la punizione del pareggio. [f. ver.]

«Il pari è positivo in queste condizioni» Inzaghi perplesso sulla sostituzione

Deschamps: in dieci è stata una sofferenza A Birindelli gli elogi di Hakan e dei turchi

Un'azione di gioco dell'olandese della Juventus Edgar Davids, schierato da Lippi anche se in non perfette condizioni, contrastato dal turco Usmit

Moratti, accuse a Simoni

«Io preferisco giocare a testa alta»

SIVIGLIA. Massimo Moratti ci è rimasto male. «Brutta partita, brutta figura. Per abbiamo giocato, e per la formazione che è stata mandata in campo, non potevamo sperare che nello zero a zero. Sono deluso, anche era logico aspettarsi, a questo punto della stagione, un Real più pimpante». Baggio, Djorkaeff e Pirlo in panchina. Il presidente non lo avrebbe mai immaginato: «Penso che Simoni abbia formato la squadra con un ritegno per lo meno eccessivo. Avrei preferito buttarmi un po' più a testa alta. Pazienza. Sono cose che capitano. Anche se in futuro sarà meglio che non capitino più. Simoni? Non è un problema. Resterà. Ripeto: mi attendevo un'altra Inter dalla vita, evidentemente, non si può tutto. Specialmente contro il Real».

Roberto Baggio esce sorridendo. «Un comportamento esemplare», chiosa Sandro Mazzola. Ronaldo, da parte sua, inquadra il naufragio in questi termini: «Loro, bravi. Noi, troppo lenti. Ci è mancata la velocità. Niente processi, e su con la vita: siamo appena agli inizi».

C'è amarezza in Gigi Simoni. «Il rigore mi ha tagliato le gambe - dice l'allenatore dell'Inter -. E' venuto nel momento in cui cominciavamo a cullare l'idea di riuscire a strappare il pareggio. Ho ancora netta l'impressione che in quella posizione non era un fallo da compiere. Purtroppo Zanetti è caduto in una ingenuità, probabilmente Savio avrebbe fatto danni da quella zona defilata dell'area».

Ma non è solo l'episodio del rigore ad giudicato «ingenuo» dal tecnico nerazzurro. Anche le due ammonizioni rimediate Fresi ritenute «ingenue».

Rimane la prestazione. Se il risultato è nettamente negativo, secondo Simoni non si può dire della prova offerta dal collettivo: «Sono contento di come si sono comportati i miei giocatori - ammette Simoni -. Certo, si poteva gestire ancora meglio la partita se fossimo riusciti a rimanere più tranquilli durante il primo tempo e se non avessimo commesso delle ingenuità nella ripresa».

Ovviamente Simoni dovrà rispondere, soprattutto al ritorno in Italia, del perché ha schierato una squadra priva sia di Baggio sia di Pirlo dopo fatto intendere che il dubbio su quale dei due fantasisti utilizzare fin dal via: «Temevo l'aggressività Real Madrid. E, siccome siamo ancora preparati fisicamente come la più forte squadra spagnola, è stato giusto pensare alla soluzione migliore per reggere l'urto. Era giusto presentare Ronaldo e Zamorano in avanti. Ma avessi aggiunto un altro attaccante avremmo sofferto ancora di più».

«Il fatto di essere rimasti in dieci - ha detto Simoni - non ci ha permesso di fare altro gioco che quello di difenderci per sperare in uno 0-0». Ronaldo non era troppo solo? gli domandano. «No - ha risposto Simoni -. Ronaldo non era al meglio e inoltre la difesa mancava di due marcatori titolari come Colonnese e West. Se i problemi che abbiamo visto a Cagliari ci hanno insegnato qualcosa, le esperienze contano, mi convinto a giocare con una formazione prudente. Ma Ronaldo non per solo, c'era Zamorano».

Si rammarica Ivan Zamorano che, dopo aver regalato all'Inter il gol iniziale nella finale di Coppa Uefa contro la Lazio nel maggio scorso e la rete che ha aperto la goleada a Pisa nel turno preliminare con lo Skonto Riga, ha mancato per un soffio il punto del possibile pareggio prima raddoppio a tempo scaduto di Seedorf.

Due battute Hiddink, tecnico olandese del Real: «Quando ho saputo che Baggio non c'era, ho capito che non sarebbe stata partita». Poi Ronaldo: «Complimenti, ha giocato una splendida partita di contenimento». [c. f.]

PAGELLE NERAZZURRE: 4 A FRESI E ZANETTI

6,5. Almeno lui deve pentirsi di nulla.
ZANETTI 4. Soverchiato da Savio. Rischia il rosso, procura il rigore dell'1-0. Una serataccia.
6,5. Celebra la 111ª partita in Europa, ringhiando dietro a Mijatovic. Ne spunta il fioretto.
4. Dirige il fuoco di sbarramento con encomiabile zelo a che, nel giro di tre minuti, dal 38' al 41', non riesce a governare i roventi speroni che porta ai piedi. L'espulsione, fiscale, è la un brutto fallo su Panucci e di un altro su Savio, meno brutto ma altrettanto plateale e troppo ravvicinato, almeno per mister Dallas.
arrampica su Morientes, in un duello che sa di mar dei Sargassi. Il più pirata del galeone interista.
MILANESE 5. E' l'integratore tattico di Simoni. Si occupa di Raul, soffrendone le bollicine.
Preso fra Scilla e Cariddi, Savio e Seedorf, tira indietro. (Dal 1' st **Silvestre 6**. Al battesimo ufficiale, a 21 anni, la cava).
WINTER 6. Cuce e ricuce i miseri brandelli del gioco interista. (Dal 36' st **Ventola sv**. Troppo tardi).
SIMEONE 5,5. Fra Panucci e Rodondo, e poi a far legna, dovunque e comunque. Quantità, non qualità.
5,5. Panucci gli smeriglia subito una caviglia. La gente gli ulula di tutto. Il puma evocato da Hiddink si scorge soltanto al 9' della ripresa. Non è al massimo, e per giunta la squadra lo dimentica. (Dal 29' st **sv**. Un'inutile scialuppa, quando ormai il Titanic comincia a pendere rovinosamente su un fianco).
ZAMORANO 5,5. Com'è diversa questa Siviglia da quella che aveva frequentato e servito. Per lottare, lotta: ma là davanti era già dura in undici, figuriamoci in dieci. [ro. be.]

Per asportare un'improvvisa enorme cisti frontale

Dopo la doppietta di Bari Edmundo finito all'ospedale

FIRENZE. Dai trionfi di Coppa Uefa al bisturi. Giornata in chiaro-scuro per Edmundo, il campione brasiliano della Fiorentina che, reduce dalla doppietta in Coppa Uefa (che ha segnato il suo esordio assoluto in una manifestazione europea) contro i croati dell'Hajduk Spalato, è stato sottoposto ieri mattina ad un piccolo intervento ambulatoriale: gli è stata incisa e drenata una grossa cisti frontale, formatasi soprattutto nella notte fra lunedì e martedì, ovvero alla vigilia della gara di Coppa.

«Ci siamo addirittura chiesti se era il caso di mandarlo in campo - ha detto Marcello Manzuoli, medico della Fiorentina che ha accompagnato il giocatore all'ospedale di Ponte a Niccheri, vicino a Firenze -, ma il ragazzo si è detto subito disposto a giocare: sentiva più fastidio che dolore, e io stesso mi sono preso la responsabilità di dargli via libera».

Non è la prima volta che l'attaccante brasiliano viene sottoposto a un'operazione del genere: già due mesi fa, dopo i Mondiali, ha subito in Brasile un'operazione analoga per un osteoma post-traumatico. Certo, ha fatto effetto vedere Edmundo questo grosso «bernoccolo» sulla fronte. Le stesse immagini televisive lo hanno evidenziato in più di un'occasione, anche perché il campione brasiliano è stato il grande mattatore della serata di Coppa della Fiorentina, segnando la doppietta che tiene aperta la gara di ritorno per i viola. Proprio a Spalato, fra due settimane, Edmundo dovrebbe rientrare a giocare: è quanto assicura il dottor Manzuoli. Anche perchè, prima, non potrà giocare, nè domenica nè la prossima a San Siro col Milan, a causa delle due giornate di squalifica in cui è incappato a causa dell'espulsione di sabato scorso con l'Empoli.

Intanto Edmundo ha lasciato Firenze, malgrado gli siano stati prescritti tre-quattro giorni di riposo. Il giocatore, un volo da Roma, è partito ieri sera per raggiungere Rio de Janeiro: là la moglie Adriana sta per dargli il secondo figlio. In ogni Edmundo avrebbe comunque saltato la prossima gara di campionato (la trasferta a Vicenza) essendo sotto squalifica per l'espulsione subita nel derby toscano contro l'Empoli sabato scorso. [b. c.]

GIUDICE 2 TURNI AL BRASILIANO

MILANO. Due giornate a Edmundo (Fiorentina) «per aver colpito da terra un avversario mentre il gioco si svolgeva in un'altra parte del campo», mentre l'empolese Fusco, che ha risposto al calcio del viola, è stato punito con un solo turno di sospensione. Un turno anche a Carnasciali (Veneziai e Lombardi (Lazio). In serie B tre giornate a Gaudenzi e Agostini (Cesena), due a Turato e una a Miccoli (Ternana). Per l'ultimo turno di Coppa Italia una giornata a Foglio (Verona), Paschetta (Cosenza), Pregnolato (Ravenna), Bonomi e Crippa (Torino), Buonocore (Venezia), Galli (Brescia), O'Neill (Cagliari), Stefani e Tresoldi (Castelsangro). [n. s.]

Nella foto, evidenziata, la grossa cisti frontale di Edmundo

Pagliuca ha ceduto solo su rigore nei minuti di recupero

Il tecnico: con Baggio o Pirlo avremmo rischiato ancora di più

CAMPAGNA ABBONAMENTI '98/'99

CONTINUA

Appuntamento con la Juve!

Per i rinnovi, la gara di Champions League inserita in abbonamento è: JUVENTUS F.C.- BILBAO (4-11-98)

VENDITA E RITIRO BIGLIETTI
presso la biglietteria JUVENTUS F.C. Piazza Crimea, 7 Torino
ORARIO: dalle 9.00 alle 12.00 - dalle 15.00 alle 18.00 dal lunedì al venerdì

Settore		Costo abbonamento	Singola gara	Costo biglietto
1° OVEST	INTERO	690.000	40.600	150.000
	UNDER 18	280.000	11.800	75.000
POL. DES.	INTERO	2.500.000	147.000	220.000
CENTRALI	UNDER 18	600.000	25.300	110.000
POL. SIN.	INTERO	1.500.000	88.200	170.000
LATERALI	UNDER 18	440.000	25.900	85.000
FAMIGLIA		440.000	25.900	
	UNDER 18		11.800	
EXTRA	INTERO	690.000	40.600	130.000
	UNDER 18	320.000	18.800	65.000
	INTERO		29.400	
	UNDER 18	280.000	11.800	45.000
1°EST	INTERO	570.000	33.500	65.000
	UNDER 18	200.000	11.800	

Settore		Costo abbonamento	Singola gara	Costo biglietto
2°EST	INTERO	750.000	44.100	130.000
	UNDER 18		11.800	
	INTERO	500.000	29.400	65.000
3°EST	UNDER 18	200.000	11.800	
EST/4	INTERO	380.000	22.400	60.000
			11.800	
CURVE	INTERO	280.000	16.600	45.000
1°ANELLO			9.460	45.000
	UNDER 18		5.300	
CURVE	INTERO		14.100	50.000
2°-3° AN.	CLUB	220.000	12.900	
		150.000	8.800	25.000

Per ulteriori informazioni chiama: 01165631

Stasera la squadra di Eriksson contro il Losanna, ma non può utilizzare Vieri

La Lazio si veste da Roma

Colori giallorossi in Europa per 6 miliardi

ROMA. Tutto si fa per soldi. Così l'amministratore delegato della Lazio, Elisabetta Cragnotti, ha spiegato il giallorosso» che brillerà stasera sulla maglia della Lazio. Eppure non sono passati troppi quando un vecchio dirigente romanista diceva: «Odio il cielo perché è azzurro». Oggi vi la legge degli affari e quando sponsor (Del Monte) chiede, bisogna dargli retta. In Coppa Coppe vedremo i colori biancazzurri trasformarsi giallo, bande nere e un marchio giallorosso al centro del petto. Per questa operazione la Lazio incasserà fino 6 miliardi milioni, scadenza del contratto giugno '99. Circa 500 milioni ogni 90'. «Se si vogliono i Vieri e i Salas - ha detto Elisabetta Cragnotti - occorre abituarsi a queste operazioni commerciali. Se qualcuno non è d'accordo, trovi un altro sponsor disposto a spendere altrettanto. La maglia è un prodotto e va differenziata».

Eriksson, intanto, sta cercando di far quadrare la formazione. Con il Losanna (Almeyda squalificato e Vieri non utilizzabile in questi primi turni) stasera torna Mancini dall'inizio e va in panchina Sergio Conceiçao. Grande sacrificio, necessario dalla latitanza di De La Peña in fase di copertura. Nedved e Stankovic saranno i suoi «paggi» in un centrocampo a tre che difficilmente rivedremo nel campionato italiano. Pancaro spera di giocare un tempo, sembra conferma la difesa Piacenza. Eriksson: «Bello essere l'unica squadra italiana in campo, tutti gli occhi saranno su di noi. Vogliamo arrivare in finale come in Uefa, stavolta vincendo. La Lazio ha 16 campioni, turnover inevitabile. A Piac è toccato a Mancini. Nessuno può far storie». protesta neanche Rambaudi, quasi fuori rosa Eriksson gli parlerà.

Il Losanna prende atto con soddisfazione dei problemi laziali. «Tra un mese non avremmo avuto scampo - sostiene l'allenatore, George Bregy - oggi abbiamo il 30% delle possibilità di passare il turno. La Lazio si sta ancora cercando. Ero a Piacenza, Eriksson ha problemi da risolvere, la difesa è il reparto meno forte». Nelle file del Losanna un italo-svizzero spera nella notte della vita: Fabio Celestini, 22 anni, alto 1,83, vuole mettere a soqquadro il centrocampo biancazzurro: «Undici campioni fanno squadra. Là in mezzo mi sembra che solo Venturin corra davvero». A Celestini, goleador di Coppa del Losanna, si stanno interessando alcune società italiane, lui sogna di imitare i M e Gottardi. [p. ser.]

Olimpico, ore 20,45 (Tmc)
Lazio (4-3-1-2): Marchegiani, Couto, Lopez, Mihajlovic, Lombardi, Stankovic, Venturin, Nedved, De la Pena, Mancini, Salas.
Losanna (4-4-2): Brunner, Hottiger, Puce, Londono, Hanzi, Celestini, Diogo, Piffaretti, Douglas, Udovic, Shabgeldyan. All. Bregy.
Arbitro: Koran (Isr).

LE ALTRE PARTITE

Il Chelsea ospita l'Helsingborgs

altre partite del 1° turno di Coppa Coppe (ritorno 1° ottobre): Rudar Velenje (Slo)-Varteks (Cro); Panionios (Gre)-Haka (Fin); Ried (Aut)-Mtk Budapest (Ung); Levski Sofia (Bul)-Copenaghen (Dan); Heerenveen (Ola)-Amica Wronki (Pol); Hearth Midlothian (Sco)-R.Maiorca (Spa); Chel (Ing)-Helsingborgs (Sve); Duisburg (Ger)-Genk (Bel); Besiktas (Tur)-Spartak Trnava (Svk); Rapid Bucarest (Rom)-Valerenga (Nor); Apollon Limassol (Cip)-Jablonec (Cec); Newcastle (Ing)-Partizan Belgrado (Jug); Paris SG (Fra)-Maccabi Haifa (Isr); Metalurgs Liepaja (Let)-Braga (Por); Cska Kiev (Ucr)-Lokomotiv Mosca (Rus).
Uefa: Sporting Lisbona-Bologna 0-2 (gol di Nervo, Eriberto); Anderlecht-Grasshoppers 0-2.

GLI ARBITRI DELLA SERIE A E SERIE B. Questi gli arbitri di domenica, seconda giornata della serie A: Bologna-Udinese Bazzoli; Empoli-Roma Collina; Inter-Piacenza (ore 20,30) Pellegrino; Juventus-Cagliari Messina; Lazio-Bari Borriello; Salernitana-Milan Racalbuto; Sampdoria-Perugia De Santis; Venezia-Parma Boggi; Vicenza-Fiorentina Cesari. E in serie B, terza giornata: Cosenza-Chievo Bonfrisco; Cremonese-Fidelis Andria Castellani; Lecce-Treviso Paparesta; Lucchese-Brescia Guiducci; Monza-Genoa Pin; Napoli-Reggina Sputore; Pescara-Atalanta Dagnello; Ravenna-Cesena Preschern; Ternana-Torino Sirotti; Verona-Reggiana (sabato 19; ore 16) Nucini.

Vieri con la discussa maglia Coppa

Il caso doping

Clima teso tra Santilli e Pescante

ROMA. Per Federmedici oggi processo (in sede Giunta) e domani sentenza (in Consiglio nale). Verranno esaminate le risposte del presidente Santilli ai quesiti postigli dal Coni: chi era il titolare del laboratorio antidoping? Perché i documenti sono stati conservati per almeno due anni, come da normativa Cio? Chi ha deciso di effettuare esami per campioni e come venivano effettuate le scelte? Nel caso di risposte insoddisfacenti potrebbe scattare la proposta per la nomina di un commissario straordinario.

Il clima in cui ci si avvicina a questa verifica non è quello ideale: una situazione obiettivamente difficile, aggiunge il risentimento personale del presidente Pescante che da Santilli ha ricevuto una lettera durissima, una sorta di diffida in cui il presidente del Coni viene accusato, con stile curialesco, di atteggiamenti «brutali e corrili» con chi auspica commissariamento o dimissioni del responsabile eletto della Federmedici.

Quante probabilità esistono per una dura decisione della Giunta e conseguentemente del Consiglio nazionale? Forse meno di quanto non si pensi, anche perché nella lettera di richiesta di chiarimenti si sarebbe dovuto, a parere dell'ala garantista della Giunta, stigmatizzare esplicitamente come stesse avviando una sorta di processo, che poteva appunto portare al commissariamento. In parole povere mancherebbe una specie di «avviso di garanzia» atto a tutelare l'inquisito. Maggiori chiarimenti si avranno in serata in occasione della riunione informale dei presidenti di Federazione, una specie di pre-Consiglio. Nel del quale verrà sconsigliato a Pescante procedere domani a una votazione segreta, suggerendo invece la presentazione di una mozione di fiducia da votare in forma palese.

Oggi alle 15 Pescante dovrà presentarsi alla commissione sanità del Senato per un'audizione sul doping. Ieri infine, alla presenza del segretario del Coni Pagnozzi, è svolta una riunione tra i rappresentanti del calcio e dei mediri sportivi per lo studio dell'ipotesi di sorteggio dei campioni di urina dei calciatori. Il progetto discusso oggi in Giunta. [v. J.]

Il vice reintegrato

A Castagner vicino l'ambiente per lo stress

PERUGIA. Il presidente del Perugia, Luciano Gaucci, ha reintegrato nella sua funzione Diego Giannattasio che martedì stato dirottato alle squadre giovanili. Ilario Castagner ha quindi vinto la battaglia per il suo vice allenatore. Nel braccio di ferro è avvalso della collaborazione dei figli del presidente, Alessandro e Riccardo.

Altri provvedimenti sono stati comunque presi dalla società: Melli e Cucciari non si alleneranno più con la prima squadra e saranno ceduti. Sempre più probabile anche la cessione di Angelo Pagotto, con ingaggio di un portiere da scegliere tra Sterchele e Taglialatela. C'è qualche chance anche per arrivare Sebastiano Rossi del Milan. Lo stress, intanto, ha giocato un brutto scherzo a Castagner, ieri non ha potuto dirigere l'allenamento a causa di un eritema.

Dissapori col vice

Scoglio: il ct, quindi

. A neppure tre settimane da quando, il agosto, Franco Scoglio è stato nominato alla guida della Nazionale tunisina, ci già polemiche sul suo metodo lavoro. Il settimanale "Al-Hadath" ha rivelato dissapori fra lui ed il assistente tunisino Habib Mejri. Quest'ultimo, scrive il giornale, sarebbe rivolto alla federcalcio tunisina lamentando che Scoglio lo terrebbe all'oscuro su allenamenti, programmi tecnici, scelta dei giocatori e tattica, e che non intende fare «porta-palloni».

Scoglio ha precisato: «Le funzioni chiare: l'allenatore fa l'allenatore e gli altri servizio. Ognuno, quindi, svolga i propri compiti. Nessuno può considerarsi superiore agli altri, anche poi quando il merito è di tutti, quando invece si perde è colpa solo del tecnico».

Artistico è d'accordo con Mondo: sarò lo scudiero di Ferrante

«Doppio bomber, schema ok»

Maltagliati multato, ma giocherà a Terni

TORINO. Nel Toro rallegrato dalle ultime convincenti vittorie contro Milan e Ravenna, c'è un giocatore che aspetta ancora le prime gioie della stagione. Si tratta di Edoardo Artistico, che è stato il colpo conclusivo del mercato granata e che finora ha dovuto adattarsi a fare lo scudiero di Marco Ferrante non il primo attore. Ma il secondo contravanti, come lo ha definito Mondonico, non si lascia prendere dal nervosismo e attende fiducioso il momento, anche se è convinto che il ruolo è cambiato: «Una volta aspettavo tre-quattro occasioni da rete e ne realizzavo almeno due. Era il mio repertorio da bomber vero, da centravanti d'area. E' stato Delio Rossi a cambiarmi a farmi capire che conta più il bene della squadra che quello del singolo: ora sto mettendo a frutto i suoi consigli. Io ho sempre vissuto per il gol, però il risultato prima di tutto. Una volta mi sarei innervosito e mi sarei lasciato trasportare dall'istinto del bomber, invece non è così. Ho capito che conta il gol, ma anche sacrificarsi per la squadra.

Inevitabile un giudizio sul doppio centravanti: «E' di sicuro una rivoluzione tattica. Io devo cercare di rientrare e portarmi via l'uomo così da favorire Marco e gli inserimenti dei centrocampisti. Inutile starcene là davanti tutti e due. Sono contento di aver letto che per Mondonico questo sarà il tema tattico di tutta la stagione: una ragione in più per fargli capire che è la più giusta».

Intanto la società granata multerà il difensore Maltagliati. Il suo sfogo non è piaciuto e se da una parte c'è stato il chiarimento con il tecnico, dall'altra c'è il pugno duro dei dirigenti che hanno deciso di punirlo per le dichiarazioni dopo l'esclusione in Torino-Ravenna. Ma dopo la multa anche la conferma: Maltagliati rimarrà al Toro, non solo, è previsto anche il suo rientro a Terni.

Domenica, compenso, forse non ci sarà Bucci. I medici granata non si sono ancora sbilanciati nella prognosi, solo domani verrà presa una decisione. In preallarme Casazza. Oggi, la preparazione sarà differenziata: al mattino si alleneranno i titolari, mentre al pomeriggio Mondonico proverà le seconde linee nell'amichevole contro la Sangiustese (Dilettanti) che i granata disputeranno nel Canavese (ore 16). Spazio a Casazza, Cudini, Mercuri, Gaglianone, Lopez, Pellissier, Parente, Ficcadenti, Asta e i soliti in attesa di sistemazione Pedroni e Bacci. [a. ben.]

Un mese per sceglierla, 30 mesi per pagarla.

Fino al 30 settembre
Lancia Y ti offre un finanziamento
di 15 milioni
in 30 mesi a tasso zero.

oppure

Una valutazione
del tuo usato,
in qualsiasi condizione esso si trovi,
di almeno L.2.500.000.

Esempio: importo finanziato L.15.000.000 in 30 rate mensili da L.500.000 TAN 0% - TAEG 1,31%. Spese gestione pratica L.250.000 più bolli. L'offerta non è cumulabile con altre iniziative in corso ed è valida salvo approvazione SAVA e solo per vetture disponibili in rete.

È un'iniziativa dei Concessionari Lancia del Piemonte, Liguria e Valle d'Aosta.

Lancia Il Granturismo

CRAI
SUPERMERCATI E NEGOZI ALIMENTARI

F1: nei test al Mugello un problema al cambio e oggi il tedesco va a lavorare nella pista di Fiorano

Ferrari, manovre misteriose

Schumi: «Provato gomme, assetto e... altro»

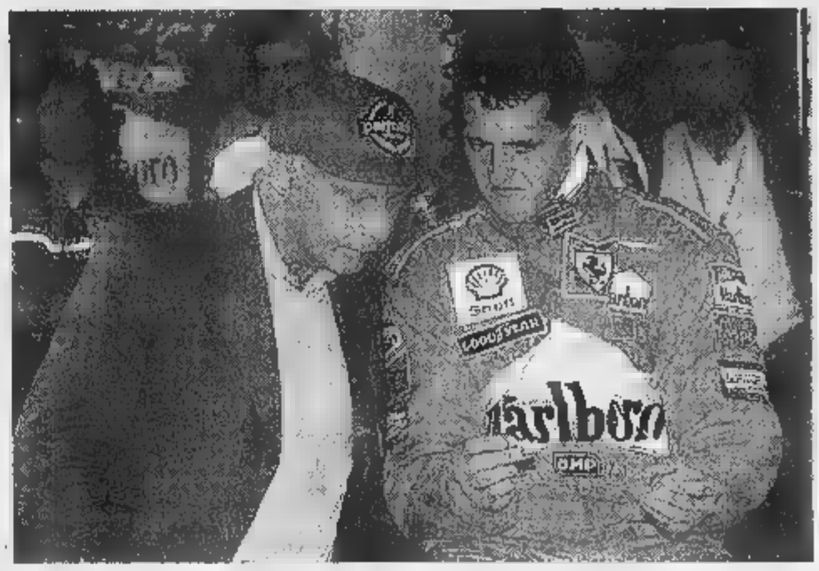

Schumacher, nella foto con Lauda, ha detto che gli interessa battere il record di 15 vittorie la Ferrari dell'austriaco: per lui conta solo vincere il Mondiale

SCARPERIA. La Ferrari fa un po' la misteriosa, giustamente. Del resto si comporta anche la McLaren che a Magny Cours prova a box chiusi e senza Hakkinen, ancora a riposo. Il finlandese sarà al volante soltanto domani a conclusione dei test che diversi team stanno svolgendo nel circuito francese in vista del Gran Premio del Lussemburgo. I segreti di Maranello sembrano riguardare un po' tutta la vettura a passo standard perché in questi giorni si è lavorato aerodinamica, sospensioni, motore e meccanica in generale, oltre che su numero enorme di pneumatici. La Goodyear ne ha inviati per aerea da Akron (Ohio) di almeno 15 tipi diversi, segno evidente dello sforzo che la Casa Usa sta compiendo per dare mano alle squadre fornite.

Fra i tanti misteri n'è anche uno che riguarda Schumacher. Ieri il tedesco ha finito prima del termine previsto, per «un guasto al cambio», mentre sparava partenza a tutto gas uscendo dai box. Evidentemente a Michael non è andata giù la figura rimediata di Monza e sta mettendo a punto strategie. In ogni caso oggi circuito toscano ci sarà soltanto Eddie Irvine (per lui ieri 107 giri, pari a 560 km), mentre Schumi sarà impegnato - al riparo da sguardi indiscreti - a Fiorano, dove fotografi a giornalisti possono stare solo fuori del recinto.

Prima di partire e dopo aver giocato ancora a calcio con i meccanici, Schumacher si è sottoposto volentieri alle domande rito: «In questo finale di campionato le gomme possono rappresentare la differenza, hanno margine di sviluppo e per questo siamo stati qui e continuerò a Fiorano. E' un lavoro che devo fare personalmente per l'alta posta in palio. L'asfalto circuito privato della Ferrari è abbastanza simile a quello del nuovo Nürburgring».

Il campione di Kerpen, molto parco le risposte su questioni tecniche, alle quali ha replicato solo con «sì, no, ni», si è comportato amabilmente con i suoi interlocutori quando si è parlato dei lati umani della sfida che sta affrontando. Tornando su Monza, ha detto: «I tifosi sono meravigliosi e mi rendono ancora più orgoglioso di essere alla Ferrari. Dopo la vittoria mi sono sentito sulla Luna. Un successo che ha avuto un sapore particolare, ma abbiamo lottato duro anche per le altre cinque affermazioni della stagione».

Nessuna critica ad Hakkinen, anzi qualche giustificazione: «Essere stanchi è normale alla fine di un campionato come questo. Martedì, nel solo pomeriggio, ho fatto oltre 400 km al Mugello, più che un Gran Premio, ma mi sento affatto cotto, anche se a volte vorrei riposarmi. Ma sono molto motivato anche perché vincere fa bene al morale e al sistema nervoso, mentre perdere può creare problemi psicologici. I pensieri però cambiano velocemente secondo i risultati. Quando sei in cima devi andare avanti, non puoi fermarti».

Continuando a discorrere sui colleghi, paragonando il rivale di oggi a quello di ieri, Schumi ha aggiunto: «Villeneuve aveva un'ottima Williams nel '97, ma aveva fatto molti errori. Anche ne ha compiuti nel '98: solo che vi sono sbagli più gravi ed altri veniali, che ti danneggiano poco. Io non mi sento un computer e neppure troppo... latino. Dietro al pilota c'è sempre un uomo, anche se la gente lo dimentica. Mi hanno criticato molto per l'incidente in Belgio, ma avrei voluto vedere altri al mio posto. In quelle condizioni puoi perdere il controllo».

Sulla proposta di un monumento in onore, lanciata da un giornale tedesco, Schumacher ha commentato: «Perché no? Ma non di bronzo, di pietra. Scherzi a parte vivo la popolarità di questi anni in modo positivo». Ultima domanda: cosa possono attendere i fans della Ferrari dalla prossima gara? «Al Nürburgring ho fatto spesso buone . Vogliamo un risultato utile. Per questo abbiamo provato gomme, assetto e qualche altra cosa... oltre al materiale che ci potrà servire anche a Suzuka».

Cristiano Chiavegato

E il ct Bebeto, scavalcato, chiude il ritiro

Retromarcia federale «Azzurri con i club»

MILANO
DAL NOSTRO INVIATO

Doveva essere una festa, è una farsa. La querelle Federazione-Lega sulla disponibilità dei giocatori divisi tra Nazionale e club ieri ha rovinato al di là delle più pessimistiche previsioni la presentazione della A1 via sabato. Del campionato, nonostante la buona volontà della Lega, è parlato poco o nulla. In compenso, a meno di due mesi dai Mondiali, abbiamo appreso che la Nazionale è nel caos, con un presidente federale che scavalca il ct cambiandone all'improvviso i programmi e con un ct che, vistosi accerchiato, difende la propria credibilità fermando il mondo e rimandando alle società di provenienza con due giorni di anticipo tutti gli azzurri in ritiro a Salsomaggiore. Cose mai viste.

Necessario un sunto delle precedenti puntate. I Mondiali sono a metà novembre: per provare a vincerli per la terza volta consecutiva, il Bebeto vara un programma di 7 mesi, con il clou a pieno organico fissato da agosto. I club, che rischiano di restare fermi fino a dicembre, chiedono uno spazio settembre o ottobre per giocare 4 turni di campionato. Bebeto a malincuore accetta ma impone il programma: giocatori in collegiale dal lunedì e liberi dal venerdì sera, con il sabato considerato giorno di recupero e quindi inutilizzabile dalle società. Con i club a lottare per avere gli azzurri almeno un giorno in più e con la Fipav irremovibile, la telenovela va avanti sterilmente per mesi.

Poi, ieri, la retromarcia del presidente federale. Reduce da un faccia a faccia con Bebeto (l'allenatore del suo Parma ai tempi degli scudetti '92 e '93) durato fino alle 4 di mattina, annuncia a sorpresa: «In tutta questa faccenda chi rischia i danni maggiori i giocatori. E la Nazionale ha bisogno di averli sereni ai Mondiali che vogliamo vincere. Quindi, visto che i continui viaggi che dovrebbero sostenere nelle prossime settimane non certo salutari, ritengo sia meglio che gli azzurri restino con i loro club fino all'11 ottobre e che per loro concordi un programma di allenamento specifico con i tecnici di società. Questa è la proposta che sabato chiederò di approvare al Consiglio federale». Soluzione saggia, ma perché Magri non ci ha pensato prima? E poi: l'avrebbe mai fatto se ci fosse stato ancora Velasco?

Tanta grazia lascia interdetti persino i vertici della Lega. Dice il presidente Da Re: «Noi ci saremmo accontentati di molto meno e quindi non ci assumeremo nessuna responsabilità. Di certo, resta che parte il campionato e ancora non sappiamo cosa dovranno fare i nostri giocatori». La risposta arriva subito, sui telefonini dei dirigenti di A1: sono gli azzurri che avvisano di avere appena lasciato il ritiro di Salsomaggiore. Colpo di scena! Bebeto si è dimesso e ha sciolto le righe? No, ma ci manca poco. Il ct è stato sconfessato dal suo presidente e, considerato che i club continuava a esercitare forti pressioni per avere al più presto i suoi atleti, ha deciso di rimandare a casa tutti gli azzurri: «Sono molto amareggiato, ma di più non dico. Prima aspetto le decisioni ufficiali del consiglio federale». Due ipotesi: lascia per coerenza o resta, con l'alibi già pronto in caso di ko ai Mondiali. Comunque, una storia triste.

Condio

SPORT

RIUNIONE TESA IN LEGA CALCIO. L'assemblea straordinaria di oggi si preannuncia come una delle più infuocate nella storia della Lega. Ieri, con Carraro, si sono trovati a discutere di diritti tv i rappresentanti di 24 società su 38. Assenti, tra gli altri, i quattro (Juve, Milan, Inter e Napoli) che hanno già concluso un accordo da miliardi con Tele+. Carraro ha detto che la proposta gruppo Telecom-Rai (la piattaforma digitale che entrerebbe in concorrenza con D+Tele+) è molto concreta, e che entro il 15 ottobre potrebbe formalizzare un'offerta. «Mi sembra tutto tranquillo, non ci sono spaccature», ha detto Carraro, ma Gazzoni (Bologna) è di parere diverso: «Il mio club deve essere libero di gestir autonomamente i suoi contratti. Ha diritto di andare in Borsa e prevedere le sue entrate. Davanti ai soldi, la buona educazione viene sempre sconfitta».

IN SERIE C. Pierluigi Collina domenica dirige Empoli-Roma, la 100ª partita in A. Sotto la direzione, 36 vittorie interne, e 34 pari. E' a Bologna il 13 febbraio (ma vive a Viareggio), ed è internazionale dal 1995. Ha partecipato Mondiali di Francia.

6 MILIONI Per la rescissione del contratto fino al 2000 la Federcalcio tedesca, l'ex ciù col ct Berti Vogts, anni, riceverà un vitalizio di 6000 marchi (circa milioni) al

IN SERIE A. Per gli impegni di Coppa Uefa, si disputeranno sabato (invece che domenica 27) alle 16 Bari-Bologna, Milan-Fiorentina, Roma-Venezia, Udinese-Salernitana e Parma-Juve (20,30 in pay-tv). In Coppa-Italia, Juventus-Ravenna mercoledì 23 giocherà 18.

VUELTA, VINCE . Jose Maria Jimenez ha vinto l'11ª tappa del Giro di Spagna, Andorra-Cerler di 186 km, battendo in volata Escartin ed Heras. A 12" Jalabert e Zuelle, a 20" Olano che conserva la maglia di leader.

BASKET, COPPA ITALIA. Ritorno quarti: Teamsystem Bo-Pompea Rm 75-68 (and. 88-86, qualif. Teamsystem); oggi Kinder Bo-Muller Vr (a. 70-65), Zucchetti Re-Benetton Tv (79-111), Varese-Mabo (71-64). La Benetton ha ingaggiato spagnolo Tomas Jofresa, 28 anni, play, 186 cm. La Pool Comense ha vinto la Supercoppa femminile: 66-54 alla Cariparma.

FINO AL 30 SETTEMBRE, IL COMFORT NON HA PREZZO.

Se acquisti una Volvo S40 o V40 (versioni 1.8 e oltre, benzina e turbodiesel), avrai, inclusi nel prezzo, il climatizzatore automatico ECC, che ti dà una temperatura ideale 365 giorni all'anno, e tutti gli altri optional del pacchetto "Comfort". Solo fino al 30 settembre.

E' un'iniziativa dei Concessionari Volvo.

VOLVO E V40: A PARTIRE DA LIRE 35.900.000, CHIAVI IN MANO*

VOLVO e Sicurezza

*prezzo S40 1.8i, esclusi IET e APIET.

PREZZI A QUOTA MILLE

DAL 16 AL 26 SETTEMBRE PIÙ DI 100 PRODOTTI IN OFFERTA ECCEZIONALE A 1000 LIRE !

Mozzarella GS
g 125
al Kg 8000

Succhi di frutta GS
gusti assortiti
conf. 3 pz. da ml 200 cad.
al Lt 1667

Quality Cola GS Lt 1,5
al Lt 667

Birra
bottiglia da cc 660
al Lt 1515

Aceto Ponti
bianco - rosso
Lt 1

Carne in scatola GS
g 140
al Kg 7143

Pompelmi
bianchi e rosa
al Kg

Carta igienica
conf. da 4 rotoli

Piatti 4 fili colore
piano - fondo - frutta
1 pz.

Posate in acciaio man Frosty 1 pz.

Bicchiere acqua Point colori assortiti
cc 30

Insalatiera in plastica
cm 22

iperstore

Mi hai capito !

Offerta dal ... al ... settembre salvo esaurimento scorta.

	BORGOMANERO	NOVARA	VERCELLI	DOMODOSSOLA	GALLARATE	TORINO	MONCALIERI
	Viale Kennedy, 51 ☎ 0322/82433	Viale Giulio Cesare ☎ 0321/455373	Doppio viale per Trino ☎ 0161/393521	Via Nosere, 31 ☎ 0324/243419	Via Lario, 37 ☎ 0331/779870	Torali, 75 (Brainante) ☎ 011/3195916	Via V. di Bologna ☎ 011/642654
ORARI APERTURA	Lu: 14.30 - 20.00 Ma-Me: 9.00 - 20.00 Gio-Ve: 9.00 - 21.00 Sa: 9.00 - 20.00	Lu: 14.30 - 21.00 Ma-Ve: 8.45 - 21.00 Sa: 8.45 - 20.00	Lu: 14.30 - 20.00 Ma-Sa: 8.45 - 20.00	Lu-Sa: 8.30 - 20.00 Domenica: dalle 8.30 alle 13.00	Lu: 14.00 - 21.00 Ma-Me-Sa: 9.00 - 21.00 Gio-Ve: 9.00 - 22.00 Centro Commerciale MALPENSA UNO	Lu: 12.00 - 21.00 Ma-Me-Gio-Ve-Sa: 9.00 - 21.00	Lu: 14.30 - 20.30 Ma-Sa: 8.30 - 20.30 Aperto la 1ª dom... di ogni mese dalle 9... a... 19.00

CartaSì

Servizio Bancomat
Fatturazione immediata su richiesta
Finanziamento rateale FINDOMESTIC
Ampio parcheggio

Dove vai se l'inglese non lo sai?
Vai subito in via Giolitti, [illegible]
Tel. 011-884141 r.a.

Dove vai se l'inglese non lo sai?
Vai subito in via [illegible] 55
[illegible] r.a.

Entro 4 anni un nuovo sottopasso, tre cavalcavia pedonali, 5400 posti auto, due piazze e sei strade ridisegnate

Viabilità, una rivoluzione da 60 miliardi

Al Lingotto e nella zona degli ospedali

Opere per 60 miliardi sono state identificate dal Comune per risolvere i problemi della viabilità che assedia Lingotto e la zona ospedali, da corso Bramante a corso Maroncelli: 32 chilometri di strade, frequentate dai 50 mila 100 mila cittadini, che si contendono 9 mila posteggi, con punte di sosta illegale pari al 300 per cento.

«Proponiamo il primo piano [illegible] cutivo del traffico e dell'assetto urbano che si mette a punto [illegible] Italia», assicura l'assessore Franco Corsico, che ne ha chiesto l'elaborazione a un gruppo composto dai tecnici civici della Divisione Mobilità [illegible] da consulenti delle imprese Csst e Avventura Urbana.

Il progetto, che verrà sottopo[illegible] al pubblico dibattito il 23 settembre, presso la Circoscrizione Lingotto, prevede: una nuova li[illegible] [illegible] autobus; altri 5400 posti auto; l'istituzione progressiva di zone di posteggio [illegible] pagamento, un nuovo sottopassaggio, tre [illegible] vrappassi pedonali, due piazze riqualificate e 6 strade ridisegnate.

«Alla redazione del progetto - spiega Corsico - hanno partecipato tutti i soggetti presenti sull'a[illegible] le aziende, gli enti pubblici, le associazioni, i gruppi, i cittadini, mediante 3 consultazioni e 1200 questionari. Il piano, già sottoposto a simulazioni "campione", sarà realizzato per gradi: alcune opere [illegible] già state compiute, altre [illegible] avviate nei prossimi mesi. Altre [illegible] quelle che richiedono grandi investimenti e grandi cantieri, sono in programma per i prossimi anni».

Le prime opere prevedono un migliore [illegible] agli ospedali. Da aprile è in servizio la nuova linea dell'autobus H, con capolinea in piazza Bozzolo. Sono state definite nuove corsie preferenziali per i mezzi di soccorso. Mentre nella primavera prossima sarà riaperta al traffico via Bizzozzero, per rendere più fluida la circolazione fra [illegible] Nizza e l'asse ferroviario.

Nuovi sensi unici, sono proposti in tutte le strade minori, «in modo da scoraggiare il loro uso per l'attraversamento dell'area». Altre vie sono [illegible] riaperte al doppio senso, per agevolare l'accesso alle zone residenziali. Il piano invita a modificare [illegible] senso unico nelle vie Pagliani, Chisola, Alassio, Varazze, Abeg, Cherasco, Reymond, Sommariva, Vinovo, Barbaresco e Testona. Nelle vie Richelmy e Garessio sollecita invece l'istituzione del doppio [illegible] di circolazione.

La sosta sarà agevolata da 5 mila nuovi posti auto. Fra i quali mille alle Molinette, 400 in piazza Carducci e 350 in piazzale Galilei. Si incentiveranno nuovi autosilo [illegible] l'istituzione in due fasi della sosta a pagamento, prima [illegible] corso Bramante alle vie Biglieri [illegible] Richelmy, poi si estenderà il pedaggio fino a corso Caduti sul Lavoro.

Ridisegnate due piazze: Carducci e Filzi. Saranno ampliate le aree pedonali, arricchite di verde [illegible] per il gioco. In piazza Carducci il traffico verrà ripilotato. Mentre piazza Filzi sarà ampliata da un'area verde [illegible] un tratto del sottopasso Giambone, che verrà coperto.

Via Nizza alberata: da piazza Carducci a corso Spezia, [illegible] la creazione di un percorso pedonale fiancheggiato da piante e [illegible] una ciclopista. Dinanzi allo stabilimento Lingotto sorgerà invece un'area verde attrezzata, separata dal traffico con piante di [illegible] gnolie. Anche via Garessio avrà banchine alberate, mentre in corso Spezia, nelle vie Biglieri, Richelmy, Millefonti e in piazza Filzi saranno individuati percorsi pedonali.

Le grandi opere prevedono tre nuovi sovrappassi, attrezzati, pedonali e ciclabili su corso Unità d'Italia [illegible] un sottopasso che collegherà l'arteria prima con l'area

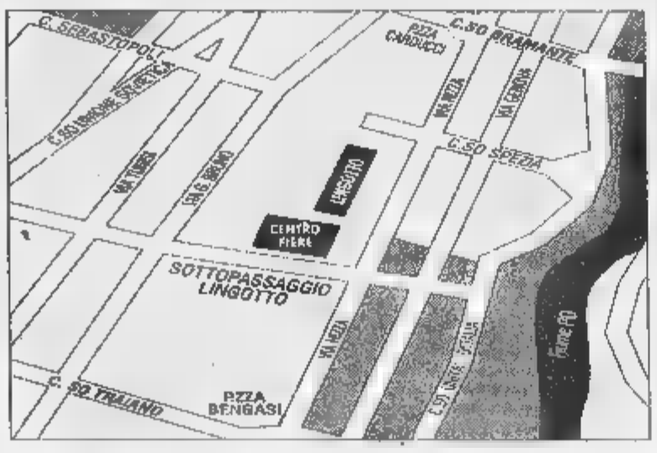

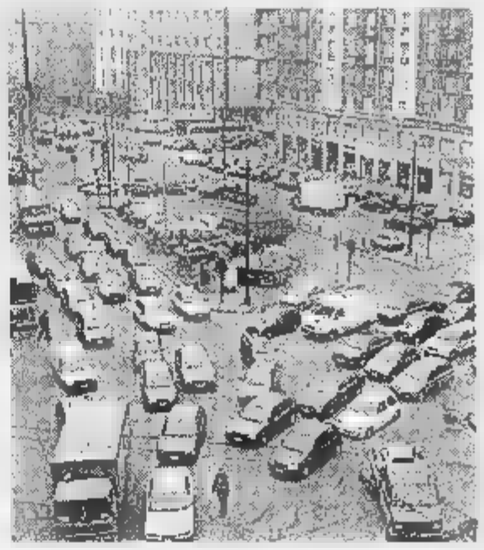

Piazza Carducci è una delle due (l'altra è Filzi) che nel piano dovranno essere ridisegnate. Saranno ampliate [illegible] isole pedonali. A sinistra la cartina della zona interessata alla [illegible] viabilità

degli ospedali, in piazza Bozzolo, per sboccare poi in [illegible] Sebastopoli. «Il solo sottopasso - precisa Corsico - costerà 30 miliardi. L'ingresso su [illegible] Unità d'Italia sarà mediato da un'isola rotatoria. Mentre un'altra rotatoria sotterranea permetterà l'accesso diretto ai parcheggi sotterranei del Lingotto».

I tempi? «Nel giro di due mesi - dice l'assessore - concluderemo le consultazioni ed entro l'anno venturo lo studio completo, che richiederà 3 o 4 anni di lavori per [illegible] compiuto. Il sottopasso spero possa [illegible] avviato [illegible] anni. Deve ancora essere stilato il progetto particolareggiato [illegible] bisogna trovare i finanziamenti. Non abbiamo inoltre stimato un calcolo completo [illegible] tutte le [illegible] finanziarie necessarie. [illegible] tutto prevedo circa [illegible] miliardi. Per ora come scadenza [illegible] sono dato l'impegno di avviare il piano. E' [illegible] documento programmatico. Serve innanzitutto a focalizzare i problemi, per affrontarli con riferimenti di lungo periodo».

Maurizio Lupo

Ivrea, i banditi s'erano presentati vestiti da finanzieri dicendo ai titolari di dover fare controlli fiscali

I quattro rapinatori sbagliano stabilimento

La ditta di elettronica s'era trasferita

IVREA. Per [illegible] quarto d'ora [illegible] andato tutto bene. Poi si sono accorti che c'era qualcosa che non funzionava. Fin quando si sono guardati negli occhi, faticando [illegible] mandare giù l'amara sorpresa: «Non è questa la ditta che dobbiamo rapinare!». E via [illegible] auto, a tutta velocità, portandosi dietro le pistole [illegible] lasciandosi alle spalle quello che sarebbe [illegible] un bottino comunque magro, oltre ad una ventina di per[illegible] tanto spaventate quanto incredule.

E' [illegible] martedì pomeriggio, negli uffici della Flextel (una società che si occupa di macchi[illegible] per telecomunicazioni) in corso Vercelli 328 a Ivrea. «E' da un anno che siamo in questo capannone - spiega l'amministratore delegato Alessandro Dondolini -, ma soltanto da luglio occupiamo quest'ala della struttu[illegible] In passato, lì, aveva sede la Tre C, ditta di componentistica elettronica trasferitasi a Caluso. E il fatto che i banditi [illegible] componenti [illegible] memorie Sim fa pensare che fosse proprio la Tre C il vero obiettivo dell'assalto.

I fatti. Poco prima delle 18 qualcuno [illegible] al citofono, dove (oltre alla scritta Flextel) c'è ancora il nome della ditta trasferita. «Siamo della Finanza - dice un uomo -, dobbiamo fare dei controlli». Entrano in 4: il più vecchio sui [illegible] anni, gli altri fra i 20 e i 30. «Ci hanno chiesto di tirare fuori le memorie [illegible] le componenti elettroniche - aggiunge Dondolini -. E intanto hanno radunato i dipendenti [illegible] i clienti».

La richiesta [illegible] esibire un distintivo o un tesserino [illegible] riconoscimento [illegible] caduta nel vuoto. Anzi, i finti finanzieri hanno rivelato la loro vera identità di rapinatori, estraendo le pistole e legando con [illegible] fascette metalliche i polsi di altrettante persone presenti. «Erano molto determinati - dice ancora l'amministratore -, pur senza violenza. C'è stata un po' di tensione quando hanno capito che da noi non avrebbero trovato quello che cercavano».

Uno dei banditi ha sfogato la sua rabbia sfondando, con un pugno, una parete di cartongesso. Quindi, imprecando, sono fuggiti. Subito è stato dato l'allarme, gli agenti del commissariato sono già al lavoro per identificarli. Finora, però, i maldestri rapinatori sembrano essere svaniti nel nulla.

Mauro Revello

PROCESSATO

Offriva sesso per prestiti

Prestiti con interessi che talvolta superavano l'800 per cento, serate a sfondo erotico organizzate da un presunto strozzino per convincere funzionari di banca ad elargirgli favori [illegible] finanziamenti: sono questi gli argomenti [illegible] un processo per usura che si [illegible] aperto ieri in tribunale. Al centro della vicenda c'è Giuseppe Muzzone, imputato, i[illegible] ad altre sei persone tra cui alcuni dirigenti della ex banca Ceriana di Torino (ora Cassa di Risparmio [illegible] Parma e Piacenza, che ha chiesto di costituirsi parte civile). L'inchiesta, denominata «usura e squillo» del pm Cristina Bianconi [illegible] dell'ispettore Neglia, portò alla scoperta di una serie di estorsioni, e al giro delle giovani donne offerte ai funzionari [illegible] banca per facilitare i finanziamenti. Solo una decina delle numerose parti lese ha chiesto di costituirsi parte civile. Si riprende domani.

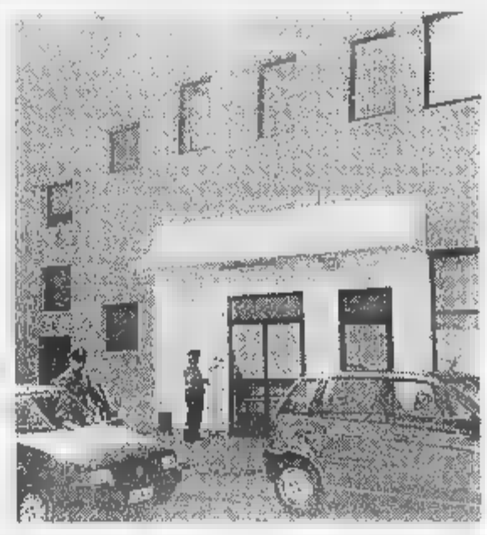

L'ingresso alla Flextel, la ditta di Ivrea presa di [illegible] dai rapinatori. Non sapevano che era subentrata [illegible] poco a quella che loro cercavano

MAL DI TESTA

Una visita

«Torni fra 9 mesi»

Va al centro cefalee di via Chiabrera per prenotare una visita e si sente rispondere che può farla a giugno del '99. «E' colpa dell'alta domanda - spiega il responsabile delle Molinette -, i pazienti vengono da tutta Italia perché il nostro centro è di alto livello». **A. Conti** [illegible] PAG. 34

S. SALVARIO

Birra

Ancora un no alle bottiglie

Torna [illegible] divieto di vendere birra in bottiglia a Porta Palazzo e [illegible] San Salvario. Così ha deciso [illegible] Consiglio di Stato, sconfessando il Tar che dieci giorni fa aveva dichiarato illegittima l'ordi[illegible] del Prefetto dopo [illegible] ricorso dell'Assobirra. **L. Polatto** A PAG. 35

BUSSOLENO

Evasore

Sequestrata l'azienda

Era un evasore totale, il fisco non l'aveva mai conosciuto, e la ditta [illegible] stata installata in un'area demaniale. La magistratura ha ora sequestrato la stessa area, a Bussoleno, e denunciato Domenico Cosentino, titolare della «Maggio Tire». **F.** [illegible] A PAG. [illegible]

[illegible]

Senza casco

Una pioggia di multe

Pioggia di multe in città per gli automobilisti che non indossavano le cinture di sicurezza in auto [illegible] per i motociclisti senza casco. In sette giorni i vigili urbani hanno elevato lo stesso numero di multe dei primi sette mesi dell'anno. SERVIZIO A PAG. 37

CHRISTIE'S
A TORINO
UN GIORNO DI VALUTAZIONI GRATUITE A VOSTRA DISPOSIZIONE
MERCOLEDÌ 23 SETTEMBRE - [illegible] 10/19
IN OCCASIONE DELLE PROSSIME ASTE AUTUNNALI IN ITALIA I NOSTRI ESPERTI SARANNO A DISPOSIZIONE PER VALUTARE
GIOIELLI, ARGENTI, ICONE, OROLOGI
DIPINTI ANTICHI
ARTE DEL XIX E DEL XX SECOLO
MOBILI E OGGETTI D'ARTE
MAIOLICHE E PORCELLANE
LIBRI, MANOSCRITTI E AUTOGRAFI
PROSSIMA ASTA
IMPORTANTI [illegible] E DIPINTI
PALAZZO DAL POZZO
MONTEBELLO DELLA BATTAGLIA (Pavia)
VENDITA: SABATO [illegible] E DOMENICA 27 SETTEMBRE
Per informazioni e appuntamenti, si prega contattare
Christie's Torino - Palazzo Carpano, Via Maria Vittoria, 4
Tel: 011 [illegible] 9453 - Fax: 011 542 710

La cantante rapper firma autografi al suono dell'ultimo disco «Piovono angeli»

Arriva La Pina, fans in delirio

Centinaia di ragazzine alla rinnovata Ricordi

Avete presente quando si aprono i cancelli a [illegible] concerto rock? La massa accalcata si libera. Passa come una mareggiata oltre la porta chiusa fino [illegible] un attimo prima. Sgomita [illegible] corre. E le ragazze [illegible] le prime, ieri, in occasione della inaugurazione del nuovo «Ricordi Media Store». Perché al piano di sotto, ad aspettarle, c'era La Pina. Rapper di professione, festaiola di vocazione, ha concess[illegible] autografi per l'occasione.

Le ragazze, dicevamo. Le Pine, direbbe lei. Occhio e croce trecento sorrisi. Ovviamente contando pure i ragazzi, anche [illegible] sono stati relegati nelle retrovie. Hanno invaso il salone al piano inferiore, rinnovato, come tutto il negozio. Pennarello nero in mano, La Pina ha dedicato firme e cuori disegnati. Intanto [illegible] le rime del suo ultimo disco, «Piovono Angeli», sopra a tutti il suo duetto [illegible] Giuliano Palma di Casino Royale che ha impazzato sulle frequenze estive. Regina dell'hip hop italiano? La storia che La Pina ha alle spalle è già lunga. Gli esordi con Le Pine [illegible] Bologna, dove si era iscritta alla facoltà di Pedagogia. Il ritorno a Milano, fino all'approdo nell'area di Otierre, a Varese, [illegible] l'inizio della stagione del [illegible] con il singolo «Le mie amiche».

Lunga è la storia anche di Ricordi. Nel 1995 il passaggio di proprietà al gruppo Feltrinelli. Infatti ieri c'era Inge Feltrinelli per inaugurare i locali rinnovati. Mille metri quadri su tre piani, punti di ascolto, 210 mila dischi.

La Pina firma autografi nel nuovo Ricordi Media Store che s'è inaugurato ieri in centro. Almeno trecento le ragazzine che vi hanno partecipato

REGINA
scarpe • borse • accessori
Vi aspetta per presentarVi
la nuova collezione
autunno / inverno '98
via Villa Della Regina 3 e 5 - Torino
Giovedì orario continuato

Lo sconcertante episodio ripropone il problema delle lunghe attese nei centri diagnostici

Il medico visita fra 9 mesi

«Ha mal di testa? Passi a giugno»

«Mia figlia ha [redacted] terribile mal di testa».

«Lei è fortunato: [redacted] nostro centro cefalee è fra i migliori d'Italia: le prenoto una visita per metà giugno del prossimo anno».

Il dialogo è autentico, intercorso martedì all'ufficio prenotazioni dell'ambulatorio di via Chiabrera, fra il signor Giuseppe Celauro ed un cortese impiegato. Il signor Celauro, piuttosto preoccupato per il malessere della figlia, [redacted] è fatto ripetere due volte la data della prenotazione, poi ha risposto comprensibilmente spazientito che quella visita se la potevano proprio tenere e che lui, in uno dei «migliori centri d'Italia», non si sarebbe mai sognato di attendere nove mesi per vedere un dottore.

La vicenda ha poi avuto un lieto fine perché, sbattuta la porta in via Chiabrera, [redacted] è poi presentato negli uffici del Mauriziano. «Qui i guai peggiori sono venuti dalla mancanza di informazioni comprensibili: ho fatto un'ora di coda davanti allo sportello sbagliato. Ma poi, una volta capito dov'era quello giusto, sono stato anche fortunato: una prenotazione normale sarebbe andata a cadere a novembre, ma un paio di rinunce nella prima decade di ottobre hanno permesso di anticipare. Mia figlia verrà visitata il giorno 12. Insomma, fra appena un mese».

Disfunzione, ritardo cronico, malasanità? Il dottor Roberto Arione, direttore sanitario del presidio ospedaliero delle Molinette, spiega che la situazione è nella pratica meno drammatica: «Il Centro Cefalee di via Chiabrera è un reparto che sta riscuotendo un interesse sempre maggiore. Tratta circa 100 malati a settimana, almeno una dozzina dei quali nuovi per [redacted] servizio, quindi soggetti a particolari accertamenti. Questo successo ha portato a liste d'attese più lunghe, ma non è detto che i prenotati per [redacted] giugno del '99 dovranno attendere necessariamente nove mesi. Anzi, è molto probabile che verranno visitati molto prima di quella data. E' stato infatti messo a punto un meccanismo per cui, in caso [redacted] rinunce (che sono diverse), tutta la graduatoria viene riposizionata. Insomma l'atteso reale potrebbe risultare, nella pratica, limitata a qualche [redacted]. Per i casi gravi, ovviamente, la trafila è diversa: «Alle Molinette abbiamo tre neurologie, pronte ad affrontare le patologie più serie. A questi reparti vengono avviati tutti i pazienti che presentano patologie di qualche rilievo. Gli ambulatori lavorano di solito [redacted] un'altra utenza, quella composta dai malati cronici, spesso sofferenti da molto tempo».

Mario Lombardo, commissario dell'azienda ospedaliera Molinette, racconta di come le prenotazioni a lunga scadenza siano anche la deprecabile prova di un successo. «Siamo di fronte ad una domanda pazzesca. In Italia esistono solo due centri cefalee di questo livello, ed è ovvio che i buoni risultati che ottengono i medici che ope[redacted] in via Chiabrera abbiano provocato un autentico arrembaggio. Noi abbiamo fatto il possibile per mettere quell'ambulatorio nelle condizioni [redacted] funzionare al meglio, ma [redacted] potevamo prevedere che avremmo avuto pazienti da mezza Italia. Cerchiamo di lavorare ottimizzando al massimo ogni risorsa, per essere il più possibile vicini al cliente. Vorrei comunque ribadire che, in grande maggioranza, questi pazienti lottano [redacted] le emicranie davvero da una vita e che hanno già fatto ricorso ai percorsi terapeutici più svariati senza ottenere risultati. Vengono da noi e spesso migliorano: così entrano in quel meccanismo di visite e controvisite che appesantisce il lavoro dell'ambulatorio. Ma questi controlli successivi sono indispensabili, servono a rendere stabili i successi che registriamo, ad arrivare a guarigioni impensabili solo pochi mesi fa. Insomma, può darsi che qualche malato cronico debba attendere anche parecchi mesi, e [redacted] dispiace. Ma noi gli possiamo promettere che, quando verrà il suo turno, lo cureremo al meglio. E che forse faremo diventare il suo mal di testa soltanto un ricordo».

Angelo Conti

Il Centro Cefalee fa parte del presidio delle Molinette

Troppi esami inutili

«Intasati da accertamenti che spesso sono superflui»

Direttore da un giorno, il dottor Sergio Morgagni, da martedì [redacted] capo dell'agenzia regionale per i servizi sanitari, si trova di fronte alla prima «patata bollente». D'altronde lo aveva spiegato proprio lui, pochi minuti dopo l'investitura da parte del Consiglio regionale: «Una delle priorità del mio ufficio sarà [redacted] formulazione di proposte operative per la riduzione dei tempi di attesa: quelli per le mammografie e quelli per le ecografie addominali sono a volte inaccettabili».

In realtà, lo [redacted] è visto, il panorama [redacted] dei ritardi appare decisamente più ampio: mesi per una visita oculistica, per un'ecografia, per un intervento di routine. Addirittura anni per una protesi dentistica. Morgagni concorda e coglie l'occasione per anticipare la sua strategia, che per qualche aspetto appare d'urto: «Di fronte a questi ritardi [redacted] soluzione più logica sarebbe quella di rimpolpare gli organici, acquisire nuove tecnologie, scientifiche ed informatiche». Ma questo è soltanto un sogno. «Già, non abbiamo i soldi per farlo».

Il dottor Sergio Morgagni a capo dell'Agenzia regionale per i servizi sanitari

La ricetta è un'altra: «Si parte dalla valutazione della effettiva necessità degli esami prescritti. I [redacted] dici di medicina generale non devono offendersi ma è forse sbagliato ricorrere ad una massa di consulenze ed esami in assenza di una qualsiasi indicazione diagnostica. Gli specialisti devono lavorare insieme [redacted] prescrittori per tentare di arrivare a protocolli, linee guida, [redacted] vademecum per [redacted] richieste di secondo livello. Insomma: una ecografia [redacted] fatta solo in presenza di determinate situazioni. Un esame specialistico si chiede a fronte di determinata sintomatologia. Un emocromo non [redacted] richiesto sempre ed indistintamente per qualsiasi sospetta patologia. Oggi c'è molta approssimazione: non è un mistero che molti medici usino prestampati con un elenco [redacted] esami che è buono per tutti».

Questa massa di esami di laboratorio, di accertamenti diagnostici e di consulenze intasa gli ambulatori e provoca [redacted] liste d'attesa. E' comunque pronta una novità: «Presto chiederemo ai medici di formulare, indicando un numero fra 1 e 4, il fattore di urgenza dell'esame richiesto. Se verrà richiesta la massima rapidità, quel caso verrà posizionato in testa all'elenco e verrà affrontato immediatamente, senza alcuna attesa. In pratica replicheremo quel che avviene già oggi nel pronto soccorso, con il triage, [redacted] la selezione dei [redacted]si. Chiaro che non inventiamo nulla: in molti Paesi europei questa è prassi introdotta da tempo. Ma ciò nonostante sono sicuro che da noi dovremo superare qualche resistenza: insieme alla sanità va svecchiata anche [redacted] mentalità di chi opera». **(a. con.)**

«Vi aiuteremo dall'opposizione»

Un momento dell'incontro del leader di An con gli operai della Op [redacted] Scarmagno che [redacted] 107 giorni presidiano lo stabilimento

Tra i cassintegrati Op spunta il leader di An

Fini incontra ai cancelli di Scarmagno gli operai che presidiano da 107 giorni

Prima San Salvario. Poi davanti ai cancelli dell'Op Computers di Scarmagno. Gianfranco Fini ha scelto due «luoghi simbolici» per portare anche in Piemonte quella campagna di autunno contro il governo Prodi che Alleanza Nazionale ha lanciato in questi giorni e la testimonianza di «un impegno costante di An anche e soprattutto al di fuori della campagna elettorale sui problemi concreti dei cittadini, dalla sicurezza urbana al lavoro. Temi che la sinistra che governa il Paese ha [redacted] dimenticato».

Dunque ecco la visita - accompagnato [redacted] responsabile regionale Ugo Martinat, dal segretario provinciale Agostino Ghiglia, dalla senatrice Maria Grazia Siliquini [redacted] dal presidente della circoscrizione Cesare Formisano - alla sede del partito in [redacted] Berthollet, in piena San Salvario, [redacted] quartiere - spiega Fini - diventato suo malgrado simbolo negativo». Ecco il rinnovato impegno a garantire la sicurezza e la legalità preso davanti ad una delegazione dei comitati spontanei che [redacted] hanno lesinato critiche chiedendo garanzie per l'abrogazione della «legge Simeone-Saraceni» sulla carcerazione.

Gianfranco Fini

Poi ad Ivrea. Per [redacted] «prima» storica: l'incontro [redacted] le maestranze davanti ai cancelli della Op Computers di Scarmagno, dove da 107 giorni c'è il presidio dei [redacted] lavoratori in cassa integrazione. Qui, in un territorio storicamente rosso, a parlare ai manifestanti tra le bandiere dei sindacati non [redacted] sono visti né D'Alema [redacted] Bertinotti. Invece è arrivato il presidente di An che è rimasto oltre mezz'ora ad ascoltare le proteste di quei pochi cassintegrati che hanno accettato di incontrarlo (ma [redacted] erano molti di più il giorno [redacted] prima, quando ai cancelli sono arrivati per solidarietà [redacted] trentina di sindaci canavesani). Con lui anche Gaetano Rosi, vicepresidente della commissione Attività produttive della Camera. «La solidarietà, pur dovuta, lascia il tempo che trova - ha detto Fini -. Noi cerchiamo, a Roma, di fare la [redacted]stra parte di opposizione». I cassintegrati hanno consegnato al presidente di An una copia dell'esposto che avevano presentato alla procura della Repubblica di Ivrea alcuni mesi fa. Un documento, questo, che potrebbe incrociarsi con l'indagine condotta dalla commissione parlamentare, che venne all'Olivetti nella scorsa primavera. «Noi, come i lavoratori, temiamo che dietro la cessione della Op ci sia qualcosa di poco chiaro - è il parere [redacted] di Rosi -. In pratica, potrebbe essere stata davvero un'operazione per spostare [redacted] i capitali dal settore dei pc [redacted] quello delle telecomunicazioni. Vogliamo chiarezza».

Poi nella sala convegni dell'Assindustria il leader di An ha ascoltato i rappresentanti delle forze economiche del Canavese. Da Ivrea a Torino passando per Chivasso: qui ha incontrato il sindaco Andrea Fluttero, uno dei due sindaci di An della provincia torinese. Infine il comizio alla Festa Tricolore che si svolge al Parco Ruffini [redacted] che si chiude domenica. Un intervento a 360 gradi contro la «volgare sceneggiata che si svolge a Roma nel vertice tra il governo e la sua maggioranza. Non ci sarà nessuna crisi. Bertinotti troverà una qualche via d'uscita. Se non lo farà lui lo farà Cossutta. Altrimenti sono pronte altre truppe cammellate». E ancora: «Non si può archiviare la questione morale solo perché governa la sinistra. Se votano no alla commissione d'inchiesta [redacted] Tangentopoli, evidentemente hanno qualcosa da nascondere. Quando governava la dc si sono fatte decine di commissioni volute dalla sinistra. Ne negarono solo una, quella sui fondi neri dell'Iri. Chissà perché. Ma Prodi [redacted] è stato presidente dell'Iri?».

Mauro [redacted]
Maurizio Tropeano

La tragedia ieri pomeriggio [redacted] Castellamonte: la vittima è un autonoleggiatore di Alpette

Scontro, un morto e 4 feriti

Travolto mentre s'immette sulla statale

CASTELLAMONTE. Un uomo è morto e altre quattro persone sono rimaste ferite, tra cui una donna che versa in fin di vita all'ospedale. E' il tragico bilancio dello scontro tra due auto avvenuto ieri pomeriggio sulla Statale 565, la «Pedemontana», nei pressi del ponte che attraversa il torrente Orco. La vittima è un autonoleggiatore di Alpette che gestiva, tra l'altro, la tratta autobus sino a Cuorgnè. Si chiamava Ernesto Seren Bernardo[redacted], aveva 72 anni, viveva assieme alla moglie Caterina, 62 anni, [redacted] via Seregne 16.

«Un'ottima persona - dicono in paese - che seguiva ancora l'attività insieme ai due figli Flavio e Antonella».

La tragedia si [redacted] consumata poco dopo le 16. Insieme all'uomo, che era alla guida del suo furgone Fiat [redacted], c'era anche una donna di 30 anni, probabilmente un'autostoppista (si sa soltanto che è di nazionalità slava) che Ernesto Seren Bernardone aveva fatto salire probabilmente pochi minuti prima. Gli altri tre feriti sono tutti residenti nel Salernitano: si tratta di Filippo Amato, 34 anni, di Castelletto Cervo, Gennaro Berardi, 22 anni, anche lui di Castelletto Cervo, e Massimo Nardiello, 23 anni, di Ruoti. Erano a bordo di una Lancia Thema.

La dinamica dell'incidente pare [redacted] lasciare dubbi. Il furgone esce da una strada laterale [redacted] si immette sulla statale proprio mentre da Cuorgnè arriva a velocità sostenuta la Thema. L'impatto è violentissimo: l'auto colpisce in pieno la parte anteriore del furgone, e dopo un testa-coda finisce in una scarpata sul lato opposto della strada. Ernest Seren Bernardone [redacted] la donna vengono sbalzati fuori dall'abitacolo: l'uomo muore sul colpo.

In pochi minuti arrivano le ambulanze dei volontari della Croce Rossa, due autobotti dei vigili del fuoco, carabinieri e finanzieri. La scena è apocalittica: il traffico è paralizzato, in pochi istanti si formano lunghe code e sull'asfalto c'è il corpo dell'anziano autonoleggiatore ormai senza vita. Nel frattempo l'equipaggio del «118» tenta disperatamente di rianimare la donna, che pochi minuti dopo viene trasportata in elicottero alle Molinette. Per estrarre i feriti dalla Thema è necessario invece l'intervento dei vigili del fuoco.

ASSISE

«La Pullara resti in cella»

Niente arresti domiciliari per Luisella Pullara, la «vedova nera» di Gassino accusata di aver fatto uccidere il marito Sergio Cafasso, impiegato bancario, la [redacted] dell'8 agosto dello scorso anno. La Corte d'assise ha detto no alla richiesta del difensore Lorenzo Zacchero. La donna [redacted] processata a metà dicembre per [redacted]micidio premeditato. Con lei sono imputati Enrico Cubello, l'amante, autore materiale del delitto, e un complice di quest'ultimo, Massimo Di Vico. Cubello e Di Vico hanno confessato per primi. Poi la Pullara ha ammesso di avere architettato l'agguato al marito: «Volevo però che gli dessero solo una lezione, perchè mi picchiava», sostenne (ma chi conosceva la vittima l'ha sempre descritta come un uomo pacifico). Per l'accusa la giovane voleva incassare l'assicurazione sulla vita del coniuge e i 200 milioni da lui depositati in banca.

Ernesto Seren Bernardone, 72 anni

PER LE TUE FOTO: MARVISSIMA. LA TROVI DA MARVIN.
PROVA LA QUALITÀ MARVISSIMA: PORTACI QUESTO INSERTO, AVRAI UNO SCONTO DEL 30%
EFF. COM. L. [redacted] scade il [redacted]
Grande marvin
E NEGOZI MARVIN PHOTO & PHOTO

Specchio dei tempi

«A fare le spese dell'eutanasia sono [redacted] più indifesi» - «Chi rientra [redacted] Bordighera deve cambiare due treni» - «Gli assistenti sociali non cu[redacted] malattie» - «Referendum [redacted] negozi aperti» - «620 punti a rischio»

Un lettore ci scrive:

«Sull'eutanasia, il Movimento diocesano Anziani deve una precisazione al grazioso lettore (*Specchio* dell'8 settembre). Ci spingono due illustri amiche, la Verità e la Giustizia.

«In sostanza [redacted] si tratta [redacted] avere acidità, paure di inquisizione, e nemmeno del libro biblico dei Giudici (16, 15), con i mille o gonfiati cinquemila periti in guerra.

«La realtà obiettiva dimostrabile con i fatti [redacted] con l'esperienza di trentamila anziani e pensionati torinesi, è quella che [redacted] medesimo lettore ignora: a fare le spese dell'eutanasia (come dell'aborto) sono i poveretti indifesi e incapaci. E' certo che perfino i malati terminali lucidi, rarissimamente chiedono [redacted] morire prima.

«Mentre parenti e amici, ingannandoli, scelgono sulla pelle di questi l'eutanasia per egoi[redacted]. Se il lettore è allergico alla "cattedra", legga cosa dice già il giuramento di Ippocrate (350-400) nell'antica deontologia medica».

Lino Baracco

Una lettrice ci scrive:

«Sono [redacted] pensionata che [redacted] reca sovente [redacted] Bordighera (Imperia) via Cuneo-Limone e vorrei chiedere alle FF.SS. come mai per rientrare da Bordighera [redacted] Torino si debba cambiare ben due volte. Mi riferisco al treno in partenza da quella stazione alle 9,20 del mattino. Il primo cambio è a Cuneo (c'è sempre stato) ma il secondo, al Lingotto, no. Prima detto treno proseguiva fino a Porta Nuova.

«Questo comporta il trasbordo dei bagagli su e giù per le scale perché il treno successivo (che arriva quasi subito) per P. N. è su altro binario».

Lidia Foltz

Il Coordinamento Sanità [redacted] Assistenza fra i movimenti [redacted] base ci scrive:

«In relazione all'articolo "Franco, abbandonato alla violenza. Nessuno l'ha preso in cura" ritengo gravissime le dichiarazioni attribuite al Servizio psichiatrico competente, che sostiene che i disturbi [redacted] ragazzo "Erano di natura neurologica, [redacted] non psichiatrica, e che quindi [redacted] caso di competenza dei servizi assistenziali". Non mi risulta che la malattia neurologica sia curata dagli assistenti sociali, mentre è noto che è una specializzazione della medicina [redacted] il neurologo è una figura professionale presente nel Servizio sanitario nazionale.

«Quindi, si deve dedurre che ancora una volta I servizi sanitari rifiutano la cura di malattie croniche inguaribili, ma non per questo incurabili, con le conseguenze drammatiche per le persone e per la collettività come abbiamo potuto constatare».

Maria Grazia Breda

Una lettrice ci scrive:

«Qualche anno fa erano [redacted] indetti due referendum dove veniva richiesto [redacted] si volevano liberalizzare le licenze per il commercio [redacted] se si volevano prolungare le aperture al pubblico dei negozi alla domenica.

«In entrambi i casi mi pare avessero vinto i No e pertanto tutto era rimasto invariato. Ho appena appreso che i negozi potranno rimanere aperti la domenica e gli alimentari anche il mercoledì pomeriggio, attuale giorno di riposo settimanale.

«Le licenze sono già state [redacted]beralizzate da qualche mese.

«A cosa [redacted] spendere miliardi per [redacted] referendum quando poi non vengono prese in considerazione le volontà dei votanti?».

Stefania Casalone

L'Amiat ci scrive:

«Scriviamo in merito all'articolo "Gioca nei giardini, punta da una siringa". Fornire risposte di carattere tecnico allorquando accadono incidenti come quello occorso alla piccola Sara ci provoca sempre amarezza ed un vago senso di impotenza.

«Comunque, per dovere di precisazione, il giardino, comprese le aree giochi, viene pulito tutti i giorni dagli operatori Amiat, [redacted] un servizio che nei giorni di lunedì, mercoledì e sabato interessa la parte Nord, e nei giorni martedì, giovedì e sabato interessa la parte Sud.

«L'area del giardino di P. Manno inoltre, non avendo presentato in passato la presenza di siringhe, non era compresa nell'elenco dei 620 punti giornalmente bonificati dal nostro personale. Ciò che invece rammarica, assieme al comprensibile stato d'animo dei genitori [redacted] dei nonni della bimba, è che l'attenzione generale non venga posta sui problemi sociali che provocano come conseguenza il degrado di zone consistenti della città, bensì esclusivamente sull'esito delle attività di bonifica. Ribadendo l'impegno dell'Azienda per evitare il ripetersi [redacted] simili eventi, ci auguriamo che Sara non debba subire conseguenze».

Segue la firma

Il Consiglio di Stato dà torto al Tar: soddisfatto il Comune, polemici gli esercenti

Birra in vetro, torna il divieto

Nelle zone a rischio di Torino

Contrordine, baristi. La birra in bottiglie di vetro, [redacted] Porta Palazzo e a San Salvario, non si può più vendere. E se qualcuno, dieci giorni fa, aveva riempito cantine e magazzini [redacted] scatoloni di bionde [redacted] di rosse adesso deve rassegnarsi a tenerli accatastati almeno fino alla fine del [redacted]. E sì, perché il [redacted] settembre scade l'ordinanza del prefetto che vieta la vendita (ma non solo quella, anche il consumo [redacted] luogo pubblico [redacted] [redacted] detenzione dei vuoti) [redacted] birra [redacted] bottiglia in queste due zone [redacted] Torino. Quella stessa ordinanza che, dieci giorni fa, [redacted] stata sospesa dal Tar, su ricorso dell'Assobirra, perché avrebbe provocato un «danno grave e irreparabile ai produttori». Invece ieri mattina, il Consiglio di Stato, pur non entrando nel merito del provvedimento, ha ritenuto che [redacted] vi f[redacted] i presupposti di una sospensione immediata da parte del Tar. Perciò torna tutto come prima. [redacted] saprà più avanti [redacted] - per motivi di ordine pubblico - si può bloccare la birra in bottiglia o no.

Così il vetro verde che contiene la bevanda scolata ad ettolitri in questi due spicchi di città, torna ad essere fuorilegge. E fuorilegge lo è chi la vende [redacted] chi la consuma. Non in casa, naturalmente, ma in strada, seduto [redacted] un marciapiede, o al tavolino di un bar. Oppure si tiene [redacted] [redacted] porta appresso i vuoti. Tutto questo non per ragioni di proibizionismo, [redacted] per sicurezza: le bottiglie diventano spesso armi pericolose nelle risse che esplodono di notte.

E mentre l'ecologico vetro torna off-limits, il ministro Ronchi invece progetta - ne parliamo nelle pagine nazionali -, con [redacted] apposito disegno di legge, l'esatto contrario: cioè il divieto (per ragioni ambientali) di vendita della birra in lattina. Se dovesse passare questa [redacted] norma, sarebbe impossibile consumare la bevanda al luppolo in alcune [redacted] di Torino.

Intanto, fioccano le reazioni sulla scelta del tribunale amministrativo di secondo grado. «E' prevalso il buonsenso» commen[redacted] a caldo il vicesindaco Domenico Carpanini che ha seguito tutta la vicenda. [redacted] spiega: «E' un contributo piccolo ma utile all'impegno per [redacted] maggiore sicurezza nelle cosiddette zone a rischio». Ma è l'equazione «birra in bottiglia uguale incidenti, scontri, feriti» [redacted] non piace all'associazio[redacted] produttori di questa bevanda: «Il danno grave e irreparabile cui faceva riferimento il Tar [redacted] questo. Un danno di immagine difficile da recuperare, non il danno economico...». Secondo i portavoce dell'associazione, si sta rasentando il paradosso: «Vietare la birra perché ci sono [redacted] risse [redacted] co[redacted] prendersela [redacted] le pietre dopo una sassaiola. [redacted] poi rendiamoci conto che non soltanto [redacted] birra è venduta in bottiglie [redacted] vetro, ma anche la Coca Cola, o il vino [redacted] l'acqua minerale. Insomma: perché solamente le bottiglie [redacted] birra sono illegali?».

Il dibattito è aperto. Carpanini: «Nessuno vuole danneggiare nessuno. Questa è un problema di sicurezza. Una rissa [redacted] suon di bottiglie di acqua minerale non s'è mai vista. Chi beve troppa birra può perdere la lucidità, diventare violento. Chi beve troppa acqua minerale o troppa Coca Cola al massimo incorre in problemi di stomaco...». I baristi: «Pretendere di riportare la legalità con provvedimenti proibizionistici è assurdo. La legalità si riporta con la polizia e con leggi più severe...». L'Assobirra: «Noi non siamo insensibili ai problemi di sicurezza della gente, ma non vogliamo che passi quell'equazione sbagliata tra birra e devianza sociale...».

E ora che accadrà? I portavoce dell'Assobirra non si sbilanciano: «Aspettiamo le motivazioni, prima di pronunciarci...». Il prossimo passo lo faranno i vigili urbani che passeranno di negozio in negozio, di locale in locale, ad annunciare che l'ordinanza è tornata in vigore. E [redacted] qualcuno sgarra si espone a multe salatissime. Scatta l'articolo 650 del codice penale che tradotto in soldoni significa arresto fino a tre mesi e ammenda fino a 400 mila lire.

Lodovico Poletto

Il divieto per la birra in bottiglia vale per San Salvario e Porta Palazzo

A CASELLE

Difficoltà per un carrello

Atterraggio [redacted] priorità» (non «in emergenza») per un aereo della Meridiana, un MD 80 [redacted] servizio da Catania a Torino con 69 passeggeri a bordo [redacted] [redacted] uomini di equipaggio. Mentre si trovava già in fase di avvicinamento, alle 12,30 circa, sulla consolle si è accesa [redacted] spia che segnala anomalie nell'impianto oleodinamico di destra. [redacted] pilota ha chiesto di poter atterrare subito ed ha estratto il carrello con la manovra manuale, mentre dalla torre venivano messi in preallarme i mezzi dei vigili del fuoco. Il velivolo è atterrato regolarmente ed i passeggeri, che non si [redacted] accorti di nulla, sono stati sbarcati. Ma l'aereo aveva effettivamente dei problemi tecnici all'impianto oleodinamico tanto che i portelloni, dopo lo scarico dei bagagli, sono [redacted] chiusu manualmente. Il volo successivo, il Torino-Palermo, è stato cancellato ed i passeggeri - una quarantina - sono stati trasferiti su voli Alitalia.

IL CASO

INDAGINE DELLA FINANZA

Susa, azienda sconosciuta al fisco non paga l'affitto allo Stato

Evasore ed abusivo totale

La ditta occupa uno stabile demaniale

SUSA

UNA ditta di trasporti sconosciuta al fisco [redacted] installata abusivamente in un ampio stabile di proprietà dello Stato. In seguito ad un'indagine avviata alcuni mesi fa dalla Guardia di Finanza di Susa, il sostituto procuratore della Repubblica presso la Pretura Circondariale di Torino Antonio Rinaudo ha decretato il sequestro di un'ampia area demaniale di Bussoleno occupata da una ditta di trasporti internazionali. I finanzieri della Compagnia di Susa hanno quindi fatto irruzione a Bussoleno in regione «Isolabella», strada Susa 22, dove da circa dieci anni aveva avviato un'attività di trasporti con diversi autoarticolati Domenico Cosentino, che lavorava insieme [redacted] due fratelli, soci della «Maggio Tir» e di [redacted] seconda ditta individuale.

In base alle indagini avviate dai finanzieri del capitano Stefano Boldrini, il titolare della ditta avrebbe occupato abusivamente i «magazzini settoriali Isolabella» [redacted] proprietà del demanio: un'area piazzale di ottomila metri quadrati di terreno con vari immobili dove era stata ricavata un'abitazione privata, uffici, un'ampia officina, autorimesse e magazzini. Sul retro era stato anche allestito [redacted] recinto per cavalli dove Franco Cosentivo teneva un animale di sua proprietà ed altri in affidamento [redacted] privati. L'area demaniale occupata dall'azienda di trasporti confina con un'altra quasi identica affittata dal Comune di Bussoleno, che però versa regolarmente un [redacted] mensile allo Stato.

«Solo tre anni fa è stato aumentato ed ora paghiamo 17 milioni l'anno», sottolinea il segretario comunale Rita Damiano. Franco Cosentino, [redacted] dei fratelli soci della ditta, così replica: «Quando siamo entrati eravamo autorizzati dal de[redacted] ma poi [redacted] ci siamo messi d'accordo sul canone perché avevamo anche fatto dei lavori. Aspettavamo un contratto ma [redacted] si è più fatto vivo - e conclude -. Ora [redacted] un giorno all'altro [redacted] mettono sulla strada».

Gli addetti dell'ufficio demaniale di Torino si sarebbero quindi dimenticati per dieci anni dell'area occupata da questa abusiva ditta di trasporti? «Abusiva globalmente [redacted] confronti dello Stato italiano», precisano alla Guardia di Finanza di Susa. Solo alcuni mesi fa i finanzieri [redacted] infatti avviato un controllo fiscale alla ditta individuale di Domenico Cosentino riscontrando che era praticamente sconosciuta al fisco nonostante in due anni avesse accumulato due miliardi di redditi positivi, con oltre duecento milioni di Iva [redacted] versata nelle casse dello Stato. Non presentando alcuna dichiarazione Iva e denuncia dei redditi avrebbero anche evaso [redacted] tassa comunale sulle imprese. E' scattata la denuncia per evasione fiscale, seguita dall'ordine di sgombero, con il sequestro dell'area occupata.

La ditta di trasporti di Domenico Cosentino [redacted] questi anni effettuava trasporti di legnami in Francia [redacted] Spagna con alcuni mezzi, mentre con altri trasportava merci varie sia in Italia che all'estero.

IN PIAZZA S. CARLO

Gli rubano i gioielli

Gli hanno portato via il campionario, con gioielli e ori per quasi duecento milioni. Colpo grosso ieri mattina in piazza San Carlo. Due i banditi, a bordo [redacted] una moto, il volto coperto [redacted] caschi. Hanno seguito [redacted] rappresentante, Andrea O., 53 anni, di Nichelino e hanno compiuto il furto in una manciata di secondi. Racconta il rappresentante: «Avevo mostrato il campionario ad un orefice con negozio vicino alla piazza. Poi sono tornato alla mia auto, una Bmw, lasciata in un posteggio. Ho appoggiato la valigetta con i gioielli sul sedile posteriore e mi sono allontanato [redacted] qualche metro, per chiamare con il telefono un altro cliente». Una manciata di secondi. I due in moto hanno affiancato la Bmw. Uno di loro ha infranto con un martello il vetro della portiera posteriore, prendendo [redacted] valigetta con i preziosi per 200 milioni. Poi la fuga.

Replica la Conrit

«Da Grugliasco non volevano altri dati»

GRUGLIASCO. Dopo l'intervento del sindaco di Grugliasco Mariano Turigliatto sulla scarsa chiarezza della bolletta per la raccolta rifiuti, la Conrit, che si occupa a livello provinciale della riscossione tributi, replica alle critiche. «Il testo della cartella è uguale [redacted] tutto il territorio nazionale. Nell'area di competenza (Torino e Regione Valle d'Aosta) [redacted] tutti i Comuni è stato inviato un volume illustrativo dell'attività che Conrit intende intraprendere sulla fiscalità locale». Inoltre la concessionaria, che appartiene al gruppo Unicredito, «si è resa disponibile ad esaminare indicazioni per rendere più leggibili le cartelle», ma «il Comune di Grugliasco però non ci ha chiesto, di inserire altri dati rispetto al tracciato originale. La città di Torino, ad esempio, [redacted] ha fornito i dati relativi alla superficie dell'immobile tassato, unitamente a quelli dell'ubicazione degli immobili».

E per evitare la coda agli sportelli la Conrit ricorda il servizio di domiciliazione gratuita delle bollette in alcune banche.

Domani i funerali

L'ultimo saluto allo scrittore Malcolm Skey

Domani ultimo saluto [redacted] Malcolm Skey, lo scrittore inglese trovato agonizzante a Porta Palazzo, poi morto per una emorragia cerebrale conseguente ad [redacted] caduta. I funerali alle 11,45, quando il carro funebre partirà dalla Camera ardente dell'ospedale Giovanni Bosco. Poi la funzione al Cimitero generale di [redacted] Novara. Malcolm Skey sarà cremato e le sue ceneri [redacted] poi portate in Inghilterra dalla madre [redacted] dal fratello che giungeranno a Torino solo nei prossimi giorni.

Sarà, domani, un affettuoso addio allo scrittore che da [redacted] aveva deciso di vivere nella nostra città. Attorno alla bara si raccoglieranno gli amici e tutti coloro che lo avevano [redacted]uto, amato, stimato. Di lui continueranno a parlare le sue opere, il dizionario, le traduzioni, gli scritti: l'eredità di un uomo che ha sempre voluto vivere intensamente la sua vita.

SAPER SPENDERE

Il quadro nel Santuario Madonna del Sasso

EMANUELE (non vuole che scriviamo di più su [redacted] lui) ha in casa un quadro che rappresenta la deposizione dalla Croce. Scrive: «Mi pare sia ad olio. Questa tela è della mia [redacted] [redacted] proviene da Andria, quindi ha sicuramente una datazione che parte dai primi anni del Novecento. Vorrei sapere se ha qualche valore commerciale oltre a un indiscusso valore affettivo. Da quello che è visibile non esiste la firma dell'autore. Potrei saperne di più?».

Si tratta di [redacted] copia. Spiega infatti il professor Ferdinando Viglieno Cossalino: «E' la riproduzione del dipinto "Il trasporto di Gesù al sepolcro" di Antonio Ciseri (1821 - 1891). Il dipinto originale si trova nel Santuario della Madonna del Sasso [redacted] Locarno. Purtroppo il quadro del lettore non ha alcun valore commerciale».

★ C'è un'arpa in [redacted] [redacted] un lettore anonimo che vorrebbe sapere a che epoca risale: «E' dell'inizio del XIX secolo - spiega l'esperto -; purtroppo la maggior parte [redacted] questi strumenti non si possono più utilizzare poiché si trovano in condizioni disastrate; il loro restauro è antieconomico e comunque, anche se restaurati, il rendimento [redacted] non sarebbe aderente alle moderne esigenze. Che farne? Sono piacevoli oggetti da arredamento e il loro valore si aggira da [redacted] mila [redacted] due milioni di lire».

★ «Ho ereditato dai nonni - scrive Marianna G. - due quadri. Un ritratto di donna, purtroppo in non buone condizioni [redacted] forse da restaurare, [redacted] un paesaggio montano. Quest'ultimo è firmato G. Colmo».

La lettrice non sarà delusa. [redacted] professor Viglieno Cossalino dice: «Il ritratto ovale di dama (certo da restaurare) con la sua cornice dorata sembra opera di un pittore francese probabilmente attivo verso [redacted] metà [redacted] Settecento. Il suo valore [redacted] di circa [redacted] milioni. Piacevole il paesaggio montano di Giovanni Colmo (Torino 1867 - 1947), artista abbastanza ricercato dal collezionismo piemontese; il valore dell'opera è di due milioni circa».

★ Luigi Bianco possiede una «Nuova enciclopedia popolare, dizionario generale, in 12 volumi rilegati, [redacted] inizi[redacted] stampa nel 1842 e termine stampa nel 1848, editrice Giuseppe Pomba». Il dottor Pier Luca Monge della libreria antiquaria Peyrot spiega: «Fu un'opera di ampio respiro che trattava, fra gli altri argomenti, [redacted] agricoltura, anatomia, antropologia, architettura, astronomia, botanica, chimica, chirurgia, economia, fisica, matematica, ottica e musica. L'opera [redacted] costituita di 12 volumi di testo più uno [redacted] tavole incise. L'esemplare del lettore, da quanto egli stesso dice, risulta mutilo del volume di tavole: mancanza che deprezza sensibilmente il valore dell'opera e il suo interesse per una eventuale vendita. L'opera completa in 13 volumi ha un valore di mercato a privati di circa un milione e 200 mila lire».

★ Giancarlo G. di Venaria: «Possiedo un quadro commemorativo della Sacra Sindone esposta nel maggio del 1898. Può avere un valore?». L'immagine della SS. Sindone, impressa su seta, circondata da fregi nei colori blu, rosso e oro, riportante [redacted] titolo «Imago sacratiss. Sindonis D.N.I Christi quam taurinenses in sacrario regis religiose venerantur ab archetypo derivata», fu stampata in ricordo dell'Ostensione del 1898 e fu distribuita alla mostra dell'Arte Sacra dello stesso anno, spiega Pier Luca Monge. [redacted] sostiene: «Come tutti i ricordini celebrativi è un oggetto piuttosto comune e il suo valore si aggira sulle 300 mila lire».

★ Da Giovanni B. di Cigliano Vercelli: «Mi è stato regalato un dipinto con un paesaggio marino; l'autore è A. Menotti: ha un valore commerciale?». Secondo il professor Ferdinando Viglieno Cossalino «è opera [redacted] un pittore attivo nella prima metà di questo secolo che ha realizzato simpatiche vedute di mare. L'autore non ha mai avuto riscontro sul mercato e i suoi dipinti sono da arredamento. Valore massimo 800 mila lire».

Simonetta

Centra la parola, vinci il Centre!

B L N

Completa la parola e ritaglia questo annuncio. Quando ne avrai raccolto tre diversi incollali insieme a una cartolina con nome, indirizzo e telefono, al Centre Culturel Français di Torino entro il 1 ottobre. Potrai vincere uno dei 10 corsi di francese messi in palio dal

CENTRE CULTUREL FRANÇAIS DI TORINO

LE BON FRANÇAIS EST AU CENTRE

Per informazioni sul regolamento, telefonare allo 011.5102.20

LA STAMPA

LEGA NAVALE ITALIANA
SEZIONE TORINO

CORSI DI VELA PER BAMBINI E ADULTI
CORSI PATENTE ENTRO E OLTRE 12 NM

CORSI REGATA

GIOVEDÌ 17/09 · ORE 21.00 · Presentazione dei corsi

• Regata • Altura • Avventura

11° Giro d'Italia a Vela 1999

SEGRETERIA: CORSO UNIONE SOVIETICA 316, TORINO,
TELEFONO 011-6197643 e-mail lnito@tin.it
DAL LUNEDÌ AL VENERDÌ DALLE 15.30 ALLE 19.00

TRIBUNALE ORDINARIO DI TORINO

Vendita di immobili con incanto

Si rende noto che, nella esecuzione immobiliare [illegible] promossa da [illegible] San Paolo di Torino contro REVELLO Piero - RIGOLI Angelica [illegible] dispone la vendita con incanto per il giorno 15 [illegible] 1998 [illegible]

[illegible]

IL DIRETTORE DI CANCELLERIA
Rosanna Gaggino Foli

INIZIO CORSI COLLETTIVI: 12 OTTOBRE

REGENCY SCHOOL

internazionali · CD-Rom

TORINO Via Arcivescovado 7
Tel 011 562 7456 - Fax 011 541 845
Autorizzazione del Ministero Pubblica Istruzione

NOTIZIE dalle AZIENDE

Scuola degli antichi mestieri: si riapre il 27 con musica [redacted] prove d'arte

[illegible]

- Area vetro
- Area legno
- Area decorazione
- Area tessuti
- Area ceramica

• INOLTRE [illegible]

SETTEMBRE 1998

narcomafie

DOPING — Non solo per campioni la droga dello sport rende miliardi

Oppido Mamertina — Altro che guerra tribale!

[redacted] droghe — Contro l'ecstasy mai prima di mezzanotte

Fotoinchiesta — Ivo Saglietti in Benin

'Ndrangheta sound — Il timbro SIAE [redacted] musica dell'Onorata Società

narcomafie è distribuito presso le principali librerie ed edicole
Abbonamento annuo L. 50.000 da ve[redacted] sul c/c 155101 [redacted] a:
Gruppo Abele Periodici - via Giolitti 21 - 10123 Torino - tel. 011/8395191

Io corro da EUROPHOTO. Tolto il dente, tolto il dolore!

Solo Giovedi 17,
Venerdi 18, Sabato, 19
In Corso Siracusa 196

TRE GIORNI DI PREZZI FOLLI...

su tutta la merce esposta nella Sede di Corso Siracusa, 196 fino ad esaurimento scorte

TELEVISORI - HI-FI - VIDEOREGISTRATORI
AUTORADIO - KIT SATELLITARI - TELECAMERE
FAX - CORDLESS - TELEFONIA

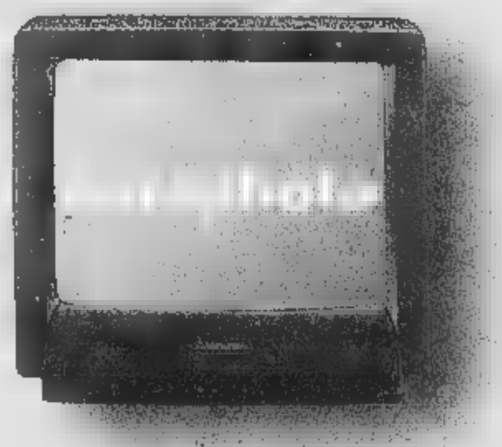

Tv Color MITSUBISHI - 14"
Menù delle funzioni sullo schermo - 70 canali
Presa SCART Presa cuffia frontale
Presa audio/video RCA frontale - Telecomando

L. 269.000

europhoto

FOTO HI-FI VIDEO TV TELEFONIA OTTICA ASTRONOMIA

Due punti vendita in Torino:

PAGAMENTI RATEALI PERSONALIZZATI

Corso Siracusa, 196 - Tel. 011 - 311.51.11 - 311.04.56
Piazza Carlo Felice, 23 - Tel. 011 - 562.94.52 - 562.93.98

Conclusa la settimana della sicurezza con una pioggia di sanzioni

Troppi rischi sulle strade

Senza cinture e senza casco

Vincenzo Manna comandante dei vigili urbani

Roberto Rago direttore al presidio della Ausiliatrice

Si è appena conclusa la settimana della lotta agli imprudenti, [redacted] quelli [redacted] vecchio vizietto tipicamente italiano. E' stata la «settimana della sicurezza», una caccia agli automobilisti ch[redacted] rinunciano ad allacciare la cintura e ai motociclisti che viaggiano senza casco. Era una iniziativa del ministero dei Lavori Pubblici. A gestirla, [redacted] Torino, i Vigili Urbani [redacted] in sette giorni hanno elevato quasi lo stesso numero di multe per inutilizzo della cintura dei primi sette mesi dell'anno.

I risultati. Dal lunedì 7 settembre a domenica 13, le pattuglie hanno elevato quasi mille multe per l'articolo 172, mancato [redacted] della cintura. E [redacted] per l'articolo 171, guida di moto senza casco. Statistiche più precise verranno elaborate [redacted] fi[redacted] anno, per fare un confronto con quattro anni fa, quando una indagine dalla Polizia Municipale aveva rilevato che a usare la cintura [redacted] solo il 17% dei torinesi.

Per ora, i vigili commentano le reazioni che i cittadini hanno avuto la settimana scorsa, quando, nel corso dell'operazione, sono piovute le multe da 68.750 lire: «Si lamentano, perché pretendono comunque di avere ragione e soprattutto [redacted] avere il diritto di decidere della propria salute. Non pensano a quante volte [redacted] un bambino a essere coinvolto in un incidente. E le assicurazioni riducono i rimborsi se viene accertato l'inutilizzo di tutte le misure di sicurezza, e questo potrebbe essere una buona ragione per indurre gli automobilisti alla riflessione e alla prudenza».

Vincenzo Manna, comandante dei vigili urbani di Torino, spiega che «il problema del non utilizzo del casco è marginale, contrariamente ad altre parti d'Italia. Per quanto riguarda le cinture, invece, c'è ancora molto lavoro da fare».

Un occhio al passato. Le cifre indicate nella tabella parlano chiaro, aumentano le multe a chi non [redacted] il casco: 437 nei primi sette mesi di quest'anno, contro le 770 di tutto il '97, e le 610 del '96. Meno invece a chi [redacted]on indossa la cintura, 1199 fino a luglio (appena duecento in più rispetto a quelle elevate nella sola settimana della sicurezza), contro le 2855 del '97, e le 2251 di due anni fa.

Dubbi sull'utilità del [redacted] della cintura? Parlatene con coloro che ogni giorno dell'anno curano persone di tutte le età, [redacted] spesso giovani, molto giovani, che hanno subito traumi cranici. «L'uso della cintura di sicurezza riduce del 75% il rischio», dice Roberto Rago, direttore del presidio dell'Ausiliatrice, [redacted] Torino, dove ogni anno vengono curati quasi un centinaio [redacted] pazienti. Persone che sono state ricoverate in gravi condizioni in tutti gli ospedali del Piemonte. All'Ausiliatrice arrivano an[redacted] in coma, a volte. O in stato vegetativo, [redacted] memoria, paralizzati. La cura di riabilitazione per insegnare a mangiare, parlare, muoversi, comunicare, dura mesi di ricovero e due anni di terapia.

Gli incidenti stradali sono la [redacted] oltre la metà dei gravi traumi cranici. «Negli Stati Uniti, che costituiscono il nostro punto di riferimento, la percentuale si è ridotta drasticamente perché ci sono controlli severi sull'uso di cinture e casco come sulla velocità. E le strade sono migliori», spiega Rago.

L'Ausiliatrice riceve molti pazienti dal Cto di Torino. In collaborazione con questo ospedale sta per partire una campagna di sensibilizzazione nelle scuole. Gli insegnanti, preparati per l'occasione, mostreranno agli allievi delle videocassette con scene di incidenti, anche in Formula 1, o nelle corse di moto. Poi mostre[redacted] la fase dei soccorsi, la cura, la lunga e difficile lotta per la riabilitazione. «I giovani non hanno paura di morire, hanno paura di rimanere paralizzati», dice il direttore dell'Ausiliatrice.

Le statistiche dei vigili urbani indicano che nei 9236 incidenti rilevati nel 1997, in 35 casi [redacted] portavano il [redacted] più di 200 non indossavano la cintura. Questi sono i casi in cui è stato possibile accertarlo. Tante altre volte chi rimane ferito [redacted] in grado di uscire dalla macchina e non dice che non aveva la cintura. Il consiglio, inutile, [redacted] di non aspettare di prendere una multa.

IL MEDICO

Dal mal di testa al trauma

L'équipe del dottor Faccani, al Cto di Torino, riceve pazienti da tutto il Piemonte. Sull'uso della cintura e del casco il messaggio di Fulvio Massaro, neurochirurgo che lavora in questa équipe, [redacted] chiaro: «Noi ci occupiamo di pazienti gravi, ma c'è una infinità di casi di gente che si porta dietro mal [redacted] testa, giramenti, perdite di memoria, sfiguramenti. Sono traumi che in numerosi casi non si verificherebbero [redacted] fossero adottate le misure elementari di sicurezza, per non parlare dell'airbag».

Le cifre delle persone ricoverate per trauma cranico da incidente stradale sono «in lieve aumento», secondo Massaro. «In realtà questo è successo anche perché [redacted] migliorati i soccorsi di emergenza del 118, per cui riescono ad arrivare più pazienti in vita rispetto a una volta», spiega ancora. In questo contesto il neurochirurgo dà un segnale confortante, che dovrebbe incentivare l'uso della cintura: «Da quando le cinture [redacted] diventate obbligatorie, nel 1986, alcune patologie si sono dimezzate, anche se è aumentato il rischio relativo al fatto che la velocità alla quale si viaggia è sempre più alta».

Convegno domani

Discriminati i lavoratori omosessuali

Il bisogno di nascondere sul lavoro la propria omosessualità, le discriminazioni [redacted] carriera che penalizzano chi è «diverso», [redacted] licenziamento o le dimissioni forzate che accompagnano il processo di liberazione di tanti transessuali. E' una casistica dolorosa e sconosciuta in cui, a Torino, rientrano lavoratori censurati in quanto omosessuali da ditte metalmeccaniche, coppie di ragazze lesbiche indotte [redacted] lasciare la piccola azienda dove entrambe erano assunte, funzionari di pubblica amministrazione o progettisti del settore meccanico-militare costretti a lottare per mantenere il «posto» dopo [redacted] cambiato sesso.

Alcuni di loro illustreranno in prima persona [redacted] propria esperienza al seminario su «Orientamento sessuale ed identità di genere, lavoro, sindacato: lavoratori e lavoratrici omosessuali e transessuali verso il pieno riconoscimento dei diritti di cittadinanza in Europa», in programma domani a partire dalle 9,30 su iniziativa dello Sportello Gay, attivo da quattro anni presso la Camera del lavoro in via Pedrotti [redacted].

L'iniziativa - che rientra nel programma «Identità [redacted] differenza» promosso dal Comune - punta [redacted] sensibilizzare il mondo [redacted] lavoro, [redacted] particolare il sindacato, sul tema della discriminazione dei lavoratori gay, lesbiche, bisessuali o transessuali. Punto di partenza: i risultati delle giornate di studio europee su «sindacati, omosessualità e lavoro» ospitate ad Amsterdam in luglio, con delegazioni di trenta nazioni.

«I casi affrontati a Torino si aggirano annualmente sulle cinquantina - precisano il responsabile dello Sportello Gay Piero Pirotto [redacted] Maurizio Poletto, segretario Cgil per le Politiche Sociali -. Ma le richieste di aiuto diretto o indiretto risultano molte di più». Tra i temi in discussione, l'articolo 13 del Trattato di Amsterdam che, l'anno prossimo, imporrà [redacted] tutti i governi europei di inserire l'orientamento sessuale tra le clausole [redacted] dicriminatorie.

Quattro miliardi

Presto al via [redacted] restauro di 19 chiese

Quattro miliardi di lire del Comune saranno spesi entro l'anno a favore di 19 chiese torinesi, [redacted] della legge regionale [redacted] 15/79, che assegna al culto un'aliquota degli introiti da oneri d'urbanizzazione.

A comunicare lo stanziamen[redacted] è stato ieri Mario Viano, l'assessore al Patrimonio. Dal 1989 il Comune ha speso circa 28 miliardi di lire per soddisfare 98 progetti [redacted] restauro in chiese indicate dalle competenti autorità ecclesiastiche. Gli interventi sono stati seguiti dall'ingegnere capo Giovan Battista Quirico, con Piercarlo Spezzati, Walter Pallavicini e Flora Rampino.

L'assessore **Mario Viano**

Quest'anno 400 milioni alla chiesa Evangelica Battista per ristrutturazione e 350 milioni [redacted] Duomo di Torino. Saranno spesi per restaurare alcune cappelle laterali. Mezzo miliardo servirà invece per guarire dalle infiltrazioni la chiesa degli «Impiccati», in via Barbaroux. Altre infiltrazioni saranno sanate con 300 milioni, [redacted] disposizione della chiesa della Visitazione, in via Venti Settembre 23.

Le altre chiese che riceveranno aiuto sono quelle intitolate a San Filippo Neri, Sa[redacted] Giovanni Evangelista, [redacted] Santi Martiri, alla Madonna degli Angeli, a Santa Maria di Piazza, all'Assunzione di Maria Vergine, al Natale del Signore, a Nostra Signora del sacro Cuore di Gesù, al Sacro Cuore di Gesù, a San Ignazio di Loyola, a San Giulio d'Orta, alle Stimmate di San Francesco d'Assisi, alla Sacra Famiglia, alla Madonna di Campagna. Alle quali si aggiunge la Chiesa Cristiana Avventista del Settimo giorno.

«L'anno venturo - anticipa Viano - ci sarà un altro stanziamento, che dovrebbe essere pari a quello del 1998». [m. lup.]

Il 24 e 25 ottobre

Le elezioni per il Senato accademico

Docenti, ricercatori e personale dell'ateneo di [redacted] Po eleggeranno il 24 e il 25 i loro rappresentanti in Senato accademico, l'organo di governo dell'Università degli studi, che resteranno [redacted] carica per [redacted] anni affiancando i presidi (membri di diritto del Senato), il rettore, e i rappresentanti degli studenti (questi ultimi saranno rinnovati in primavera). Alcune candidature sono già state formalizzate: Cgil, Cisl e Uil, per il personale tecnico-amministrativo presenteranno per la prima volta candidati unita[redacted]. Quanto ai docenti, tra i nomi più noti circola, per l'area di Scienze politiche, quello dell'ex preside Gian Mauro Bravo.

I seggi da assegnare in Senato sono 19. Quattro toccheranno ai rappresentanti del personale (1391 elettori): due [redacted] eletti tra gli esponenti [redacted] personale di presidenze e sede centrale, due tra gli addetti a servizi generali, decentrati ed unità di ricerca. Quindici saranno invece i rappresentanti [redacted] Senato scelti nelle aree scientifico-disciplinari (uno per area): 2038 i docenti e ricercatori chiamati alle urne. Per l'area di Scienze chimiche sinora ha ufficializzato la [redacted] candidatura (ma potrà essere eletto anche chi non farà inserire il proprio nome nelle liste) soltanto Gian Angelo Vaglio; per l'area di Scienze mediche si scontreranno l'uscente Paolo Simone e Paolo Arese, mentre per matematica-informatica [redacted] sono candidati Angelo Negro e Simonetta Ronchi della Rocca (vicepreside di Scienze). Aldo Fasolo è candidato per l'area di biologia, Enrico Predazzi (presidente del [redacted] laurea) per fisica.

Federico Gallo (Cisl) e Giorgio Viarengo (Uil) i candidati «unitari» per l'area 1 del personale, Valentina Comba e Giovanni Garbarino (Cgil) quelli per la 2 (qui avranno come antagonista Francesco [redacted]razzo). Barbara Villa, segretario regionale dello Snur-Cgil, dice che compito degli eletti «sarà innanzitutto quello di lavorare per [redacted]stanziali modifiche dello statuto d'ateneo, che rendano il Senato uno strumento più democratico di rappresentanza nell'università».

Per le candidature c'è tempo fino alle 12 del 2[redacted]. Seggi aperti il 24 dalle 8 alle 2[redacted], [redacted] 25 fino alle 16.

Scusate
se la foto è un po' mossa:
ma i nostri meccanici
non stanno
fermi
un attimo.

Tutti i giorni dimostriamo
ai nostri clienti le nostre qualità: l'efficienza,
la professionalità, la specializzazione.
E soprattutto la velocità.

E' un'iniziativa delle Concessionarie Renault:

Autovip
Torino - Via Botticelli, 86 - Tel. [illegible]

Bebo Car
Collegno - C.So Francia, 222 - Tel. 011/4053055
Grugliasco - Via Lupo, 94 - Tel. [illegible]
Ferriera - C.So Torino, 89/A - Tel. [illegible]

Berruto
Chivasso - C.So Ferraris, 55 - Tel. [illegible]
Crescentino (VC) - Via Faldella, 1 - Tel. [illegible]

Berruto M. [redacted] C.
Cirié - Via Torino, 99 - Tel. 011/9207329
Venaria - Via Giotto, 9/Bis - Tel. 011/4594223

C.A.R.
Torino - C.So P. Oddone, 30 - Tel. 011/4365320
Torino - C.So Moncalieri, 11 - Tel. 011/6600128
Chieri - V. Le Fasano, 19 - Tel. 011/9472233

CF Car
Pavone Canavese (Ivrea) - Stradale Torino, 26 - Pavone - Tel. 0125/230032

Garda Mario
Chianocco - Frazion[redacted] Vernetto, 62 - Tel. 0122/49045
Avigliana - C.So Torino, 58 - Tel. 011/9367168

Gruppo Marello
Torino - Via Galluppi, [redacted] (Ang. C. So Unione Sovietica) - tel. 011/3180000
Torino - C. So Dante, 133 - Tel. 011/6689840
Moncalieri - Strada Genova, 261 - [redacted]. 011/6471057
Carmagnola - Via Chieri, 129 - tel. 011/9721478

Rabino [redacted] C.
Pinerolo - C.So Torino, 238/240 - Tel. 0121/70360

ASSISTENZA RENAULT. IL SERVIZIO CHE SERVE.

Continua la battaglia dei 450 cassintegrati dell'Op Computers

La rabbia arriva in Municipio

Ivrea, scatta l'occupazione

La protesta al Comune di Ivrea è svolta senza incidenti; accanto l'assessore alle politiche sociali **Bruno Zanotti**

«Il governo non può continuare a ignorare la nostra protesta, ci hanno abbandonati»

IVREA. Lo striscione rosso con la scritta «OP Computers, la lotta continua» domina ancora la balconata del palazzo civico di Ivrea. E ieri mattina proprio il municipio eporediese ha ospitato l'ultimo atto dell'estenuante battaglia condotta dai 450 cassintegrati dell'azienda di Scarmagno. Una battaglia che, dopo la tregua estiva, sembrava avviata ad una risoluzione positiva, e che invece potrebbe riprendere con maggior rabbia e vigore. Gli impiegati e i funzionari comunali avevano appena iniziato la loro attività, quando sono arrivati un centinaio di cassintegrati che hanno «occupato», in maniera simbolica e del tutto civile, il municipio. Motivo della protesta? Gli esiti dell'incontro al tavolo del ministro dell'Industria Pierluigi Bersani, lunedì sera a Roma, tra sindacati e azienda.

Nonostante i vertici di Fim, Fiom e Uilm avessero lasciato intendere che la trattativa vera e propria deve ancora iniziare, e che la questione occupazionale verrà approfondita nell'incontro di martedì prossimo, i cassintegrati non hanno digerito il piano industriale presentato dall'azienda. Un piano che non lascia alcuno spiraglio, a breve termine, per il rientro dei lavoratori.

«La OP Computers - ha spiegato Sergio D'Orsi, al termine di una assemblea svoltasi nella Sala Dorata del Comune - non ci ha fornito elementi certi, che diano sicurezza dal punto di vista finanziario e produttivo». Non sono bastati i progetti di rilancio della produzione a calmare gli animi: 400 mila computers nel '98 (ne restano da fare ancora la metà), 540 mila l'anno prossimo, 650 mila nel 2000 e 750 mila nel 2001. «Belle intenzioni, numeri poco credibili - taglia corto D'Orsi -. Secondo i calcoli dell'azienda, da oggi e fino a dicembre dovremmo produrre 2500 macchine al giorno. E' impossibile, se pensiamo che in 2 giorni ne sono state prodotte poco più di 100». Si punta il dito anche contro il governo, «colpevole» di stare troppo a guardare. «C'è un problema etico-morale, dietro a tutto questo - si inserisce Massimo Barbiero -. Un governo di sinistra non può ignorare che da oltre 100 giorni ci sono i cassintegrati davanti ai cancelli».

E una piccola «mazzata» all'Ulivo, ieri, è arrivata addirittura da Gianfranco Fini, presidente di An, unico leader nazionale di un partito ad essersi finora fermato a Scarmagno. Il guanto di sfida, comunque, da ieri mattina è ufficialmente lanciato. «Al grottesco non ci stiamo - recita il volantino distribuito ieri dai cassintegrati -, non ci stiamo più ai giochetti sulle nostre spalle». Nessuno è risparmiato: «Richiamiamo sindacato e governo ad un impegno più serio e responsabile». La protesta di ieri mattina in municipio ha ricordato, per certi versi, quella dei lavoratori della Montefibre negli Anni 70. «Purtroppo è un film già visto - commenta Bruno Zanotti, assessore alle politiche sociali ed ex leader della Cgil eporediese - Anche quella fu una vertenza dura, con le istituzioni in prima linea». E aggiunge: «Capisco la rabbia dei lavoratori. Non vedono sbocchi e vivono questa situazione sulla loro pelle».

Mauro Revello

Avigliana, parroco

«Il centro non va chiuso»

AVIGLIANA. E' polemica in Comune sulla chiusura festiva del centro storico. Sul tavolo del sindaco Remo Castagneri è giunta una petizione di numerosi abitanti che chiedono di revocare il provvedimento. Contro la decisione si è schierato anche il gruppo di opposizione «Patti Chiari Verso il Futuro» con una interpellanza. Secondo l'assessore al commercio Bruno Rullo, «l'obiettivo era quello di creare un nuovo turismo per la città. Per avviare il mercatino delle pulci è stata presa una delibera di giunta, e il benestare della commissione competente».

Contro l'ordinanza è scesa in campo persino il parroco don Gianni Toso: «La chiesa parrocchiale di San Giovanni è di difficile accesso e i fedeli sono quasi costretti ad utilizzare l'auto. L'oratorio al massimo può ospitare venticinque mezzi e gli altri dove li mettiamo?». Il dottor Campo a nome della popolazione ha ribadito che la chiusura durante tutte le festività non serve a nessuno: «Pazienza il giorno del mercatino, ma se l'amministrazione intende proseguire su questa linea passeremo alle vie legali».

In Consiglio comunale si è parlato anche del progetto esecutivo della variante alla statale 589 dei Laghi di Avigliana. Le principali novità rispetto al vecchio progetto sono: la realizzazione di una galleria lunga cinquecento metri che dall'uscita autostradale passerà sotto la statale 25; e la costruzione di tre rotonde alla francese.

(g. mar.)

Nelle zone montane

Gli uffici postali restano

PINEROLO. «Per il momento è sventato il pericolo di una selvaggia soppressione degli uffici postali nelle zone montane sacrificandoli sull'altare di una diversa utilizzazione del personale». Lo ha dichiarato l'onorevole Giorgio Merlo, capogruppo ppi nella Commissione Poste, commentando la risposta del sottosegretario Antonio Vita ad una sua interrogazione.

«Abbiamo sempre pensato - ha aggiunto Merlo - e continuiamo a pensare che l'Ufficio postale resta l'ultima forma di presidio sociale di un territorio, soprattutto in quelle zone carenti di servizi pubblici ed efficienti. I parametri di redditività, che non possono essere alusi soprattutto per un'azienda che continua a perdere sette miliardi al giorno, non possono ricadere esclusivamente nelle zone più svantaggiate. La stessa scelta dell'operatore unico, dunque, non va nella direzione della soppressione degli uffici postali, ma punta ad una migliore utilizzazione del personale senza squalificare l'offerta dei servizi postali. Non possiamo comunque abbassare la guardia su un versante che attiene direttamente allo stato sociale e alla sua capacità di riformarsi senza imboccare la strada di uno smantellamento selvaggio che rischia soltanto di impoverire un territorio facendo pagare i più deboli la carenza di servizi pubblici essenziali».

PROVINCIA FLASH

■ **INCIDENTE.** Dopo alcune ore di agonia per un incidente stradale, la notte scorsa all'ospedale di Chivasso ha cessato di battere il cuore di Adriana Farmia, 58 anni, casalinga; abitava con il marito Pierino Sussetto, 61 anni, in frazione Montegiove. Mentre rientrava a casa sulla sua Uno, sulla statale 26 allo svincolo con l'autostrada A 4, era stata travolta dall'Alfa 156, guidata da Luigi Stillacci, 63 anni, di Torino, rimasto illeso.

■ E' stata stroncata da un infarto mentre andava a portare i fiori sulla tomba del marito. Brunella Cirio, 76 anni, residente da tempo a Cambiano, si è sentita male al cimitero. Nonostante il tempestivo intervento dei soccorsi, non c'è stato nulla da fare.

■ **BRUSASCO.** I tecnici del Magistrato del Po, su richiesta dei sindaci della zona, hanno effettuato un sopralluogo sull'alveo del Po, per decidere sulla rimozione di materiale ghiaioso dal centro del fiume e per potenziare gli argini.

■ **UNITRE'.** Vengono inaugurati oggi, alle 15 nella sala congressi della Serra a Ivrea, i corsi dell'anno accademico 1998/99 dell'Università popolare della Terza età. L'iscrizione all'Unitre è aperta a chiunque abbia compiuto i 30 anni e non è richiesto alcun titolo di studio; può essere effettuata a partire da domani, rivolgendosi alla Biblioteca civica eporediese (dalle 9 alle 12 e dalle 15 alle 18).

■ EX Si ritrovano per la sedicesima volta a convivio gli ex dipendenti delle fonderie Olivetti. L'appuntamento è per sabato 26 a Cerone di Strambino: alle 10,45 Messa nella chiesa parrocchiale; al termine pranza al ristorante «Da Pindo». Per adesione telefonare: 0125/230.246 o 612.072.

Il pubblico ministero **Vittorio Corsi** ha ipotizzato il reato di turbativa d'asta

Venaria, indagato anche un funzionario del Comune

E' sotto inchiesta l'appalto per la gestione delle mense

VENARIA. Mensa scolastica sotto inchiesta a Venaria. Il pm Vittorio Corsi ha inviato un avviso di garanzia al funzionario comunale Marco Laezza e a Silvio Lasagna, presidente della «Eutourist Serv System» di Orbassano che si è aggiudicata l'appalto di 4 miliardi per i prossimi tre anni scolastici.

Il sospetto è quello di tentata turbativa d'asta: si vuole cioè verificare se davvero la gara d'appalto, nel maggio scorso, venne pilotata a favore della ditta di Orbassano. Il Comune, intanto, si è già costituito parte civile. «Le prime irregolarità riscontrate - spiega il sindaco Giuseppe Catania - risalgono addirittura al febbraio scorso, quando la «Eutourist» aveva ottenuto l'incarico attraverso una trattativa privata, pur essendo poco conveniente, a maggio poi la vicenda si è complicata ulteriormente con una bozza di capitolato che sembrava favorire la società. Speriamo così che la magistratura faccia luce una volta per tutte su quanto è avvenuto». Veniamo ai fatti. La polemica comincia a febbraio, quando il capogruppo consiliare dei ds Nicola Pollari chiede chiarimenti sul raddoppio del costo dei buoni pasto «La ditta di Orbassano - ricorda Pollari - era stata nominata a settembre, con trattativa privata, e fino a gennaio aveva fissato a 4500 lire il costo di un buono pasto. Riconfermata poi a gennaio ha alzato il prezzo a 8500, sceso a 7000 grazie a dei tagli imposti dal Comune». L'aumento aveva convinto l'amministrazione comunale a indire una gara d'appalto pubblica. Ma nella bozza del capitolato Nicola Pollari aveva individuato una clausola che non solo appariva superflua rispetto ai requisiti richiesti, ma sembrava andare incontro esclusivamente alle caratteristiche della «Eutourist». «La clausola - precisa Pollari - riguardava l'abilitazione a vendere carni cotte anche negli altri Paesi dell'Unione europea. Una peculiarità che con la nostra mensa non aveva niente a che fare e che apparteneva solo alla ditta di Orbassano».

La condizione sospetta venne così cancellata dal capitolato e l'«Eutourist» vinse comunque la gara, con lo 0,14 per cento in meno degli altri. Essa è, dunque, a tutti gli effetti titolare del servizio mensa a Venaria, che incomincerà regolarmente lunedì prossimo, ma la magistratura ha comunque avviato un'indagine. «Di qui l'esigenza di costituirci parte civile - commenta il sindaco Catania -. Lo facciamo a titolo cautelativo, anche se ci rendiamo conto del paradosso di essere contro una società che lavorerà per noi per i prossimi tre anni».

Grazia Longo

Vescovo di Pinerolo

Debernardi consacrato

PINEROLO. Domenica prossima alle 15,30, nell'abbazia di Fruttuaria in San Benigno Canavese, monsignor Pier Giorgio Debernardi viene ordinato vescovo. Il prossimo 4 ottobre avrà il suo ingresso ufficiale nella cattedrale di Pinerolo, diocesi alla cui guida è stato nominato in sostituzione di monsignor Pietro Giachetti, dimessosi un anno fa per raggiunti limiti di età. Monsignor Debernardi è stato, dal settembre 1992 fino a oggi, vicario generale della diocesi di Ivrea. In precedenza il sacerdote aveva retto per 16 anni la parrocchia di San Benigno - alla sua iniziativa si devono gli scavi che hanno portato alla luce i preziosi mosaici sotto il pavimento dell'abbazia; e fu lui ad accogliere il Papa a Fruttuaria, nel corso della visita alla diocesi di Ivrea, nel marzo del 1990.

Domenica la cerimonia di ordinazione vescovile potrà essere seguita anche da chi non trovasse posto in abbazia, sui due schermi posizionati nella chiesa di Santa Croce e nella cappella dell'Istituto salesiano.

Alla consacrazione del neo vescovo interverranno mons. Luigi Bettazzi, mons. massimo Giustetti e mons. Piero Giachetti.

Per la pubblicità su LA STAMPA
20123 MILANO Via Carducci Tel. 02/244.24.611
10126 TORINO C.so Massimo d'Azeglio Tel. 011/666.52.11
PK publikompass

I prezzi dei tesserini, i limiti di quantità e qualità. E attenzione ai confini

Funghi, istruzioni per la raccolta

Le leggi sono rigorose: multe e sanzioni

CEVA. La pioggia c'è stata, ma il vento di questi giorni non è amico. Così i «buriè», i cercatori di funghi, scalpitano, an- in attesa che settembre mantenga fede alla sua fama di mese propizio.

Cercatori professionisti o dilettanti per un giorno, comunque attenzione: le leggi che regolano la raccolta del «re del bosco» sono rigorose, con limiti di giorni, quantità e, soprattutto, con l'obbligo di avere il tesserino.

In Piemonte la normativa in materia di raccolta funghi e prodotti del sottobosco è la «32/82», che risale al 2 novembre di sedici anni fa, pur con qualche modifica e integrazio- successiva, relativa soprattutto all'applicazione delle multe e delle sanzioni.

Il legislatore ha poi demandato il compito di fissare i dettagli e la parte organizzativa alle Comunità montane, che si sono dotate di regolamenti, ciascuna a seconda delle proprie esigenze e delle caratteristiche del territorio, fatte salve le disposizioni generali regionali.

La Regione ha per esempio disposto un tetto massimo per le tariffe relative al tesserino (entrate che talvolta vengono investite nel campo dei lavori socialmente utili): la delibera '98 indica a 10 mila lire il giornaliero, 20 mila il settimanale, 50 mila lire lo stagionale.

«Noi abbiamo applicato il - spiega Patrizio Michelis, perito agrario della Comunità Alta val Tanaro Mongia Cevetta, le cui colline sono fra le più generose in fatto di funghi, sia per qualità che per quantità -. I proprietari di particelle catastali a castagneti da frutto o bosco ceduo hanno diritto al tesserino gratis. I non proprietari, invece, devono pagare».

Nel primo caso, la raccolta fuori dei propri boschi può es- fatta sempre, ma con il limite di 15 esemplari al giorno per Boleti e Amanite (cioè porcini e ovoli). I proprietari residenti possono ottenere una deroga, dimostrando che la raccolta è per loro fonte di reddito stagionale. Per evitare, inoltre, di trovarsi estranei a cogliere funghi o frutti sui propri terreni, i titolari devono esporre ben in vista le paline con la scritta precisa «Proprietà privata-Raccolta funghi e prodotti del sottobosco riservata ai sensi degli articoli 820-821 del codice civile».

Chi non possiede boschi, invece, oltre alle quantità di esemplari, per la cerca deve anche rispettare i giorni prestabiliti dalle singole Comunità. Si può dunque verificare che un cercatore a Garessio va a funghi come autorizzato, ma camminando scollini nella Comunità montana Valli Monregalesi: ecco che subentrano un secondo tesserino e condizioni diverse. Se poi, dalla Val Tana- sconfina in Liguria, non solo cambia la Comunità montana, ma anche la legge regionale.

E' una delle tante contraddizioni dell'attuale normativa, per cui se ne chiede da anni la modifica. Intanto, legge o non legge, i cercatori hanno cominciato a battere i boschi: forse, sotto le foglie, qualche testolina colorata sta preparandosi a spuntare. Che siano colombine, porcini, famigliole buone, mazze di tamburo o quant'altro, in padella, sott'olio o nel sugo non deluderanno i buongustai.

Paola Scola

I cercatori di funghi sperano che settembre si confermi mese propizio

CEVA

In mostra 400 specie

Il Piemonte è una terra dalla grande tradizione micologica, che ha ideato importanti rassegne dedicate al fungo: la più importante è certamente quella che si svolge a Ceva la terza domenica di settembre. La 37ª Mostra del fungo sarà inaugurata domenica prossima, alle 10,30, in piazza del Municipio, dal presidente della Provincia di Cuneo, Giovanni Quaglia. L'esposizione, sotto i portici della centrale via Marenco, avrà almeno quattrocento specie di funghi, classificati in modo scientifico dai più illustri studiosi del settore, italiani e internazionali, per i quali quello cebano è un appuntamento irrinunciabile. Lo organizza il Gruppo Micologico Cebano Peyronel, nato fra i primi in Italia. Il «gotha» della micologia, quest'anno tornerà in Val Tanaro anche in ottobre: dal 7 all'11 Bardineto, paese ligure al confine con l'Alta Valle, ospiterà il congresso micologico nazionale. «Si tratta di un appuntamento rilevante - sottolinea Alessandro Turco, cebano, responsabile dell'Area Agricola della Comunità montana Alta Val Bormida, che ha ottenuto di ospitare l'importante evento -, non solo a livello regionale, anche in ambito nazionale. Una gradita conferma del ruolo primario che queste zone rivestono nel campo della micologia». [p. s.]

Vino nel Canavese

Con Erbaluce bel paesaggio di vitigni

CALUSO. Organizzato dalla Facoltà d'Agraria dell'Università di Torino e dalla sua Scuola di specializzazione in scienze viticole ed enologiche, si è tenuto un convegno di studio dedicato alla vite e al vino nel Canavese.

Al centro di tutto l'Erbaluce, il vitigno di antiche origini che serve a produrre l'omonimo vino, il Caluso passito, il liquoroso, lo spumante con il riconoscimento Doc del luglio 1967 e un aggiornamento marzo 1988. La zona di produzione è nel settentrione della provincia di Torino con Caluso al centro e la zona del lago di Candia, S. Giorgio Canavese in sinistra, Vische e Mazzè in destra e a nord Scarmagno, Romano Canavese e Strambino. Il Doc si estende anche in quattro Comuni limitrofi della provincia di Vercelli.

Accanto ai problemi di allevamento, di produzione, commercializzazione, ha primaria importanza il valore territoriale che la viticoltura rappresenta per questa zona del Canavese. L'antropizzazione ha trovato nell'impianto dei vigneti, con la caratteristica forma della «pergola calusiese», una delle sue pagine più significative di modellamento paesaggio agrario. Si è passati dall'economia di autoconsumo di un tempo, dove si tendeva più alla quantità che alla qualità, a una produzione di alto pregio, che è la base di una vera cultura del paesaggio. Questa terra, fatta di piani, di dossi, di colli, modellati sul grande ghiacciaio, che milioni di anni or sono è lentamente disceso dal crinale alpino valdostano, si presenta ancor oggi nella sua integrità territoriale-paesaggistica, nonostante alcune ferite inferte dagli uomini delle ultime generazioni, legati troppe volte ad un'utilizzazione edilizia irrazionale. [g. r. b.]

IN **BREVE**

Tir sfonda muro di una casa a Pernate sit-in di protesta

NOVARA. Spettacolare incidente ieri mattina a Pernate, frazione di Novara. Un Tir, nell'affrontare una curva a gomito, si è ribaltato e il container che trasportava bitume liquido ha sfondato il muro di un'abitazione (nella foto il buco aperto nel muro). E' successo verso le 6,30: dietro quel muro c'era la camera da letto di una pensionata di 63 anni, Maria Anchisi, svegliatasi di soprassalto. Fortunatamente la donna non ha riportato ferite, solo un grosso spavento. Lo spettacolare incidente ripropone il problema di un angolo «caldo» del paese, non nuovo ad incidenti e soprattutto l'assedio del traffico pesante. Gli abitanti sono ormai esasperati e hanno deciso di attuare una protesta: sabato alle 15 all'incrocio tra le vie Romentino e Sant'Andrea effettueranno un sit-in per denunciare la pesante situazione che si sta vivendo nella frazione.

Pozzi ricordata nel Giardino

AOSTA. Un albero nel «Giardino dell'Eden» per ricordare Moana Pozzi. L'iniziativa è del manager Riccardo Schicchi, che ha organizzato a St-Christophe la «Woodstock dell'Eros». Oltre agli spettacoli a luci rosse ci sarà il momento dedicato al ricordo di Moana Pozzi: un alberello sarà sistemato nei boschi di St-Christophe. «Diventerà grande, bello e generoso, proprio come Moana» dice convinto Schicchi.

Operaio di Marghera eroe anti inquinamento

ACQUI TERME. Va alla memoria di Gabriele Bortolozzo - operaio Montedison di Marghera che diede il via alla campagna contro lo scarico dei fanghi in Adriatico - il premio Ken Saro Wiwa per «eroi anti inquinamento». E' collegato alla seconda edizione del premio letterario Acqui Ambiente: 14 le opere presentate, vincitori il 5 dicembre. L'iniziativa è nata in Val Bormida, dove da anni ci si batte contro l'inquinamento Acna.

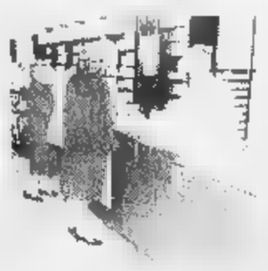

Asl, inchiesta in farmacia su chi prescrive psicofarmaci

BIELLA. I medici di famiglia si ribellano all'iniziativa dell'Asl che ha invitato tutte le farmacie del territorio a fornire i nomi dei dottori che prescrivono psicofarmaci e quante ricette firma ogni singolo medico.

«E' un abuso, un'intimidazione, si violano il segreto professionale e la legge sulla privacy; e con l'intimidazione si rischia di danneggiare la salute di chi soffre davvero d'insonnia», attacca il dottor Umberto Bosio, segretario provinciale del sindacato dei medici mutualisti che su questo fatto preannuncia un esposto alla procura. «Solo atto doveroso, visto che a noi compete la vigilanza in questo settore e l'indagine è stata ordinata dalla Regione per conto del servizio sanitario nazionale» replica la dottoressa Reuna responsabile del servizio assistenza farmaceutica dell'Asl.

CRAL Regione Piemonte

in collaborazione con
SOCIETÀ JOLLY EUROPRESTIGE
BENOTTO

Amico ciclista,
per il terzo anno consecutivo abbiamo il piacere di invitarti al "Gran Premio Regione Piemonte" di Ciclismo. Pedaliamo insieme sulle strade che uniscono Torino al Canavese, tra castelli, arte e specialità gastronomiche. Una bella occasione per trascorrere una piacevole giornata di sport alla scoperta del territorio e del ricco patrimonio del nostro Piemonte.

domenica 20 settembre
3° Gran Premio Regione Piemonte
1° Trofeo Benotto

Cicloturistica - km 105, Torino ▪ Mazzè ▪ Torino
Ultima prova del campionato provinciale Udace

ISCRIZIONI - € 5000 per partecipante

dal 31/08 al 18/09 (entro le ore 19.00) sono attivati i seguenti punti di iscrizione:
- cicli Benotto, c.so Giulio Cesare 66, Torino
- cicli Capella, c.so Francia 217, Collegno (To)
- cicli Pennarola, Candiolo 16, Torino
- cicli Stroppa, via Torino 112/a, S.Mauro (To)

167-329329

Le iscrizioni sono aperte domenica 20/09/98 dalle ore 7 alle ore 7.45 presso la partenza, Piazza Castello 165, Torino. Ogni capogruppo dovrà presentare l'elenco partecipanti della società e i relativi singoli coupon compilati

UDACE CSAIN
BANCA CRT

Domani le verifiche tecniche, sabato le prove e domenica alle 10 il via della più vecchia competizione automobilistica in salita

Susa-Moncenisio, a tutta velocità

Torna la crono che fu vinta da Vincenzo Lancia

Polvere, polvere dappertutto, nei sentieri, nell'aria, nei bronchi. Davanti agli occhi arrossati un solo miraggio e una sola voglia che nessun pulviscolo avrebbe potuto oscurare né tantomeno fermare: ingoiare avidamente, con i bolidi sfornati dalla prima era automobilistica, i tornanti disegnati dal genio militare di Napoleone e che rendevano sorelle Italia e Francia. Il Novecento era agli albori, la strada accennata nella montagna, i piloti delle cavie dei motori. 1902: nasceva la Susa-Moncenisio, la madre di tutte le corse in salita.

Allora il percorso da scalare era di 23 chilometri a zig-zag, di cui 8 in territorio transalpino. Il primo nome inciso nell'albo della manifestazione, la più antica al mondo fra le corse automobilistiche in montagna, fu quello di Vincenzo Lancia, alla guida di una Fiat 24H (quattro cilindri bibloccо). Il Colle del Moncenisio venne conquistato in mezz'ora netta a una media di 44,316 chilometri l'ora. Dopo Lancia fu la volta di Nazzaro, Maserati, Revilli, Borzacchini, Campari, Varzi, Taruffi, uomini che hanno scritto la storia dell'automobilismo sportivo.

La Susa-Moncenisio sembrava avere un destino felice, una tempra davvero solida se era riuscita a resistere alle disgrazie di due guerre e alle ristrettezze successive al secondo conflitto mondiale. Invece gli interessi delle case costruttrici, alimentati dalle mode, le voltarono piano piano le spalle. L'ultimo eroe fu lo svizzero Daetwyler che nel 1953 stabilì il record della cronoscalata in 13'51"8.

Riesumata nel 1986 dopo trentatré anni di oblio, la Susa-Moncenisio, corsa di velocità in salita, ha ricominciato a produrre entusiasmo e fascino ma non ancora tale da farne un appuntamento costante. Ora, con l'avvicinarsi del centenario (2002), sembra arrivato il momento giusto per riproporla nella formula «quasi» originaria. Domani, venerdì, è il giorno delle verifiche tecniche a Susa (piazza Savoia, davanti alle scuole medie), sabato prove ufficiali dalle ore 14 sino alle 18,30, domenica la gara, start alle ore 10. Il tracciato interessa la statale 25, partenza da Susa arrivo a Molaretto, 4 km cronometrati da ripetersi due volte (con somma dei tempi per stilare la classifica finale), attraverso i centri abitati di Giaglione e Venaus. Per agevolare la corsa la statale 25 verrà chiusa al traffico sia sabato dalle 9 alle 19, sia domenica dalle 7 alle 19. Fra gli iscritti alla gara, il torinese Eris Tondelli, Irlando, Danti, Nesti e nella categoria supersalita anche Lorenzo Saracco (già campione italiano slalom e velocità in ghiaccio con la Delta) e De Martino con la Bravo Hgt.

Accanto alla gara di velocità in salita (a cui è abbinata anche la Lotteria Nazionale del 27 settembre) la Susa-Moncenisio è l'occasione per assegnare, sempre nella giornata di domenica, anche il titolo tricolore slalom e il trofeo Fiat Cinquecento. Il novarese Cesari, su Osella motorizzata Alfa Romeo, ha vinto tutte e sette le gare precedenti della competizione tricolore, pertanto gli è sufficiente un secondo posto per assicurarsi il decimo scudetto della specialità. Per il trofeo slalom Fiat Cinquecento, la sfida è tutta fra il ligure Corona e il napoletano Tortora separati in classifica da appena un punto.

Silvia Garbarino

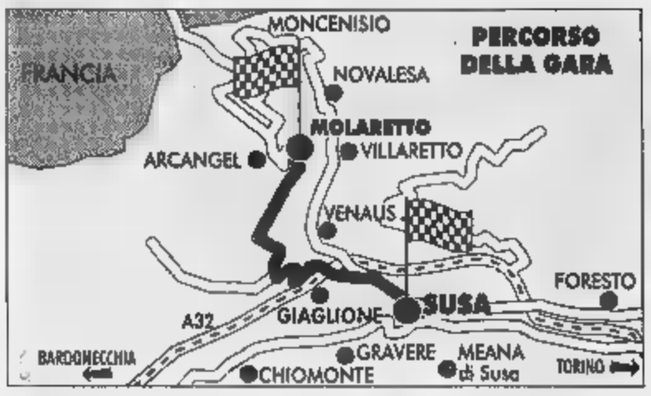

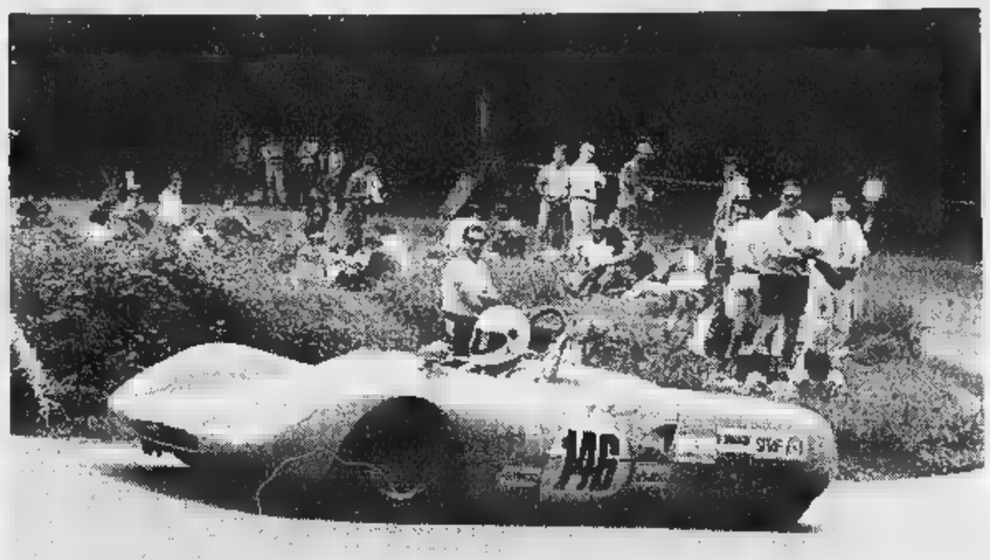

Un'immagine dell'edizione '92 della Susa-Moncenisio: la Lotus B 23 di Bettino Ghisla vince la prova par le auto storiche

TUTTI I RISULTATI - TUTTI I RISULTATI - TUTTI I RISULTATI - TUTTI I RISULTATI - TUTTI I RISULTATI

ARCO

38° campionato italiano tiro alla targa a Perugia. *Divisione Olimpica. Maschile, Ragazzi:* 2. D'Andrea (Iuvenilia To); *Junior:* 1. Alciati (Astarco At); *Ragazzi squadre:* 3. Iuvenilia To (D'Andrea, Morano, Meinardi); *Veterani squadre:* 2. Carf-Arcieri Alpi To (Toso, Nogaro, Cavanna). *Femminile Allieve:* 3. Boero (Iuvenilia To); *Veterane:* 1. Volta (Gufo Moncalieri); *Allieve squadre:* 1. Ar. Cõni Cn (Bossi, Agostinetto, Ponzo). *Compound Maschile Junior:* 1. Di Michele (Clarascum, Fossano); *Senior:* 1. Tosco (Arca Alpignano). *Femminile, Junior:* 2. Scarzella (Iuvenilia To); *Junior squadre:* 1. Iuvenilia To (Scarzella, Rapetti, Cristiani). *Assoluti. Maschile, Div. olimpica:* 1. Alciati (Astarco At); *Div. compound:* 2. Tosco (Arca Alpignano). *Femminile Div. compound:* 1. Peracino (Alpi To), 3. Ticozzelli (Valsesia Vc).

BOCCE

Coppie C a Torino (Amatori Sassi): 1. Am. Sassi (Allcatti-Migliavacca); 2. Fioccardo (Monzali-Tartarini). **Coppie D** a Torino (Mirafiori): 1. Pol. Mirafiori (Bartolino-Giraudo); 2. Bela Rosin (Bosso-Racca). **Quadrette C** a Torino (La Montagnola): 1. Fioccardo (Coraglia-Caloriol-Cortese-Truccone); 2. La Montagnola (Morra-Gena-Buscain-Rosa). **Terne** a Torino (Sitpa): 1. Pozzo Strada (Doria-Magro-Marchisio); 2. Fioccardo (Borca-Barale-Azzolin). **Coppie C** a Torino (Nizza): 1. La Montagnola (Ortalda-Gena); 2. Madonna Pilone (Idrame-Versino). **Finaliste Campionato serie D:** Sis Torino, Colombo Torino, Madonna del Pilone Torino, Borgonuovo Settimo, Balangerese, Paracchi Torino, Atm Torino, Testonese Moncalieri.

CALCIO

Torneo Superoscar. Quarti finale, categoria Juniores: Venaria-Cbs 4-3; Moncalieri-Pinerolo 3-1; Nizza-Eureka 3-0; Chieri-Barcanova 2-1. Allievi: Moncalieri-Ivest 6-0; Chieri-Vanchiglia 1-0; Rivoli-Lascaris 5-4 ai rigori (0-0 dopo i tempi regolamentari); Nizza-Pinerolo 4-3 rig. (1-1 dtr). Giovanissimi: Vanchiglia-Venaria 4-1; Nizza-Pinerolo 4-4 rig. (1-1 dtr); Lascaris-Chieri 1-0; Don Bosco-Barcanova 5-5 rig. (0-0 dtr). Esordienti: Madonna Campagna-Ki 11-10 rig. (0-0 dtr); Venaria-Chisola 10-9 rig. (1-1 dtr); Vanchiglia-Moncalieri 2-1; Lascaris-Nizza Millelonti 2-1. Stasera (ore 20) si giocano le semifinali. Cat. Juniores (campo Madonna di Campagna): Venaria-Moncalieri Nizza-Chieri. Allievi (campo Vanchiglia): Moncalieri-Chieri e Rivoli-Nizza. Giovanissimi: Vanchiglia-Nizza e Lascaris-Don Bosco Nichelino. Esordienti: Madonna Campagna-Venaria e Vanchiglia-Lascaris. Alle 18,30 sono in programma invece i quarti di finale Pulcini (campo Paradiso) e Pulcini (S. Mauro).
29° Torneo Bertolini. Categoria Giovanissimi, fase eliminatoria: Settimo-Orione Vallette 4-0; Mappanese-Grugliasco 3-0; La Chivasso-Leini 2-0 a tavolino: Asti-Lucento 1-0; Sporting To-Rivalta Valsangone 1-1; Salus-Barcanova 0-0.
Coppa delle Stelle. Categoria Giovanissimi, semifinali: Venaria-Barcanova 2-0; Alpignano-Rapid 2-0.

CICLISMO

Trofeo Lolllo e Beltrami, categoria Juniores a Villa al Serio (Bergamo): 1. Kaloumov (Russia); 4. Osella (Madonna dei Campagna - Gios) a 20".

SPORTFLASH

CICLISMO, IL MEMORIAL PESENTI. Il tricolore Andrea Tafi e l'ex campione Franco Balmamion hanno presenziato a Valperga al vernissage del nono Memorial Maddalena Pesenti, classica internazionale Under che domenica 27 chiuderà la stagione dilettantistica in Piemonte. Partirà da Cuorgnè e si concluderà a Valperga dopo 170 km lungo le strade dell'alto Canavese. Più cento iscritti di cinque nazioni.
BASKET CHIERI. Chieri Teen Basket organizza da domani a domenica il 2° Torneo Città di Chieri per squadre di D, Promozione, Allievi e Minibasket. Gare S. Silvestro Chieri e in v. Folis a Pino Tor. Il domenica torneo 3 contro 3 a Chieri.
RECLUTAMENTO AUXILIUM. A partire da lunedì l'Auxilium Torino organizza presso la palestra Riv di Dogali (ore 18-20) un reclutamento per i giovani nati negli anni 1986 e seguenti. Per informazioni, telefonare allo 011-6648046.
PINEROLO. Da domani a domenica in piazza d'Armi a Pinerolo (dalle 8 tutti e tre i giorni), concorso nazionale di salto a ostacoli categoria B.
PODISMO NEL WEEKEND. Domanica a San Mauro StraSanMauro (11 km per i podisti, 6 km per i marciatori, partenza alle 9,15 da piazza Gramsci); a Torrazza Piemonte maratonina per podisti (km 21,097; partenza alle ore 8, dal Municipio); a Robassomero Patio delle Borgate (10 km; ore 9,45 dal Municipio); a Bricherasio Cross della Vendemmia (6 km, ore 9,30 in piazza S. Maria): Spasgiada non competitiva a Cinzano Torinese (da 6 a 42 km, partenza ore 8. A Cumiana Pietra Sparavera (9 km, ore 9,15 da piazza Mercato); da Ivrea Mombarone (km 20, da piazza Ottinetti ore 8,30).

VENITE A PROVARE UN COMFORT STRAORDINARIO
E UN NUOVO PIACERE DI GUIDARE CON CHRYSLER VOYAGER, L'ORIGINALE AMERICANO.

I concessionari Chrysler Jeep® vi invitano a entusiasmarvi.

THE SPIRIT OF AMERICA ON WHEELS

Chrysler

AUTOMATTIANDA
Tetto
Tel.

AUTOSTANDAR MOTORS
Strada

CAR
per Vignale 93
Tel. 0131/822490-815753

GREEN CAR
Corso 96

OMCAR
S. S. 229 Km 24
Fontaneto (NO)
Tel. 0322/

Feste all'aperto nel centro storico e nei quartieri di periferia

Per finire l'estate in allegria

Già oggi happening davanti al municipio

La città si «vivacizza» con coinvolgenti iniziative all'aperto distribuite nel centro storico e in alcuni quartieri di periferia.

PIAZZA PALAZZO DI CITTA'. Prende il via quest'oggi «In piazza», serie di incontri promossi dall'Associazione Commercianti Conte Verde. L'intento è quello [redacted] avvicinare fra loro le diverse culture che popolano il territorio. S'inizia stasera alle 18 con i «Dialoghi in musica» di Paolo Zirilli (pianoforte) e Maurizio Bucca (contrabbasso); alle 21, «Cronache animali», pocket-opera per attrice che canta (sul palco Paola Roman) e cinque strumenti su musiche originali di Nicola Campogrande. Domani alle 18 ancora «Dialoghi in musica»; e alle 21 concerto del Silvia Pellegrino Gospel Group. Ben sei appuntamenti caratterizzano la giornata di sabato: alle 16, apertura della mostra sulle idee progettuali sviluppate con il contributo dei cittadini dell'area di Porta Palazzo nell'ambito del progetto europeo the Gate; sempre alle 16 «Dialoghi in musica» ancora con Zirilli e Bucca mentre alle 17 suonerà il Pocket Quartet; quartetto jazz: alla Marching Band spetterà il compito di attirare la gente in piazza attraverso [redacted] parata che si snoderà lungo via Garibaldi, piazza Castello, via Palazzo di Città, piazzetta Corpus Domini. Ancora alle 17 s'alzerà il sipario sullo Speaker's Corner: sul palchetto chiunque potrà prendere la parola per parlare e discutere su come stare in piazza, convivere, dialogare con le Istituzioni. Gli interventi devono essere prenotati allo 0347/834.62.29 in orario 11-13 e 17-19. La manifestazione proseguirà il 24, 25 e 26 settembre.

La [redacted] Palazzo di Città (nella foto) oggi prende il via una serie di manifestazioni

[redacted] Stasera alle 20,30 ai giardini Pallanza angolo corso Belgio, l'orchestra Gribaudo apre la festa del quartiere curata da commercianti e artigiani della zona che proseguirà sino a domenica, giorno clou dell'iniziativa, con negozi aperti, esibizioni sportive, vecchi mestieri, concerti. Domani, ore 20,30, ballo sotto le stelle [redacted] i Made in Italy; sabato alla stessa ora, revival Anni Sessanta. Tra gli ospiti, Donatello e Valerio Liboni, ex dei Nuovi Angeli.

[redacted] **RITA.** Domenica di svago anche alla Cascina Giaione di via Guido Reni 114. Alle 15, [redacted] musicate e giocoleria per bambini a cura dell'Associazione La Tesoriera; alle 16,30, «Achille Ciabotto medico condotto», pièce di teatro dialettale; alle 21, concerto della Brigata Alpina Taurinense.

[redacted] Sabato dalle ore 11 alle 19 ritorna «Scacchi in galleria»: con mosse strategiche il pubblico potrà sfidare a tavolino i maestri della Società Scacchistica Torinese.

[redacted] Da sabato è festa al centro d'incontro di via Anglesio 23. Alle 14, apre la [redacted] di [redacted] con premiazione del dolce più goloso; alle 15, maratona rock; alle 21 concerto di Alberto Cesa e Sil[redacted] Biolazzi.

[redacted] **GINZBURG.** Domenica, tra i ponti Umberto I e Gran Madre, dalle 9,30 alle 19, seconda edizione della «Mostra canina nel parco» con le razze cinofile più [redacted]sciute. Nel pomeriggio, prova [redacted] salvataggio in acqua [redacted] i cani Terranova. Iscrizioni sul posto.

[redacted] **GIULIO CESARE.** Mercedes sportive degli Anni Cinquanta-/Sessanta protagoniste sabato e domenica nel raduno dei modelli Classe SL. Sabato alle 11 le vetture (una quarantina) si riuniranno da Auto Centauro in corso Giulio Cesare; alle 15, sfilata nel centro città. Dalle 16 alle 18,30 le auto rimarranno esposte davanti all'MB Spot di via Viotti. Domenica il meeting proseguirà [redacted] un giro nelle Langhe.

[redacted]

[redacted] Due i concerti

Pagine di Bach e inni buddisti

Johann Sebastian Bach guardava [redacted] attenzione a quanto accadeva, in campo musicale, al [redacted] qua delle Alpi, cioè in Italia. Ne fanno fede molte pagine, tra cui la più celebre [redacted] modo curiosa è la trascrizione, nella tonalità di la minore, del «Concerto per quattro violini e orchestra» di Vivaldi in una versione per quattro clavicembali e orchestra. Ma anche nella produzione organistica [redacted] notevoli riferimenti al Prete Rosso veneziano. E' il [redacted] del «Concerto in la minore BWV 593» e della «Toccata in do maggiore BWV 564». Questi due brani saranno eseguiti oggi alle 17 nel **Tempio Valdese** di [redacted] Vittorio Emanuele II 33, per **Settembre Musica**, da Concezio Panone, che siederà al nuovo organo di impianto bachiano.

Bach sarà eseguito al Tempio Valdese

Il programma dell'appuntamento pomeridiano verte proprio sui rapporti artistici tra Bach e l'Italia e comprende pagine che recano i segni di altri autori: per esempio la «Fuga in do minore BWV 574» e la «Fuga in si minore BWV 579», entrambe giovanili, sono tratte rispettivamente da Giovanni Legrenzi e Arcangelo Corelli.

Per completare la ricca proposta bachiana odierna, Panone ha scelto ancora la «Canzona in re minore BWV 588», il brano designato come «Alla breve in re maggiore BWV 589», la «Pastorale in fa maggiore BWV 590» e la bella «Sonata in do maggiore BWV 529».

In serata alle 21, **in Conservatorio**, si tiene l'ultimo incontro con la musica religiosa [redacted]se: inni buddisti eseguiti dall'Ensemble Maiyou di Pudong e dal Coro misto di monaci e laici di Shangqiu (direttore spirituale Citing, direttore artistico Chen Zong, direttore musicale Chen Xiaolu). [l. o.]

[redacted]

qua e là

INCONTRI

CINEMA E REALTA'. Alle 17,45 alla libreria Campus, in via Rattazzi 4, incontro con Marco Parolo su «Cinema e realtà tra cinema e metacinema: uno sguardo su "Pulp fiction" di Quentin Tarantino». A cura del Centro Studi Panis. Ingresso libero.

INIZIATIVE

POSTI DEL VINO. E' stata presentata [redacted] mattina nella Sala della Giunta regionale [redacted] edizione di «Invito al Piemonte», una pubblicazione con 12 itinerari dedicati ai luoghi enoici piemontesi. L'iniziativa è nata dalla collaborazione tra l'associazione «Donne del Vino» e l'Assessorato [redacted] Turismo della Regione.

AL GAZEBO. Alle 19 al Gazebo dei Giardini Sambuy [redacted] piazza Carlo Felice, aperitivo musicale con Chico Moreno. Alle 21,30 serata dal titolo «C'era ...oggi l'operetta», [redacted] Anna Marchesano, Giorgio Menicacci e Emilio Roagna, Andrea Turchetto al pianoforte.

CANTORI. Riprende l'attività della corale liturgica della chiesa di San Filippo, in via Maria Vittoria 5, aperta agli appassionati cantori dal gregoriano alla polifonia, al canto moderno. Primo incontro questa sera [redacted] 20,30. Telefono 011.53.84 [redacted].

PINO TORINESE. Domani 20,30 a Pino Torinese, nella piazza del Municipio, festa dedicata a bambini e ragazzi con la partecipazione della compagnia di teatro di strada Carillon e le performance d'animazione dell'artista romana Laura Kibel (ingresso libero). Fa parte delle manifestazione settembrine di Pino, [redacted]ganizzate [redacted] Comune e Pro Loco e che sabato 19 alle 21,30, sempre in piazza, vedranno protagonista il cabarettista Dario Vergassola (ingresso 15 mila lire).

VOLONTARIATO. Come di consueto in occasione della tre giorni «Volontari Volontariati» ovvero dibattiti mostre e spettacoli in programma da domani a domenica 20 al Lingotto, [redacted] organizzata anche una caccia al tesoro. Le iscrizioni sono aperte [redacted] a sabato 19 alle 20 quando si svolgerà la prima tappa della «caccia». Informazioni a Radio Torino Popolare, 011.747.171.

ESCURSIONE. L'associazione «Biosphere» organizza domenica 20 settembre un'escursione guidata da geologi, biologi, agronomi e naturalisti in Valchiusella. Particolare attenzione sarà dedicata alla morfologia dei Monti Pelati e ai paesaggi della conca morenica [redacted] Lago di Meugliano. Iscrizione 12 mila lire. Informazioni allo 011.812.54.14.

MOUNTAIN [redacted] Il gruppo sportivo «Sesia» di Rivoli organizza domenica 20 la gara agonistica di mountain bike, valevole per il campionato Regionale Fci e campionato Provinciale Consulta, e un raduno se[redacted] di mountain bike [redacted] non competitivo «La via pedemontana sul Ceronda e Casternone». Il ritrovo domenica è dalle 7,30 alle 9 al centro sportivo di La Cassa. Iscrizioni sino a domani allo 011/95.31.398.

MOSTRE

I PORTICI. Alle 18,30 ai Portici del Lingotto (box 14), via Nizza 262, si inaugura la mostra «Figunamoci» con l'esposizione dei lavori di 21 artiste. Sino all'11 ottobre.

PALAZZINA CEPU. Alle 21 alla Palazzina Cepu in corso Vittorio Emanuele [redacted] 77, inaugurazione della mostra «Di segno italiano» a cura di Mirella Bandini e organizzata [redacted] edizioni «L'uovo di struzzo». Proseguirà sino al 20 ottobre.

[redacted]

Attori e pubblico vanno in scena per confrontarsi su gioie e dolori della vita familiare di ogni giorno

LETTURA interpretativa più note critiche più commenti con il pubblico. Una semplice addizione di ingredienti didattico-teatrali per la fortunata rassegna «Prove d'autore» dedicata agli autori della drammaturgia contemporanea, che si svolge all'Alfieri, ogni giorno della settimana escluso il lunedì sino al 4 ottobre. La serie, modellata sulla formula di letture commentate di lirici greci «Ciò che uno ama» proposta lo scorso anno, piace al pubblico, che si raduna all'Alfieri, se non numerosissimo (ma quanti spettacoli «veri e propri» non possono contare su altrettanti spettatori) molto attento e ben disposto all'ascolto. Tutti sul palco, ad ascoltare le voci del teatro d'oggi: gli interpreti in piedi davanti ai leggii e gli ascoltatori disposti a semicerchio attorno a loro. Così è accaduto pure ieri, per la lettura di «Devozione» di Pia Fontana, narratrice e drammaturga, già autrice per il teatro di testi come «Il grido», «Bambole» e «L'errore di Lacan». Al leggio, gli attori Adriana Innocenti e Piero Nuti, affiancati dal regista Gerolamo Angione, hanno alzato il sipario su un interno domestico luttuoso e travagliato da rapporti familiari [redacted] risolti né felici. Nessun effetto gestuale o concordanze di sguardi, una mimica appena accennata: solo la forza della voce per «teatralizzare» la parola scritta, per dare concreta fisionomia ai protagonisti di una storia d'oggi, molto quotidiana, [redacted] poco incattivita e appena sfiorata dalla carezza della pietas. Protagonisti di «Devozione» [redacted] due fratelli e una sorella, che si ritrovano in occasione del funerale del [redacted]dre ottantenne. La vicenda è tutta qui: non accade, apparentemente, null'altro. Ma ai margini di una cerimonia funebre che si svolge secondo un rituale più attento alla regola sociale che al turbamento affettivo, si rilegge la vita di una famiglia dominata dalla forte personalità del padre: uno studioso, mal realizzato, segretamente incate[redacted] al fantasma della prima amatissima moglie, morta giovane. Tutta la vita, passato, presente e persino futuro, i rapporti fra i tre fratelli e quelli [redacted] la madre: tutto appare storpiato dal presunto «titanismo» paterno. E incontrarsi, parlarsi, finalmente, dopo anni, non serve che a svelare piccoli misteri, chiarire dinamiche storte e ormai incorreggibili, soppesare piccoli e grandi fallimenti di ciascuno e dell'intera famiglia. Riaprire ferite, insomma, destinate a non rimarginarsi. A fine lettura, qualche battuta «sdrammatizzante»: «Io non ho fratelli, ma non pensavo che ci fosse [redacted] poco [redacted] nel rapporto fraterno» dice Nuti, «dipende tutto da Caino e Abele» ribatte Innocenti. Poi l'incontro si chiude con uno scambio di opinioni tra pubblico e attori proprio sul tema dei rapporti familiari.

L'attrice Adriana Innocenti

Al Teatro Alfieri «Prove d'autore» con Piero Nuti e la Innocenti

Silvia Francia

INFORMAZIONI
Teatro Alfieri, «Prove d'autore»: altro appuntamento oggi alle 15,30 con «La gabbia» di Alberto Bassetti (biglietti a 15mila lire, tel. 011/562.38.00)

Palazzo del Lavoro

C'è Idea Casa nei padiglioni di «Italia '61»

Si apre domani alle 16 al Palaz[redacted] del Lavoro di Italia '61 (ingresso da via Ventimiglia 211) **la XIII edizione di Idea casa - Il piacere di abitare**. Anche quest'anno, la fiera commerciale dell'arredo ospita «Anteprima Sposi» ovvero un anticipo di quelle che saranno le tendenze nuziali per il 1999. La mostra-mercato, su circa [redacted] mila metri quadrati, raduna oltre 200 espositori specializzati nei settori merceologici che ruotano intorno al pianeta casa: mobili per ogni tipo di ambiente, [redacted]minazione, tappezzerie, ceramiche e rivestimenti. «La fiera - dicono i promotori - abbraccia i gusti e le esigenze dell'intera famiglia offrendo suggerimenti e soluzioni d'arredo classiche e di moderno design». E nello spazio dedicato agli sposi, anche uno mini rassegna [redacted] torte nuziali in formato gigante con sculture in gesso e zucchero. Gli orari di visita: 16-23, sabato e festivi 15-23.30. Ingresso a 5 mila lire, domenica 8 mila. Sino al 27 settembre. Organizza la Paolo Ielasi Pubblicità.

MANGIAR bene
a cura di Edoardo Ballone

Nel cuore di Torino

[redacted]

E' stato aperto in sordina, alla vigilia delle vacanze estive, il **Vintage 1997**, sciccchettoso ristorante di Umberto Chiodi Latini (in sala) e di Pierluigi Consonni (chef). Il duetto ha gestito per dieci anni La Prima Smarrita [redacted] corso Unione Sovietica e ora, dalla fine di questo giugno, offre convincente cucina là dove a lungo c'è stato il «Tiffany», locale (almeno per [redacted] certo periodo) «seduttore gastronomico» e caro a quasi una generazione [redacted] torinesi bon vivants.

Una fama del Tiffany (anche se si era appannata negli ultimi tempi) che adesso i due giovani e nuovi conduttori tentano di rigonfiare e dunque rilanciare. Ambiance e décor (voci tanto [redacted]te dai ristoratori francesi) ci [redacted] grazie ai colori dai toni cal[redacted] delle due sale e alle sonorità musicali che sfiorano [redacted] estrema discrezione le orecchie dei clienti. I prezzi: menù degustazione [redacted] mila e menù Vintage a 60. Entrambi, senza i vini. E i vini, eccellenti di Piemonte, di Liguria e di Francia, vanno dalle 24 mila per un dignitoso Arneis della Pescaia a [redacted] strepitoso francese Château Petrus dell'88 che vale 1 milione e 800.000 lire (sì, avete letto bene). E, piatto da non perdere, la Chateaubriand di tonno [redacted] cottura veloce», [redacted] gioia [redacted] palato.

Piazza Solferino 16h
Piatti di carne e pesce
Specialità: chateaubriand di tonno
Menù degustazionze: **85.000** s.v.
Chiuso sab. a mezz. e domenica
Telefono: 011/53.59.48

Foto al Museo Auto

Duecento scatti che ci raccontano la storia d'Italia

Oltre duecento scatti per scrivere la storia del nostro Paese. Al Museo dell'Automobile, in corso Unità d'Italia 40, s'inaugura oggi, alle ore 18, la mostra itinerante **Un p[redacted] unico. Italia Fotografie 1900-2000**; curata da Cesare Colombo (sino al [redacted] novembre, numero telefo[redacted] 011/677.666, orario: 10/18,30; ingresso 10.000). **Realizzata da Fratelli Alinari e Telecom Italia**, insieme con la Provincia di Torino, questa rassegna si snoda attraverso le «tavole» di 140 artisti internazionali che hanno in cento anni ripreso l'evoluzione sociale, culturale e industriale dell'Italia. Lo si può vedere seguendo l'itinerario espositivo caratterizzato da ventidue sezioni, [redacted]scuna delle quali documenta le «grandi suddivisioni storiche [redacted] Novecento». Fra gli autori invitati Michetti, Berengo Gardin, Perego, Cartier-Bresson, Capa, Giacomelli e De Biasi.

Due guide dell'associazione Torino Capitale

Risorgimento descritto in ventisette itinerari

«Cento luoghi del Risorgimento a Torino e in Piemonte», li ripropongono due guide illustrate, curate dalla «Associazione Torino Città Capitale Europea». Saranno [redacted] giorni distribuite gratis nelle scuole dell'obbligo e nelle medie superiori, ma anche alla «Vetrina di Torino», in piazza San Carlo.

L'iniziativa partecipa alle pubblicazioni concepite per festeggiare il «Centocinquantenario del 1848 e dello Statuto albertino».

I due volumetti, di un centinaio di pagine l'uno, sono stati presentati ieri dall'Assessore provinciale alla Cultura Valter Giuliano, accompagnato dal professor Umberto Levra, direttore scientifico del progetto e dal dirigente dei Musei civici Daniele Jall[redacted].

L'opera sottopone 27 itinerari che permettono [redacted] ripercorrere la storia politica, sociale, del costume, della cultura e del lavoro in un periodo in cui il Regno sabaudo e Torino svolsero [redacted] ruolo determinante nell'avventura risorgimentale. Il primo volume, dedicato a Torino, riscopre chiese, monumenti e palazzi, persino ospedali «visitati» negli allestimenti che ne caratterizzarono l'attività. Non sono dimenticati i «salotti» dell'epoca, quello del circolo del Whist, delle case Barolo e D'Azeglio. Si fa [redacted] anche a parchi e giardini, come pure a qualche negozio tipico dell'epoca, come la gioielleria Musy. Il tutto [redacted] completato da un'appendice con orari di apertura dei luoghi descritti. Analogo approccio caratterizza il secondo volume, che percorre il Piemonte, da palazzo Salmatoris a Cherasco al teatro Milanollo di Savigliano.

Preziosa è la sezione che descrive i musei dedicati a produzioni tipiche: quelle del cappello [redacted] Alessandria, e del parasole, a Gignese. Sono raccomandate alla visita anche le «carceri» dell'epoca, cioè dalla Castiglia di Saluzzo fino al carcere femminile [redacted] Pallanza. [m. lup.]

MUSICA dove

REDDOCKS
Presentazione, questa sera nel locale [redacted] in via Valprato 68, del numero zero del quaderno bimestrale «REDdocks» e del programma artistico della nuova stagione a cura [redacted] Lorenzo Ottonello. Appuntamento alle [redacted] 21.30, musica black.

CENTRO JAZZ
E' in programma oggi al Centro Jazz il seminario dal titolo «I ruoli [redacted] pianoforte nell'improvvisazione jazz». Curato da Daniele Tione, vede l'intervento di Paolo Franciscone e Dino Contenti. Appuntamento alle 18 [redacted] locali in via Pomba 4, gli iscritti possono portare i loro strumenti in quanto sono previste esercitazioni pratiche. [redacted] informazioni al numero 011/88.44.77.

CONCERTI
Musica dal vivo questa sera al «Circolo Didgendoo» (via Massari 240/36, [redacted] 22): suona il gruppo I Saliva, sound rock melodico. Serata di pianobar al «Deo Cafè» (corso Sebastopoli 202/b, [redacted] 22) [redacted] Rino Licciardi.

Serata rock al «Mc Ryan's» di Moncalieri (strada Carignano 62, ore 22): si esibiscono gli Aston Martin.

[redacted]
Tappa torinese, il 15 ottobre, per il «World Tour» di Carlos Santana: il concerto è previsto alle 21 al Palastampa. I biglietti costano 50 mila lire. Le prevendite sono già cominciate nei seguenti punti cittadini: Caffè Marconi, Disco Shopping, Hot Point, L'Elite, Mariposa, Maschio, New My Music, Palastampa, Preascolto, Rock&Folk, Videomusic, Queen Music. Fuori città i biglietti si trovano da Disco Star a Grugliasco, Le Disque a Rivoli, Punto Musica a Chivasso. Per quanto riguarda invece i posti numerati, costano 70 mila lire e sono in prevendita soltanto da Maschio, Rock&Folk e al Palastampa [redacted] corso Ferrara. Organizza Metropolis.

DOMANI
Tanta musica dal vivo, com'è consuetudine il venerdì, domani sera [redacted] città e provincia. Per quanto riguarda [redacted] Torino [redacted] segnala il «Concerto [redacted] Solidarietà» [redacted] programma al Lingotto: vi partecipano Mao, Graffito, Medusa, Trait d'Union, White Gospel Group. S'inizia [redacted] 20,30.

DOVE

ANTEPRIMA
E' previsto il «tutto esaurito» questa sera all'Eliseo Grande, piazza Sabotino, per l'anteprima del film «Tu ridi» di Paolo e Vittorio Taviani: i biglietti distribuiti ieri mattina a «La Stampa» [redacted] stati ritirati dai lettori. Appuntamento alle 21,30, organizzano «La Stampa» e Istituto Luce. Accolto con favore dalla critica all'ultima Mostra di Venezia, il film [redacted] articola su due storie: la prima s'intitola «Felice» e narra di [redacted] ex tenore (Antonio Albanese) diventato per motivi [redacted] salute [redacted] contabile del teatro dell' Opera, l'altra è «I due sequestri» [redacted] riferisce alle azioni criminali di un manovale della mafia. Quest'ultimo lavoro dei Taviani esce domani nei cinema Empire, Eliseo, Nazionale.

[redacted]
E' in programma questa sera al Teatro Regio l'allestimento del melodramma di Vincenzo Bellini «La sonnambula». Dirige Roberto Tolomelli, la regia è di Mauro Avogadro. Il sipario si alza alle 20.30.

[redacted]OCULTURA USA
Secondo giorno al Massimo Tre (via Montebello [redacted] per la rassegna «Controcultura Usa» [redacted]zzata sino a fi[redacted] mese dal Museo Nazionale del Cinema. Tra le pellicole in cartellone oggi: alle 16.10 «Monterey pop» con Jimi Hendrix e Janis Joplin, alle 18,20 e 22,30 «Il pasto nudo» che il regista David Cronenberg («Gli inseparabili», «La mosca») ha liberamente tratto dal libro del padre della beat generation William Burroughs, alle 20,30 il lungometraggio [redacted] disegni animati «Le nove vite [redacted] Fritz il gatto» di Robert Taylor. Biglietti d'ingresso a 7 mila lire.

[redacted] A CIRIE'
Concerto di musica classica oggi pomeriggio a Ciriè: i Musici di Santa Pelagia eseguono a Casa Filippi (via Roma 79) pagine di Bach, Vivaldi e Haendel. S'inizia alle 18, ingresso libero.

[redacted]
[redacted] ride questa sera all'Arnold Pub [redacted] Moncalieri (strada Baraud 7/4): la rassegna «Risi & Risate n.7» propone [redacted] la performance di Antonio Cola dal titolo «Riflessioni garbate di [redacted] riflettore». [redacted] replica domani e sabato [redacted], sempre a partire dalle [redacted]. Ingresso libero.

Le segnalazioni a «La Mia Città»: favorevoli e contrari alle corsie destinate alle biciclette

Nuove [redacted] ciclabili, [redacted] subito [redacted]

E ancora proteste su buche, viabilità, parcheggi e bus

Un nostro cronista in agosto aveva provato le nuove piste [redacted]-clabili realizzate dal Comune, ed avevano previsto che con [redacted] traffico normale del dopo-ferie sarebbero nati problemi e contestazioni. Ai centralini de «La Mia Città», puntualmente, sono arrivate le prime proteste sull'argomento, al quale dedichiamo l'apertura della nostra pagina. Seguono, come di consueto, le segnalazioni dei lettori su altri argomenti, dall'arredo urbano alla viabilità, ai parcheggi.

PISTE CICLABILI SP. Ci ha scritto un «giovane lettore» per segnalare come la pista ciclabile «nel tratto compreso tra via Arbe in direzione [redacted] via Tirreno, non venga rispettata dagli automobilisti torinesi, nonostante la segnaletica a terra ed i paletti sul marciapiede». In particolare «le automobili [redacted] sostano giornalmente, impedendo per intero il passaggio, per un'ora e più, davanti ad un'anonima bancarella di frutta e verdura. Possibile che nessuno si sia ancora preso il disturbo di multare e di far rimuovere le auto in clamoroso divieto di sosta?».

PISTE [redacted] NO. Ha inviato un fax un «gruppo di cittadini allarmato», con primo firmatario di una decina di nomi l'architetto Angiola M. Cattaneo Durbiano. «Premesso che siamo favorevoli alla realizzazione di piste ciclabili in città e che approviamo quella [redacted] corso Galileo Ferraris tra corso Matteotti e la Cittadella, contestiamo vivamente il nuovo tratto in corso di realizzazione su via Confienza in quanto abolisce utilissimi parcheggi, già eccessivamente carenti per chi abita e lavora nella [redacted]. Proporremmo l'uso della pista ciclabile di via Confienza esclusivamente per il sabato e le festività».

PARCOMETRI POCO CHIARI. Ci pone un quesito sul sistema di riscossione della sosta [redacted] le strisce blu un lettore della Crocetta. «In corso Galileo Ferraris all'angolo con via Legnano, sulla banchina spartitraffico è stato posto il cartello relativo alla recente estensione della zona con sosta a pagamento, che indica la tariffa oraria di 750 lire. L'altro giorno, dovendomi recare da un medico per una visita, introduco settecento lire in monetine nella macchinetta: dovrebbe consentirmi la sosta per quasi un'ora ed invece esce il biglietto che mi consente di fermarmi 25 minuti. [redacted] infatti nel tagliando che vi allego sta scritto "tariffa 1", che è quella da lire 1500 l'ora, il doppio». Abbiamo verificato la segnalazione e l'equivoco è stato chiarito: i parcometri comunali [redacted] tarati automaticamente [redacted] la «tariffa 1», più cara, ma schiacciando un pulsante [redacted] leggendo bene i cartelli, si può ottenere la più economica «tariffa 2». Chiediamo al Comune: perché dunque non tarare [redacted] modo automatico le macchinette per la sosta in base alle tariffe della zona, in modo da non ingenerare confusione negli automobilisti?

[redacted] CARLO ALBERTO. Telefona un lettore per protestare: «Via Carlo Alberto con i nuovi provvedimenti è diventata una specie di autostrada urbana. Tra via Maria Vittoria e via Giolitti, c'è un bellissimo giardino della Provincia. Perché non aprirlo al pubblico?».

[redacted] SALERNO. Antonio Gennaro, che abita in via Salerno, protesta: «Abito in prossimità di un esercizio pubblico aperto sino alle 2,30. Ogni gruppo che esce dal locale coincide con una sveglia. Visto che i regolamenti ci sono chi può intervenire?».

[redacted] Chiede Renato Rosato: «Via Parella è [redacted] via molto stretta [redacted] trafficata. La vicina via Gressoney è invece decisamente più larga e in grado di sopportare meglio un traffico più intenso ed è a senso unico. Non si potrebbe istituire il senso unico alla prima e il doppio senso alla via Gressoney?».

[redacted] Protesta la signora Giordano: «Abito in un interno di via Bonzo. Il manto stradale [redacted] tutto una buca. Vorrei fare presente al Comune che i cittadini pagano [redacted] tasse come tutti gli altri».

VIA VITTORIO [redacted] Una lettrice telefona: «Abito [redacted] via Vittorio Amedeo e faccio un appello affinché l'Amiat intensifichi i passaggi per la raccolta dei rifiuti».

[redacted] Fernanda Giuliani: «Per vedere via Cremona pulita, devo puntualmente telefonare ogni due settimane all'Amiat. Non mi pare sia questo il modo usato da molti cittadini per ottenere la propria strada pulita».

BUS DA VI[redacted] La signora Nicoletta protesta: «Sono residente in via Pirano, zona Lucento-Vallette. Questo quartiere conta quasi 50 mila abitanti e per andare alla stazione di Porta Nuova e in centro dobbiamo prendere [redacted] due mezzi pubblici. Una vergogna».

STRISCE [redacted] Segnala Ettore Cannone: «Dopo aver asfaltato corso Racconigi, [redacted] sono state più rifatte le strisce pedonali».

GIOCHI PER [redacted] Davide Pagliuca lamenta «la carenza [redacted] giochi per i bambini in via Belgioioso e vie adiacenti».

LARGO TIRRENO. Segnala Maurizio Giordano: «In largo Tirreno mi sembrano mal segnalate le precedenze di accesso alla piazza, tanto che si verificano giornalmente incidenti. Propongo un sopralluogo degli organi preposti per valutare eventuali variazioni della segnaletica orizzontale e verticale».

[redacted] Telefona Luigi Oddone: «Via Orvieto [redacted] dotata di doppia corsia preferenziale delimitata da "chiodi". E' stata ristrutturata e ridipinta [redacted] recente ma nessuno la rispetta, specie il mattino e la [redacted]. Non c'è mai [redacted] pattuglia che fermi i soliti furbi che se la spassano allegramente: non possono intervenire i vigili urbani?».

VIA AOSTA. Il signor Pullara segnala l'incuria e l'abbandono in cui [redacted] via Aosta, quasi all'angolo [redacted] Lungodora Firenze. «Ci [redacted] immondizie a terra e macchine che servono da ricovero agli extracomunitari».

PIAZZA CAVOUR

«Ridateci gli alberi tagliati»

Claudia Mares ci ha telefonato: «Abito in piazza Cavour quasi angolo via Calandra. C'erano otto alberi che negli ultimi quattro anni sono diventati due. L'ultimo è stato abbattuto nella seconda settimana di settembre. Quando verranno rimessi?»

EX CAPAMIANTO

«Perché quel cumulo [redacted] terra?»

Chiede la lettrice Marisa Serra: «A che cosa servirà l'enorme cumulo di terra accumulata nell'area [redacted] Capamianto in via Sacra di San Michele?». Lo abbiamo fotografato [redacted] aspettiamo la risposta, [redacted] qualcuno ce la può fornire.

BOLLETTINO [redacted]

Giovedì 17 Settembre

[redacted]

Su Piemonte e Valle d'Aosta: cielo prevalentemente [redacted] poco nuvoloso, salvo annuvolamenti [redacted] lievi. Temperatura stazionaria. Visibilità [redacted]na [redacted] moderati occidentali.

[redacted]

MASSIMA	25,5
MINIMA	9,9
UMIDITA' (ore 14)	38%

[redacted]

FINO ALLE [redacted]	0 mm
TOTALE DI QUESTO MESE	[redacted],4 mm
MEDIA (1913-1994)	67,4

Osservatorio Meteo Piazza d'Armi

[redacted] DI [redacted]

MASSIMA	24,5	MINIMA	8,3
PRESSIONE (ore 20)			[redacted] hPa

[redacted] del mese ultimi 50 anni

MASSIMA	32,6	8 settembre 1949
MINIMA	3	30 settembre 1974

[redacted] FA

MASSIMA	23,4	MINIMA	8,5

OGGI

IL SOLE: so[redacted] ore 7 e 10 [redacted], tramonta alle ore 19 e 37 mi[redacted]

LA [redacted] 3 e 41 minuti; [redacted] alle ore 18 e 9 minuti

Luna piena 6 settembre ore 13
Ultimo quarto 13 settembre ore 4
Luna [redacted] 20 settembre ore [redacted]
Primo quarto 28 settembre [redacted] 23

[redacted] brilla circa [redacted] Sirio, la stella più luminosa del cielo.
[redacted] sorge [redacted] direzione Est-Nord-Est 50 minuti prima [redacted] Sole
[redacted] passa dalla [redacted] Cancro in quella del Leone
[redacted] sufficienti 39 ingrandimenti per vederlo grande quanto la Luna
[redacted] osservabile da quando il cielo diventa buio fino all'alba
IL [redacted] oggi, alle ore 14, la Luna calante è passata 2° a Sud di Marte. Per noi la congiunzione è osservabile domani

[redacted] Il caso di una borsa smarrita nel volo su Atene

Valigia addio, [redacted]

Rimborsi standard dalle compagnie aeree

Storia di un turista che è arrivato a destinazione e di una valigia che non [redacted] arrivata affatto, di una vacanza rovinata e [redacted] di un rimborso contestato. Storia, soprattutto, dei rischi cui va incontro il viaggiatore [redacted] non ha l'accortezza di assicurare il proprio bagaglio prima di una trasvolata. [redacted]a è poi tenuto a stipulare la polizza?

Emblematico [redacted] caso di Paola Negro Frer. Viaggia [redacted] l'Air One, [redacted] 5 agosto parte [redacted]a Linate con destinazione Atene previo regolare check-in. Ma la sua valigia non arriverà mai allo scalo ellenico: le spiegano che per motivi di spazio è stata imbarcata su un volo successivo della Columbia. Macché. Cerca cerca, Paola perde [redacted] traghetto per Mikonos, meta della vacanza, impegna la famiglia in una estenuante maratona telefonica alla ricerca del bagaglio perduto, deve pernottare ad Atene. Che fare? Il giorno dopo parte per l'isola con quello che ha indosso, per poi comprarsi tutto sul posto.

Al ritorno, la richiesta di rimborso e la sgradita sorpresa: dietro presentazione del biglietto e dello scontrino-bagaglio, la Compagnia si impegna entro quaranta giorni a rimborsare la valigia al prezzo di 20 dollari al chilo, più un risarcimento per le «spese di prima necessità», stimate in un 100 mila lire. Venti dollari al chilo per venti chili di bagaglio: 600 mila lire e rotti. Peccato che il valore reale della valigia, contenente fra l'altro una videocamera, ammontasse a circa tre milioni, obietta la ragazza. Quanto alle cosiddette «spese di prima necessità», lamenta: come possono liquidare gli oneri sostenuti in loco con un biglietto da centomila?

Spiacenti ma la procedura è questa, spiegano dall'ufficio romano dell'Air One. Procedura sancita dalla Convenzione di Varsavia sui trasporti internazionali del '29, valida per tutte le compagnie e riportata sul retro del biglietto, per chi ha voglia di andarselo a leggere. Venti dollari al chilo fino a un massimo di 400 dollari; se poi nella valigia c'era una videocamera peggio per lei, doveva essere trasportata come bagaglio a mano. Troppo poco? Seguono altre precisazioni. Primo: nessuno può dimostrare il valore del contenuto di una valigia sparita. Secondo: il servizio-bagagli [redacted] è gestito da personale della compagnia ma viene affidato a società esterne, da scalo a scalo. «Noi siamo pronti a rivedere le norme per incrementare gli indennizzi - spiega Nich Brought, relazioni esterne Air One -. Ma ci vuole un'intesa fra le varie compagnie, non possiamo agire singolarmente». E le centomila lire per [redacted] spese di prima necessità? «L'offerta varia da compagnia a compagnia ma difficilmente superano la nostra, anzi. Il punto è che le norme oggi in vigore, norme vecchissime, esonerano [redacted] compagnie dallo smarrimento bagagli [redacted] non per le spese di prima necessità: [redacted] costo di una notte in aeroporto, di telefonate impreviste.... Spiace dirlo, ma [redacted] signorina avrebbe dovuto assicurarsi».

Se una valigia imbarcata su un aereo viene smarrita, è previsto un risarcimento fisso di 20 dollari al chilogrammo, a meno che non si sia assicurati

Un problema diffuso, se si considera che il fenomeno dello smarrimento bagagli rappresenta il 3,5 per mille (dato Movimento [redacted]matori) e investe le tratte - nazionali e non - di tutte le compagnie. Dall'ufficio «lost and found» di Fiumicino confermano parzialmente la procedura: il titolare del «luggage» perduto riceve 50 dollari al giorno per i primi cinque giorni, spiegano, prima di capitolare di fronte alla richiesta di maggiori informazioni. Ci si regola sul peso della valigia, è vero, ma conta [redacted]che la classe in cui si viaggia, aggiungono da Caselle.

Allora è destino che il viaggiatore [redacted] abbia sempre la peggio? Non proprio, stando alle associazioni di tutela dei consumatori. «L'offerta di 20 dollari al chilo mi sembra abbastanza ragionevole - interviene Mario Costantini, Adiconsum - visto che a quel punto chiunque può dichiarare qualunque [redacted]. Quanto alle spese di prima necessità, dietro presentazione delle fatture [redacted] compagnia dovrebbe rimborsarmi i costi ragionevolmente sostenuti. L'utente non [redacted] tenuto a conoscere i subappalti stipulati dalla compagnia con le società di carico e scarico bagagli. Bagagli il cui costo, fino a prova contraria, è compreso nel prezzo del biglietto». Conclusione: «Sostenere che il cliente dovrebbe assicurarsi è scorretto, anche [redacted] mi risulta che molti viaggiatori lo facciano e a costi abbastanza contenuti». «Direi che [redacted] rapporto peso-prezzo è corretto - commenta Gavino Sanna, Movimento consumatori -. Ma il viaggiatore che dispone di regolari fatture non deve lasciarsi imporre cifre forfettarie come rimborso-spese. Si può configurare il ricorso al giudice di pa[redacted]. [redacted]re all'assicurazione, esistono misure preventive? «Un consiglio. Per chi [redacted] sapesse, al momento del check-in è possibile farsi fare una dichiarazione di valore del proprio bagaglio».

Alessandro Mondo

PRONTO SANITA'
SOLO SEGRETERIA TELEFONICA (dalle 9 alle 19) 011.6568.902
E-MAIL SU INTERNET salute@lastampa.it

DALLA VOSTRA [redacted]
SOLO SEGRETERIA [redacted] (dalle 9 alle 19) 011.6568.901

LA MIA CITTA'
SEGRETERIA TELEFONICA (dalle 9 alle 19)
MESSAGGI BREVI NON ANONIMI 011.6568.531/252/205
FAX 011.655306 sempre in funzione testi non oltre le 10 righe
LETTERE La Stampa - Cronaca - LA MIA CITTA', via Marenco 32, 10126 Torino. Testi [redacted] oltre le [redacted] righe

AVVISI [redacted]

C'è il servizio di [redacted] sui funghi

Al mercato ortofrutticolo all'ingrosso di via Giordano Bruno 181 è entrato in funzione il controllo sui funghi freschi raccolti da privati. Affidato a un esperto micologo [redacted] completamente gratuito, funzionenerà il lunedì, mercoledì e venerdì dalle ore 9,30 alle 11 sino al 30 ottobre.

Un difensore civico per l'ex Iacp

L'avvocato Guido Fubini, difensore civico dell'Azienda Territoriale per la Casa (ex Iacp) riceve [redacted] pubblico presso la sede di corso Dante 14 il lunedì dalle ore 16 alle 19 e il martedì e mercoledì dalle 9,30 alle 12,30. Per un appuntamento, rivolgersi alla segreteria (tel. 3130300) o al n. verde 167/256941 in orario di ufficio.

Lunedì disagi [redacted] discarica Amiat

Lunedì 21, possibili disagi all'impianto delle Basse [redacted] Stura, in via Germagnano 50, causa uno sciopero del personale Amiat addetto al peso. L'astensione potrà provocare problemi all'ingresso dalle 10 alle 12 e dalle 15 alle 17.

LE [redacted]

DI [redacted]. Orario 7-19,30
Atrio stazione Porta Nuova
Orario 9-19,30 (12,30-15 battenti chiusi): piazza Vittorio Veneto 10; via Nizza 15; corso Fiume 4; via Luini 41; via Roma 24; via Exilles 46; piazza C. Bozzolo 11; via Di Nanni 71; via Oxilia 13; via Barletta 93; corso Francia 1 bis; corso Unione Sovietica 591 bis; corso Tassoni 66/D; corso Belgio 41.

[redacted] NOTTE (19,30-9)
via Nizza 65; piazza Massaua 1; corso Belgio 151/B; corso Vittorio Emanuele 66.

[redacted]A 24[redacted]
Venaria, via Leonardo da Vinci 50 (Portici) aperta tutto l'anno festivi compresi.

IL [redacted]

CONTRATTO 4 [redacted] DA SUD — ATTACCO 2♡ DA OVEST

LA LICITA	[redacted]	OVEST	[redacted]	EST
	1♠	PASSO	[redacted]	[redacted]

LA SMAZZATA COMPLETA

	♠ A Q 6 5 4 ♡ 3 ◇ A Q 8 3 ♣ 7 6 5	
♠ 8 3 ♡ K 10 8 7 2 ◇ J 7 5 ♣ Q 8 3	N O E S	♠ 9 ♡ A J 9 6 4 ◇ K 10 3 ♣ J 10 9 4
	♠ K J 10 7 2 ♡ Q 5 ◇ 9 4 2 ♣ A K 2	

Contro la manche a [redacted] Ovest attacca 2♡ (piccola con onore maggiore) per il 3 di Nord, l'asso di Est e il 5 del giocante.
Est ritorna con il J♣: come imposterestе il gioco? Prima di ogni decisione, anche la più ovvia, cercate di ipotizzare tutte le giocate successive.
Contrariamente ad un luogo comune fuorviante, la base su cui poggiare il piano [redacted] gioco, sia nelle smazzate a [redacted] che [redacted] quelle a s.a., è il [redacted] VINCENTI PROPRIE E [redacted] AVVERSARI. Sud dispone di 5 atout, una presa di ◇ (asso) e due prese di [redacted] (AK), mentre la linea E/O ha realizzato l'asso di ♡ [redacted] dispone di altre vincenti. Il giocante necessita di due prese da realizzare prima che la difesa [redacted] procuri le tre ulteriori levées necessarie a battere il contratto.
Sud può realizzare una presa supplementare tagliando al morto la propria seconda carta di ♡ (la lunghezza massima [redacted] atout - 5 carte - rimane intatta nella mano del giocante). Il palo di [redacted] (diviso 3 - 3) non offre carte affrancabili [redacted] linea N/S mentre la difesa può ottenere una presa al terzo giro del colore (il ritorno di Est ha ridotto a uno i fermi di Sud nel palo).
Sia il giocante che i difensori dovranno rivolgersi alle ◇ per ottenere quanto necessario. Stabilito che entrambe [redacted] linee abbiano a rivolgersi allo stesso seme è buona regola cercare di far sì che siano gli avversari a giocare per primi il palo stesso in modo da ottenere il ruolo di "quarto (ultimo) di mano".
Vinto il ritorno a ♣ con l'asso (Ovest chiama con il 3) Sud taglia la Q♡ con [redacted] atout di Nord e batte 2 picche finendo in mano (Est scarta [redacted] ♡ sul secondo giro di atout). Possiamo considerare che:
A) Le prese certe di N/S siano 9
[redacted] E/O hanno finora realizzato una presa
C) La linea E/O non ha più carte [redacted]
D) La linea E/O giocando ♡ darebbe [redacted] presa al giocante mediante una manovra di "taglio e scarto"
E) Sud vuol far [redacted] le ◇ alla difesa
Sud prosegue con il K♣ e un terzo giro nel colore cedendo la presa [redacted] difensori (seconda presa). Ovest vince con la Q ed è costretto a giocare ◇ poiché le alternative darebbero una presa omaggio al giocante. Ovest gioca il J◇ (unica mossa vincente nel [redacted] ipotetico di K 10 9 da Est) che Sud supera con la [redacted] per la presa di K in Est che [redacted] ha altra soluzione se [redacted] rigiocare ◇ [redacted] forchetta A8 avversaria o un taglio e scarto. Ogni scelta si rivela comunque vincente per il giocante.
[redacted] caso Ovest [redacted] giocato una ◇ diversa dalla J (errore grave anche se irrilevante nel contesto di questa smazzata) [redacted] avrebbe dovuto semplicemente superare di misura la carta avversaria [redacted] quelle presenti [redacted] morto. Questa manovra va sotto il [redacted] di eliminazione (taglio della ♡, battuta delle atout e [redacted] ♣) e messa in [redacted] (giocata del terzo giro di ♣ e successiva giocata economica delle ◇) e procura la possibilità di [redacted] posizione favorevole per guadagnare prese [redacted] movimento di un particolare seme (nel caso ◇).

IL PROBLEMA SUCCESSIVO

CONTRATTO [redacted] ♠ DA SUD — ATTACCO 2♡ DA OVEST

LE CARTE:

♠ K 7 4 ♡ J 6 4 ◇ 6 8 3 ♣ A K 7 2	N O E S	♠ A Q 6 5 2 ♡ 10 8 ◇ A K 7 4 ♣ 5 6

In Sud giocate 4♠ (avversari [redacted] intervenuti) con attacco 2♡ per il K di Est che continua con l'asso e un [redacted] giro del colore per il taglio della mano (Ovest risponde con 7 e 9). Come proseguite e perché?

(A cura di TONI [redacted] & ANDREA BURATTI)

[redacted] I SERVIZI

SALUTE. Guardia medica. Gratuito notturno t. 011.57.47. Croce rossa: servizio generico e [redacted] ore 8-24, a pagamento t. 011.24.45.411. Croce verde: Servizio pediatrico a pagamento t. 011.56.21.606-011.54.90.00. Centro antiveleni t. 011.663.76.37. Pronto soccorso dentistico: [redacted] (20-23). Guardia ostetrica S. Anna t. 011.313.44.44, Maria Vittoria 011.43.93.111, Mauriziano 011.50.801. Pronto farmaci 167-00.66.22. **AMBULANZE.** Elisoccorso e Socc. urgente t. [redacted] C. Rossa t. 011.244.54.11. C. Verde t. 011.54.90.00. C. Bianca t. 011.517.71.27. C. Rosa t. 011.433.66.01. C. Gialla t. 011.782.425. **NUMERI UTILI.** Vigili del Fuoco t. 115. Carabinieri t. 112, sede centrale t. 011.55.191. Polizia t. 113. Questura [redacted] t. 011.55.881. [redacted] t. 011.55.891. Vigili urbani t. 011.460.60.50. Polizia stradale t. 011.56.404. Corpo Forestale incendi [redacted] t. 1678.07.091. Poste e Telegrafi t. 160. Aiken 10 dom.-fest. 8.30-19. Municipio t. 011.442.11.11; Certificati a domicilio prenotazioni t. 011.436.01.66; servizio informazioni t. 167.019.95.85. Telefono Viola (funerali) t. 011.436.77.00. [redacted] t. 011.262.12.16. Soccorso stradale Aci t. 116. Europ [redacted] t. 011.53.06.55. Atm 167.019152. Aeroporto [redacted] t. 011.56.76.361. Sat t. 167.217.216. **SOLIDARIETA'.** Adisco t. 011.313.47.16. Aima (Alzheimer) t. 011.63.35.328. [redacted] trattamento t. 011.812.37.49. Ass. Vol. Ospedalieri t. 011.319.89.18 / 011.318.76.34. [redacted] A. Adelina contro la malasanità t. 0360.55.41.20. C. Cardiopatici t. 011.43.64.873. Epi '78 (epilessia) t. 011.533.496. Fed. Sportiva Disabili t. 011.52.11.261. Tel. Azzurro t. [redacted] 48.10.48. Tel. Azzurro emer. [redacted] t. 19.696. Tel. amico t. 011.319.52.52. Stranieri Cesal t. 011.53.38.62. La Tenda (stranieri) t. 011.56.22.166. Bartolomeo & C. t. 011.53.48.54. Sermig t. 011.436.85.66. Amnesty [redacted] t. 011.817.05.30. Informagay t. 011.43.65.000. Gruppo [redacted] t. 011.814.27.11. Agedo (Assistenza genitori di omos.) t. 011.521.11.16. Apice (epilessia) t. 011.31.80.623. Anapaca (cancro) t. 011.436.02.52. Telesoccorso t. 011.341.144. Lotta AIDS t. 011.43.51.043. Gruppo AIDS t. 011.43.64.749. Città insieme t. 011.590.225. Salute donna t. 011.415.63.26. S.O.S. donna (abbandono neonati) t. 167-231.310. S.O.S. [redacted] t. 1678-13.000. Tel. Rosa t. 011.530.666. Serv. emerg. anziani lun-mer-ven pom. e sab-dom. t. 011.436.60.13. Telesenior (anziani) t. 167-23.12.92. Filo d'Argento t. 1678-68.116. Fon. Osteoporosi Piemonte t. 011.663.83.52 ore 9.30-12.30. Harvest (sordi) t. 011.898.00.63. Ass. La Patriarche (tossicod.) t. 167-012.729.

Chrysler Voyager

pensato per accogliervi nel comfort con sicurezza ed eleganza

Disponibilità di auto aziendali a Km 0 a lire 44.900.000

Modelli:
2.0 Benzina, 2.5 Turbo Diesel
Tutti con ABS, climatizzatore, vetri elettrici chiusura centralizzata, impianto Hi-Fi

Green Car - C.so Trieste, 96 - Moncalieri - Tel. 011/64.07.809

SCUOLE DI DANZA E RECITAZIONE

ACTION THEATRE - Scuola di Teatro per giovani (8-16 anni) recitazione, danza, canto, dati crediti. Per inf. 011 249 01 12 (14.30-18).

RITROVI

AMBRA Teatro - Samarcs Show - via Cameraria, 11 - To - Tel. 210 985. Tutti i giorni spettacoli hard core dal vivo con giovani pornostar. Orari 17.30-21.45.

AMBRA Teatro - v. Chiesa della Salute, 77 - Tel. 210 985. Tutti i giorni spettacoli Hard core dal vivo con giovani pornostar. Ingr. da L. 10.000 a L. 30.000. Ora: fer. 15-21. Spett. 17-22.30-24 non stop. Viet. min. anni 18.

AMERICA MUSIC - 447 7171 sabato 19 ...

BEVERLY HILLS ... il salotto del ... 985 249. Questa sera ...

CHALET ...

CLUB ...

DU PARC ...

GARDEN COTTAGE ...

LA LUCCIOLA ...

LE RO... ...

PATIO - [redacted] ...

GALLERIE E MUSEI

BIASUTTI ...

PIRRA ...

TITO ARTE ...

ASSOCIAZIONE PIEMONTESE GALLERIE ARTE MODERNA

MICRO ...

PK publikompass TORINO

lillipput

HARD G. L'ANGOLO ROSSO
Colpevole fino a prova contraria

OLIMPIA

eliseo

E DA OGGI

VALENTINO

AMBROSIO - REPOSI
CIAK E DA OGGI FIAMMA

Romantico e divertente nel genere di "Quattro matrimoni e un funerale" (CORRIERE DELLA SERA)

Una commedia urbana, sofisticata, piacevole e intelligente

STUDIO RITZ

IL DESIDERIO È ON-LINE

Viola :-)

DOMANI AI CINEMA
eliseo - EMPIRE - NAZIONALE

Sono poche le occasioni nelle quali in un Festival si respira l'aura del grande cinema. Inchiniamoci perciò a "TU RIDI". CORRIERE DELLA SERA

SCEGLI IL CINEMA

DOMANI AI CINEMA
- CAPITOL
grand'eliseo - VITTORIA

Da fine agosto, presso i distributori ERG che aderiscono all'iniziativa, vinci fantastici premi!
ERG

La Stampa 1997 in CD-ROM.
tutto LA STAMPA Compact
Numero Verde 1678 - 02005

LE TV PRIVATE

[redacted]
8.25 Dalle [redacted] alle 5; 9.20 True [redacted] 9.55 Amichevolmente con...; 14.00 Tg 9; 14.30 Amichevolmente con; 19.00 Dalle 9 alle 5; 19.30 True blue; 20.00 Tg 9; 20.30 [redacted] **tregua**, film; 22.30 Amichevolmente con...; [redacted].45 Abat jour.

TELECUPOLE
7.30 Tg 4 . 8.05 Mattinata con Telecupole; 12.00 Musica e spettacolo; 12.30 A gentile richiesta; 19.30 Tg4; 20.00 Musica e spettacolo, 20.30 Film; 22.30 Tg4; 23.30 Spettacolo di varietà; 24.00 Le auto della settimana.

[redacted] TV
7.45 Reporter; 8.00 T. S. I. grandi documentari della tv svizzera; [redacted] Reporter; 9.30 Rubrica di [redacted]; 10.30 Reporter; 13.15 Rubrica automobilistica; 14.20 Rubrica di cinema; 15.30 Reporter; 17.15 T. S. I. grandi documentari della televisione svizzera; 22.30 Rubrica di cinema; 23.15 Rubrica automobilistica.

TELEC[redacted]
9.00 Telecity per voi; 12.30 Tg7; 13.40 Cartoni [redacted], 14.40 Detective per amore; 15.55 Telecity per voi; 17.30 Soldato Benjamin; 18.00 La grande vallata; 19.00 Tg7; 18.30 Cartoni animati; 20.[redacted] **Mente assassina**, film; 22.45 Seven show; 0.30 Telecity per voi; 2.00 Notturno [redacted] stop

VIDEOGR[redacted]
7.45 Fun tv; [redacted].00 Cartoni animati; 8.30 Auto expò; 9.00 [redacted]; 12.00 Andiamo al cinema; 13.00 Cartoni animati; 13.30 Auto expò; 14.00 Numeri del lotto con Marco; 15.00 The box; 18.00 Fun tv; 19.30 Videonotizie; 20.00 Cartoni animati; 20.30 Film; 22.00 Storia [redacted] di calcio; 22.30 Video[redacted]; 23.00 Auto expò; 0.15 Fun Tv.

[redacted]
11.40 Macedonia musicale; 13.00 Le auto [redacted] settimana; 14.55 Videoone; [redacted] Crazy dance; 16.30 Appuntamento con [redacted]; 17.30 Bimboone; 20.00 Le auto della settimana; 21.30 European dance parade; 22.00 Hard trek.

[redacted]A RETE TV
[redacted] Mana. [redacted] 15 Spazio infinito; 10.45 Affari d'oro, 12.30 Mana, 13.45 Telegiornale 4; 14.00 Match [redacted] machine, 14.30 [redacted] d'oro, 18.00 Le auto della settimana, 19.15 Telegiornale4; 20.45 **Stratamente personale**, film, 23.15 Erotica; 24.00 Le auto della settimana.

TELET[redacted]
9.30 Tg time notiziario; [redacted].00 Trasmissione di cartomanzia; [redacted].30 Romagna mia estate; 13.30 Incontri; 16.00 Made in Italy; [redacted] Auto oggi; 19.20 Tg time notiziario; 21.00 Armanach piemonteis; 22.30 Cartomanzia; 0.30 Teletime by night.

[redacted]
11.30 Evening shade; 12.11 Telegiornale nazionale. 13.00 Oroscopo; 13.30 Telefilm, 14.30 M[redacted]. 15.30 Documentario; 17.00 [redacted] the, 18.15 La storia del rock, 18.45 Spirit Italia; 19.10 Tg nazionale. 19.30 La [redacted] del rock, 20.30 **Orologio di razza**, [redacted], 22.30 Telegiornale, 23.05 Corsa tris.

QUADRIFOGLIO ODEON[redacted]
7.45 Reporter; 18.30 Tg generation; 18.45 Vivù sottosopra la Tivù; 19.00 Doposole. 19.15 Motown; 19.25 Rush finale; 19.30 Il regionale; 20.00 Territorio italiano; 20.45 **Videoamore**, film; 22.30 Il regionale; 23.30 [redacted] città dei [redacted]; 24.00 Skipper; 0.30 Doposole Diari[redacted]; 1.00 Skandal; 1.30 Territorio italiano.

[redacted]
19.30 Telegiornale; 20.00 Matrimonio proibito Telenovela; 20.40 Fun Tv; 22.30 Telegiornale; 23.00 Le auto della settimana.

[redacted]
7.00 Cartoni; 12.30 L'onore della famiglia; 13.30 Cartoni; 19.00 Notiziario; 19.30 Rubrica; 20.00 Cartoni animati; 20.30 Ribaltando sotto le stelle; 22.30 Auto d'oggi; 23.15 **Film**; 0.30 Sexy lollie no stop.

[redacted]
8.00 Le auto della settimana; 9.00 Teleshopping; 13.00 Fun tv. 13.15 Vivere Torino; 13.30 Pagine di città; 14.00 Le auto della settimana; 18.30 Le auto della settimana; 19.35 Pagine di città; 19.45 Monitor; 20.05 Vivere Torino; 20.40 **La mazurka di papà**, film; 22.20 Vivere Torino.

RETE 7
12.00 Telefilm; 12.45 Informa 7; 13.00 Telefilm; 15.25 La valle misteriosa Telefilm, 19.00 Auto d'oggi; 20.10 Mondo dell'occulto; 20.40 **Cagliostro**, film; 22.30 Voi; 22.40 Informa 7; 23.00 Voi; 24.00 Informa 7.

[redacted]
9.00 **Avvenne domani**, film; 10.30 I luoghi dello spirito, 12.00 La legge di Mac Lain, 13.00 Cronache di ieri; 13.50 Il regionale; 14.00 Cartoni animati; 15.30 I segreti del mondo animale;16.30 Festival delle sagre; 18.30 Cartoni animati; 19.00 I nuovi confini della scienza, 19.30 Il regionale; 20.00 Tg 2000, 20.10 Cartoni animati; 20.40 **Il tempo si è fermato**, film; 22.30 Speciale Telesù.

TAI 9
9.00 **Avvenne domani**, film; 10.30 I luoghi dello spirito; 12.00 La legge di Mac Lain; 13.00 Cronache di ieri; 13.50 Il regionale; 14.00 Telegiornale locale; 15.30 I segreti del mondo animale;16.30 Festival delle sagre, 18.30 Cartoni animati; 19.00 I nuovi confini della scienza; 19.30 Il regionale; 20.00 Tg 2000; 20.15 Aspettando il palio; 20.40 **Il tempo si è fermato**, film; 22.30 Speciale Telesù.

[redacted] 21
19.00 Tg 21; 19.30 Veronica, il volto dell'amore Telenovela; 20.25 Vicino alla gente. 20.30 Attraverso l'Italia; 21.30 Le auto della settimana. 22.30 Televendite (Tel. 0124-513613); 23.30 Tg 21.

TELE ALPI
12.40 Alpilime (anche alle 19.00 22.00. 24.00); 14.00 Le auto della settimana; 18.00 Programma con cinquestelle; 19.40 Le auto della settimana; 20.45 Programma con cinquestelle; 23.45 Le auto della settimana.

TELESTUDIO
9.00 **Il grande terremoto di Los Angeles**, film; 11.00 Telefilm, 13.15 Ruote in pista; 13.45 Corsa tris, 14.00 Andiamo al cinema, 14.15 La signora in rosa; 14.45 Documentario, 15.45 Cinema piemonte; 16.00 Rivediamoli insieme; 18.30 Cartoni. 19.00 Crazy dance; 19.30 Tg. 20.10 Tgc Notizian dai circoli; 20.15 Muoviamoci bene. 20.30 Corsa tris. 20.45 **Caramelle**, film.

VIDEONORD
7.00 Telegiornale; 8.00 JTV Cartoni, 10.15 Film. 12.00 JTV; 14.15 Telefilm; 15.00 Film. 16.30 Film; 18.00 JTV; 20.15 Auto d'oggi, 20.40 Film; 22.10 Telegiornale, 22.30 Auto d'oggi; 23.15 Parlamone; 0.20 Telegiornale

Eventuali errori e variazioni nei programmi sono causati dalla non tempestiva comunicazione delle emittenti

AL PRIMO POSTO NEGLI INCASSI DELLA STAGIONE AMERICANA ED ORA AL PRIMO POSTO ASSOLUTO DELLA NUOVA STAGIONE CINEMATOGRAFICA ITALIANA
AMBROSIO E LUX

È avvenuto in passato, avverrà di nuovo. La questione è solo... quando.

LUNEDÌ tuttosoldi

MERCOLEDÌ tuttoscienze

GIOVEDÌ tuttolibri

I supplementi de LA STAMPA
Una settimana ricca di tutto.

DOMANI ALL' ETOILE

TRAME

A cura [redacted] CRISTINA CACCIA

L'ALBERO DELLE PERE. Drammatico. [redacted] Archibugi racconta la problematica vita del quattordicenne Siddharta [redacted] della sorellina Domitilla, figli abbandonati a se stessi di genitori che proprio non vogliono crescere. **[Adua 200, Chaplin 2]**

AMARE PER SEMPRE. Sentimentale. [redacted] prima guerra mondiale, fra un'infermiera della Croce Rossa e un eroico guidatore di ambulanze al fronte, sboccia [redacted] grande amore. **[Nazionale 2]**

L'ANGOLO ROSSO. Thriller. L'avvocato Usa Moore, a Pechino per affari, si sveglia con [redacted] fianco il cadavere della ragazza con cui aveva trascorso la notte. **[Lilliput]**

ARMAGEDDON. Fantascienza. Un [redacted] asteroide è destinato ad abbattersi sulla terra [redacted] distruggerla. La Nasa decide [redacted] mandare nello spazio un gruppo di uomini per farlo esplodere. **[Ambrosio 1, Lux]**

[redacted] LETALE 4. Azione. I poliziotti Riggs e Murtaugh sulle tracce di un'organizzazione criminale [redacted]. **[Ideal, Reposi 3]**

LA BALLATA DEI [redacted]. Drammatico. Una famiglia polacca alla fine degli anni '80, si ferma a Roma in attesa di ottenere [redacted] il visto per [redacted] Canada. La [redacted] durerà ben oltre il previsto. **[Olimpia 1]**

CITY OF ANGELS. Sentimentale. Il cardiochirurgo Meg Ryan [redacted] l'angelo innamorato Nicolas Cage, che, come da copione, rinuncia per lei all'immortalità. **[Ambrosio 3, Arlecchino, Reposi 1]**

CONVERSAZIONI PRIVATE. Drammatico. La storia dell'infelice Anna, donna sposata, che s'innamora di uno studente di teologia più giovane di lei, e fa di tutto per sedurlo. **[Reposi 4]**

IL DOTTOR DOLITTLE. Commedia. Il medico [redacted] Murphy un giorno scopre [redacted] possedere la straordinaria dote di parlare con gli animali. **[Faro, Vittoria]**

FULL [redacted]. Commedia. Disoccupati di Sheffield danno vita a uno spettacolo di spogliarello. **[Kong]**

[redacted]. Thriller fantascientifico. In un mondo di uomini frutto dell'ingegneria genetica, [redacted] «normale» finge di far parte della «razza perfetta». **[Erba 1]**

IL GRANDE LEBOWSKI. Commedia gialla. Lebowski (Jeff Bridges) viene coinvolto, suo malgrado, in una complicata vicenda di rapimenti. **[Eliseo Rosso]**

L'ODORE DELLA NOTTE. Drammatico. Caligari in un'Arancia Meccanica all'italiana, ambientata negli anni '70 a Roma, tra borgatari amari e rivoltosi e carabinieri affogati nella violenza. **[Etoile]**

L'OGGETTO DEL MIO DESIDERIO. Commedia. Due giovani cercano l'uomo giusto: lei è incinta ma vuole lasciare il fidanzato, lui è un omosessuale. **[King]**

[redacted] CLINE. Commedia musicale. Un diciottenne musicista lascia la famiglia per cercare fortuna a Nashville. **[Centrale]**

I PICCOLI MAESTRI. Drammatico. Luchetti racconta, nel '43, le vicende dei giovanissimi studenti partigiani sulle montagne. **[Romano]**

PIOGGIA INFERNALE. Azione. La furia di un fiume minaccia una piccola città. Intanto un ladro prepara [redacted] colpo da tre milioni di dollari. **[Erba 2]**

IL [redacted] UN GIORNO D'ESTATE. Commedia. La MacDowell e Keitel in una vicenda ambientata negli Anni Trenta. [redacted]ria di un vecchio ex schiavo che bussa alla porta e chiede di poter morire nella casa dove è nato. **[Chaplin 1]**

RICOMINCIARE A VIVERE. Sentimentale. Abbandonata dal marito, Birdee decide di tornare con la figlia nella cittadina del Texas dove è cresciuta. **[Doria]**

SCREAM 2. Thriller. Sidney, sopravvissuta alla micidiale [redacted] dell'uomo nero con [redacted] maschera dell'urlo, cambia città e va [redacted] college, dove dopo poco ricompare l'ombra del killer. **[Capitol, Nazionale 1]**

SEX [redacted] - GIOCHI [redacted]. Thriller. Un professore [redacted] difende dall'accusa d'aver violentato due allieve: bugie e colpi di scena. **[Adua 400, Eliseo Blu]**

[redacted] DOORS. Commedia. Una metropolitana persa per un minuto di ritardo è al centro della giornata di Helen (Gwyneth Paltrow): se l'avesse presa avrebbe [redacted]perto il convivente insieme con l'ex fidanzata. **[Ambrosio 2, Fiamma, Reposi 2, Ciak]**

TITANIC. Drammatico. [redacted] naufragio del Titanic e la storia d'amore [redacted] due giovani [redacted] classi sociali diverse. **[Empire]**

TRE UOMINI E UNA GAMBA. Comico. Il trio Aldo, Giovanni e Giacomo in viaggio dal nord al sud d'Italia. **[Cristallo]**

TU RIDI. Anteprima. Drammatico. I fratelli Taviani raccontano due sequestri, uno antico e [redacted] di oggi. [redacted] Sicilia: nulla è cambiato. **[Eliseo Grande]**

VENTIQUATTROSETTE. Drammatico. Nell'Inghilterra anni '80, Hoskins è un idealista [redacted] cerca di salvare da alcol e droga i ragazzi del suo quartiere educandoli con l'arte del pugilato. **[Massimo 1]**

VIOLA. Erotico. Viola, single per scelta, lavorando al computer di notte incappa in un rapporto «hard» con il misterioso Mittler. Ma [redacted] relazione virtuale, sempre più ambigua [redacted] presente, influenzerà pericolosamente la [redacted] vita... **[Studio Ritz]**

WISHMASTER IL SIGNORE DEI DESIDERI. Horror. [redacted] Ginn, genio maligno [redacted] secoli imprigionato in un opale, rivive. Il suo compito è esaudire, in modo violento e letale, i desideri della gente. **[Olimpia [redacted]]**

PER «MUSICANIMA» DELLA FONDAZIONE OFFIDANI-MESTRELLET A MONCALIERI

Pastorino e An Li Pang due anime gemelle insieme al pianoforte

Finalmente torna sulle [redacted] torinesi - ma sarebbe più giusto dire di Moncalieri - un duo pianistico. Suonare in Duo, a quattro mani [redacted] con due pianoforti, è esercizio difficile per qualunque pianista. Bisogna abbandonare l'egocentrismo tipico del solista, bisogna essere tecnicamente agguerriti ed avere una duplice anima: quella che si fonde con il partner. Ennio Pastorino e An Li Pang, sono due anime gemelle, non soltanto perché suonano da tanti anni insieme, [redacted] perché sono da tanti [redacted] marito e moglie, felici, uniti per [redacted] dalla musica. Pensate, suonano insieme dal '62 ed [redacted] come se per loro il tempo non passasse mai. I due pianisti il 26 settembre tornano a Moncalieri, nel Castello Reale, per Musicanima, [redacted] lo spirito [redacted] chi intende ricordare il tempo trascorso nella storica cittadina, da Arturo Benedetto Michelangeli, che a Moncalieri aveva fondato l'Accademia Pianistica Internazionale e con l'intento di forgiare nuove generazioni di pianisti. Quell'Accademia, per varie ragioni, ebbe vita breve. A Palazzo Reale, il Duo Pastorino-Pang interpreterà la Sonata in fa maggiore Kv497 del 1786 di Mozart; la Fantasia di Schubert in fa minore D. 940 datata 1828, quindi «Six Epigraphes Antique» composte da Debussy nel 1914; e infine, «Petite suite» del 1889 dello stesso compositore francese. Pastorino-Pang suoneranno un Gran Coda Fazioli. Ma il 26 settembre è anche occasione per partecipare alla Tavola Rotonda che si terrà alle 16,30 a cura della Fondazione Offidani-Mestrellet «La Vigna del Gerbino», in Strada Santa Brigida 31, attraverso il progetto «Musicanima». Il progetto sostenuto dal sindaco di Moncalieri, architetto Carlo Novarino, si prefigge di scandagliare nell'animo umano attraverso la musica, qualsiasi musica, purché [redacted] autentica, dettata dall'anima e dalla voglia di una seria ric[redacted] storica e tecnica, senza distinzione di latitudini. Alla tavola rotonda interverranno Ennio Pastorino, presidente della Tecne Italiana Musica, il musicologo Padre Eugenio Costa, [redacted] musicologo Sandro Cappelletto, critico de La Stampa. Condurrà il dibattito il giornalista Renato Romanelli. Maria Luisa Offidani Metrellet porterà ai partecipanti il saluto della fondazione.

Armando Caruso

PRIME VISIONI

LOCALE CON ARIA CONDIZIONATA — ACCESSO PORTATORI HANDICAP

ADUA [redacted]
c. G. Cesare 67, tel. 011-856.521. **L'albe[redacted]ro delle p[redacted]** [redacted] Archibugi, con [redacted] Golino, S. Rubini. Or.: 17; 18,50; 20,40; 22,30. Ingr. pom. [redacted]; sera 11.000. ●●●

ADUA 400
c.so G. Cesare 67, tel. 011-856.521. **Sex crimes - [redacted] pericolosi** Or.: 16,30; 18,30; 20,30; 22,30. Ingr. pom. 7000; sera 11.000. ●●

AMBROSIO MULTISALA 1
c. Vittorio 52, [redacted] 011-547.007. **Armageddon - [redacted]**. Or.: 15,50; 19,25; 22,30. Ingr. pom. 7000; Cinecard 5000, sera 12.000; cinecard 10.000.

AMBROSIO MULTISALA 2
c. Vittorio 52, tel. 011-547.007. **Sliding Doors**, con G. Paltrow. Or.: 16; 18,10; 20,20; 22,30. Ingr. pom. 7000; Cinecard [redacted], sera 12.000; [redacted] 10.000. ●●●

AMBROSIO MULTISALA [redacted]
c. Vittorio [redacted], t. 011-547.007. **City [redacted] Angels**. Or.: 15,30; 17,50; 20,10; 22,30. Ingr. pom. 7000; Cinecard 5000; [redacted] 12.000; cinecard 10.000. ●●

ARLECCHINO
corso Sommeiller 22, [redacted] 011-581.71.90. **City of Angels**, con N. Cage, M. Ryan. [redacted] 15,30; 17,50; 20,10; 22,30. Ingr. pom. 7000; sera 11.000.

CAPITOL
via San Dalmazzo 24, tel. 011-540.605. **Scream 2**, con D. Arquette, N. Campbell, C. Cox. V. 14. Or.: 15; 17,30; [redacted]; 22,30. Ingr. [redacted] 7000; sera 11.000. ●●

CENTRALE
via C. Alberto [redacted] 011-540.110. **Patsy Cline**, di Ch. Kennedy. Or.: 16,30; 18,30; 20,30; 22,30. Ingr. pom. 7000; sera 11.000. Aiace 6000. ●●●

C. CHAPLIN 1
v. Garibaldi 32[redacted], tel. 011-436.07.23. **Il profumo di un giorno d'estate**. Or. 16,30; 18,30; 20,30; 22,30. Ingr. pom. 7000; sera 11.000. ●●●●

C. CHAPLIN 2
via Garibaldi 32/E, [redacted] 011-436.07.23. **L'albero delle pere**, di F. Archibugi, con V. Golino, S. Rubini. Or.: 16,30; 18,30; 20,30; 22,30. Ingr. pom. 7000; sera 11.[redacted].

CIAK
corso G. Cesare 105, tel. 011-232.029. **Sliding doors**. [redacted]: 16; 18,10; 20,20; 22,30. Ingr. pom. 7000; sera 11.000. ●●●

CRISTALLO
via Goito 5, [redacted] 011-650.71.00. **Tre uomini e una gamba**. Or.: 16,30, 18,30; 20,30; 22,30. Ingr. pom. 7000; sera 11.000. ●●●

DORIA
[redacted] Gramsci 9, tel. 011-542.422. **Rico[redacted]iare a vivere**, di F. Whitaker. Or.: 15,45; 18; 20,15; 22,30. Ingr. pom. 7000; sera 11.000. ●●

ELISEO GRANDE
piazza Sabotino, tel. 011-447.5241. Anteprima ad inviti: ore 21,30 **Tu ridi**, di Paolo e Vittorio Taviani. ●●

ELISEO BLU
piazza Sabotino, tel. 011-447.52.41. **Sex crimes**, di J. McNaughton con K. Bacon, [redacted] Dillon. Or.: 16,30; 18,35; 20,40; 22,45. Ingr. pom. [redacted]; sera 11.000. ●●●

ELISEO ROSSO
p. Sabotino, tel. 011-447.52.41. **Il gran[redacted] Lebowski**, [redacted] J. Coen. [redacted]: 16,15; 18,25; 20,35; 22,45. [redacted] pom. 7000; sera 11.000. ●●●●

EMPIRE
p. V. Veneto 5, t. 011-817.16.42. **Titanic**, di J. Cameron, con L. DiCaprio e K. Winslet. Or.: 17,30; 21. Ingr. [redacted] 7000; [redacted] 11.000; Aiace 6000. ●●●●

[redacted] 1
c. Moncalieri 241, tel. 011-661.54.47. **Gattaca**, di A. Nicol, con [redacted] Hawke, U. Thurman. Or.: 20,15; 22,30. Ingr. 11.000; rid. 8000. ●●●

ERBA 2
[redacted] Moncalieri 241, tel. 011-661.54.47. **[redacted] infernale**, [redacted] Salomon, con M. Freeman, C. Slater. Or.: 20,30; 22,30. Ingr. 11.000; rid. 8000. ●●

ETOILE
via Buozzi ang. v. Roma, tel. 011-530.353. **L'odore [redacted] notte**, con V. [redacted]drea, [redacted] Fugardi [redacted]: 16; 18,10; 20,20; 22,30. Ingr. pom. [redacted]; sera 11.000.

FARO
via Po 30, tel. 011-817.33.23. **Il [redacted] Dolittle**, di Betty Thomas con Eddy Murphy. Or.: 20,35; 22,30. L. 11.000; [redacted].

FIAMMA
c.so Trapani 57, tel. 011-385.20.57. **Sliding doors**, regia Peter Howitt con Gwyneth Paltrow. Or.: 15,30; 17,50; 20,10; 22,30. Ingr. pom. [redacted]; sera 11.000. ●●●

IDEAL
c. Beccaria 4, tel. 011-521.43.16. **Arma letale 4** di R. Donner, M. Gibson, D. [redacted]ver, J. Pesci. Or.: 15, 17,30; 20; 22,30. Ingr. pom. 7000; sera 11.000. ●●

KING
v. Po 21, 011-812.59.96. **L'oggetto [redacted] mio [redacted]** Viet. [redacted] 14. Or.: 16; 18,10; 20,20; 22,30. Ingr. pom. 7000; [redacted] 11.000, Aiace 6000. ●●●

KONG
via S. Teresa [redacted], t. 011-534.614. **Full Monty**, di P. Cattaneo, con R. Carlyle, M. Addy. Or.: 16,30; 18,30, [redacted]; 22,30. Ingr. pom. 7000; sera 11.000; Aiace 6000. ●●●

LILLIPUT
v. XX Settembre 15 bis, t. 011-537.100. **L'angolo rosso**, regia di Jon Avnet. Or.: 15,15; 17,40; 20,05; 22,30. Ingr. pom. 7000; sera 11.000. ●●

LUX
Galleria San Federico, tel. 011-541.283. **Armageddon - Giudizio finale**, con Bruce Willis. Or.: 15,50; 19,05; 22,20. Ingr. pom. 7000; sera 11.000. ●●

MASSIMO 1
[redacted] Montebello 8, t. 011-817.1048. **Ventiquattrosette**, di S. Meadows, con B. Hoskins. Or.: 16,20; 18,30; 20,30; 22,30. Ingr. pom. 7000; sera 11.000.

NAZIONALE 1
v. Pomba 7, tel. 011-812.4173. **Scream 2**. Viet. 14. Or.: 15,30; 17,50; 20,10; 22,30. Ingr. pom. 7000; sera 11.000. [redacted]

NAZIONALE 2
v. Pomba 7, tel. 011-812.41.73. **Amare per sempre**, di R. Attenborough, con S. Bullock, C. O'Donnel. Or.: 16; 18,10; 20,20; 22,30. Ingr. pom. 7000. sera 11.000. ●●

OLIMPIA 1
via Arsenale 31, tel. 011-532.448. **[redacted] ballata dei lavavetri**. Or.: 16; 18,10; 20,20; 22,30. Ingr. pom. 7000; sera 11.000. ●●●

OLIMPIA 2
via Arsenale 31, tel. 011-532.448. **Wishmaster - Il signore dei desideri**. Or.: 14,50; 16,45; 18,40; 20,35; 22,30. Ingr. pom. 7000. sera 11.000. ●●●

REPOSI 1
via [redacted] 15, tel. 011-531.400. **City of Angels**. Or.: 15,15; 17,40; 20,05; 22,30. Ingr. pom. [redacted]; sera 11.000.

[redacted]
via XX Settembre 15, tel. 011-531.400. **Sliding doors**, regia di Peter Howitt [redacted] Gwyneth Paltrow. Ore 16; 18,10; 20,20; 22,30. Ingr. pom. 7000. sera 11.000.

LIETTA TORNABUONI consiglia
- [redacted] BELLO
- ●●● INTERESSANTE/DIVERTENTE
- ●● MEDIOCRE
- ● BRUTTO

REPOSI 3
via XX Settembre 15, tel. 011-531.400. **Ar[redacted] letale 4**. Or.: 15; 17,30; [redacted]; 22,30. Ingr. pom. 7000. sera 11.000. ●●

REPOSI 4
[redacted] XX Settembre 15, tel. 011-531.400. **Conversazioni private** regia di Liv Ullmann. Or.: 15; 17,30; 20; 22,30. Ingr. pom. 7000. sera 11.000. ●●●

[redacted]
Gall. Subalpina, tel. 011-562.01.45. **I piccoli maestri**. Or.: 15,30; 17,50; 20,10; 22,30. Ingr. pom. 7000. sera 11.000. ●●

STUDIO RITZ
v. Acqui 2, tel. 011-819.01.50. **Viola [redacted]** Majorca, S. Rocca, S. Rota, M. Coppa. Or.: 17; 18,50; 20,40; 22,30. Ingr. pom. 7000; sera 11.000.

[redacted] 1
Teatro Nuovo, c.so M. D'Azeglio 17. [redacted] 011-650.02.00. **Sex crimes - Giochi pericolosi**. Or.: 20,30; 22,30. L. 11.000; rid. 6000.

[redacted]HIA
via Roma [redacted], tel. 011-562.17.89. **[redacted] dottor Dolittle**. [redacted] Thomas, con E. Murphy. Or.: 16; 18,10; 20,20; 22,30. Ingr. pom. 7000. sera 11.000. [redacted]

ALTRE VISIONI

AGNELLI v. P. Sarpi 111/A, tel. 011-612.136. Da domani **Deep Impact** di M. Leder con T. Leoni e R. Duvall. Ingr. [redacted]0, Aiace e rid. 6000, 2 film 13.000.

CUORE v. Nizza 56, [redacted] 011-668.76.68. Domani **La parola amore esiste**.

ESEDRA v. Bagetti 30, tel. 011-443.74.74. Sabato e domenica **La maschera di ferro**, di R. Wallace con L. Di Caprio. Ingr. 8000 rid. 6000.

LANTERI c. G. Cesare 60, tel. 011-284.134. Sabato e domenica **L'incantesimo [redacted] go 3 - Lo scrigno magico** [redacted] 15, 16,40; 18,20; 20; 21,30.

MONTEROSA v. Brandizzo [redacted] tel. 011-284.028. Da sabato 19 a lunedì 21: [redacted] **Hunting - Genio ribelle** con Matt Damon e Robin Williams. Ingr. 8000 [redacted] 6000, 2 film a scelta 12.000.

[redacted]

ALEXANDRA via Sacchi 18. Tel. 011-562.1293. **Jennifer la morbidona**, con Anita Rinaldi, Simona Valli. Or.: ap. 14,30, ult. 22,30. Da lun. a ven. int. 8000, rid. 7000, [redacted] 5000.

AMBRA via Chiesa Salute 77/b. Tel. 011-210.985 - 290.071. Oggi spettacoli hardcore dal vivo. [redacted] film 15,30, 21. Or. spett. 17 non stop 22,30 - 24 [redacted] stop. Da L. 10.000 a L. 30.000. Viet. 18.

ARCO [redacted]SSICAT c. P. Oddone 31. Tel. [redacted]1-484.621. Prima visione. **Selen la signora ninfomane di provincia.** Or. fer. ap. 10,30, ult. 22,30. fest. ap. 14,30, ult. 22,30.

HOLLYWOOD corso Regina Margherita 106. Tel. 011-521.23.85. Prima visione. **Giornalista erotica**, con Barbarella Miss Pomodoro. Fer.: ap. no stop 10,30, ult. 24 fest. 14,30 ult. 24.

MAFFEI via [redacted] Tommaso 5. Tel. 011-655.334. Prima visione. **Stalloni in cerca di sesso**, con Barbarella, Rocco Siffredi. Or. ap. fest. 14,30, ult. 22,30, fer. 10,30, [redacted] 22,30.

METROPOL via P. Tommaso 6. Tel. 011-650.54.70. **Il sapore del piacere di Draghixa - Erica e il desiderio di sesso.** Or.: ap. 10,30 ult. 22,30. Domani e sabato spett. dal vivo con P. Miti e M. Mantero.

REGINA corso Regina Margherita 123. Tel. 011-436.20.92. **Tutto fino a morire** con [redacted] Françoise Legrand. Or.: ap. 15, ult. 22,30.

ROMA [redacted] v. S. Donato 40. T. 011-487.765. Maratona Festival **I magnifici sette film sette** con prosperose stallone e femmine del sesso. Ap. 15; ult. 22,30. L. 7000.

SPEZIA via Nizza 170. Tel. 011-696.36.17. **Una donna con un cuore per tutti**, [redacted] Angelica Bella, Marina Ruta. Or.: ap. 15, ult. 22,30. Da lunedì a venerdì ingr. [redacted]: rid. 7000 anziani 5000.

ZETA SEXY MOVIE via Cibrario 58. Tel. 011-749.2907. Prima visione. **Donna Flor e i suoi amanti**, di Joe D'Amato [redacted] Tatiana e Maya. Or.: ap. 15, ult. 2?.

ASSOCIAZIONI [redacted]

CENTRE CULTUREL FRANÇAIS v. Pomba [redacted] tel. 011-562.33.13. Ore 16,30 e 17 film Henri Cartier-Bresson (programma). Mostra Henri Cartier-Bresson (aperta fino [redacted] 4-10-98 [redacted] lun. a ven. 11-13/15,30-19,30, sab. 10-13).

MUSEO DEL CINEMA

MASSIMO DUE via Montebello [illegible] tel. 011-81?.?0.48. **[illegible]** Or. 16, 20,00 **Mr & Mr Bridge** di J. Ivory con P. Newman. Or. 18,10, 22,30. L. 7000.

MASSIMO TRE via Montebello 8. tel. 011-81?.?0.45. **Monterey Pop** di D. A. Pennebacker (versione originale) ore 16,10. **La nove vita di Fritz il gatto** di R. Taylor ore 20,30. **Il pasto nudo** di D. Cronenberg orario 18,20, 22,30.

FUORI CITTA'

AVIGLIANA
CORSO 011-931.24.03: riposo

BARDONECCHIA
SABRINA: riposo

BEINASCO
CORTILE S. GIACOMO: Kundun

BUSSOLENO
NARCISO 0122-49.249: riposo

CARMAGNOLA
MARGHERITA DIGITAL 011-971.65.25 Armageddon

CASCINE VICA
D. BOSCO DIGITAL: 011-959.34.37 riposo

CESANA TORINESE
SAN SICARIO: riposo

CHIERI
SPLENDOR 011-942.16.01: riposo
[redacted] 011-941.18.67: Sliding Doors

[redacted]
CINECITTA' 011-911.15.86: riposo
MODERNO 011-910.97.37: Armageddon
POLITEAMA 011-910.14.33: Sliding Doors

CIRIE'
NUOVO: riposo
VILLA REMMERT: chiuso per ferie

COLLEGNO
PRINCIPE: Armageddon
[redacted] 1: Armageddon
REGINA 2: ripos[redacted]
STAZIONE: Sex crimes
STUDIO LUCE: [redacted]

CONDOVE
CONDOVESE 011-964.43.46 [redacted]

CUORGNE'
PERONA: Sliding Doors

GIAVENO
CINE T. S. LORENZO: riposo

IVREA
[redacted] 0125-425.084: I piccoli maestri
[redacted]O: non pervenuto
POLITEAMA 0125-641.571: Armageddon

LEINI'
AUDITORIUM 011-998.80.98: riposo

MONCALIERI
K.K. CASTELLO 011-641.236: Armageddon

NONE
EDEN 011-986.45.74: riposo

PIANEZZA
LUMIERE: Il dottor Dolittle
ARENA MANZONI: riposo

PINEROLO
HOLLYWOOD 0121-201.142: riposo
RITZ 0121-374.957: riposo
ITALIA 200 0121-393.905: Sliding Doors
ITALIA 500: Armageddon - Giudizio finale

RIVALTA
LUCI NEL PARCO: [redacted]

RIVOLI
GIOIELLO 011-958.67.80: Arma letale 4

SAUZE D'OULX
SAYONARA 0122-850.974: riposo

[redacted]ESTRIERE
FRAITEVE 0122-76.338: riposo

SUSA
CENISIO 0122-622.686: riposo

TORRE PELLICE
TRENTO 0121-933.096: riposo

VINOVO
AUDITORIUM: riposo

TEATRI

[redacted] Ore 20,30: **La Sonnambula** melodramma di Vincenzo Bellini (turno B). Roberto Tolomelli direttore. Regia di Mauro Avogadro. Orchestra e Coro del Teatro Regio. Con Eva Mei, Juan [redacted] Florez, Michele Pertusi. Biglietteria (ore 10,30-18 e 19,30-20,30). Tel. 011-8815.241-242.

PICCOLO REGIO «G. PUCCINI». Torino Danza 1998: sono in vendita i biglietti per tutti gli spettacoli. Ultimi 2 giorni di vendita degli abbonamenti Stagione di Concerti 1998-99. Sono in vendita i biglietti per tutti i concerti al Teatro Regio. Biglietteria (ore 10,30-18). Tel. 011-8815.241-242.

ADUA. C.so G. Cesare 67. Tel. 011-248.22.76 - 011-248.78.71. RIPOSO.

ALFA TEATRO. Via Casalborgone 16/i. Per la stagione 98-99 con spettacoli di opera lirica, operetta, varietà, prosa e teatro di figura, si possono prenotare gli abbonamenti. Si prenota anche per le serate di gala del 22 e 24 settembre ad ingresso libero [illegible] Per informazioni e abbonamenti tel. 011-[illegible].

ALFIERI. [illegible] **La Gabbia** [illegible]

ARALDO. Via Chiomonte 3. Giovedì 8 ottobre ore 21,15. Presentazione della Stagione 1998-99 [illegible] Per informazioni tel. 011-489.676.

AUDITORIUM GIOVANNI AGNELLI - LINGOTTO. Via Nizza 280. RIPOSO.

AUDITORIUM RAI. Piazza Rossaro. **Orchestra Sinfonica Nazionale della Rai.** [illegible]

CARIGNANO. [illegible]

COLOSSEO. Via Madama Cristina 71. [illegible] Oggi ore 16 e ore 21 [illegible] **Divorziamo?** [illegible]

ERBA. Corso Moncalieri 241. [illegible] 661.54.47. Stagione teatrale 1998-99. **La grande prosa** [illegible] Informazioni feriali 9-13 e 17-20, festivi 15-22.

GIANDUIA TEATRO. Via Santa Teresa 5. [illegible]

CONSERVATORIO «G. VERDI». [illegible]

JUVARRA. [illegible]

FREGOLI. [illegible]

TEATRO NUOVO. [illegible] **Le domeniche di danza** [illegible]

TEATRO AGNELLI. [illegible] RIPOSO.

TEATRO VALDOCCO. [illegible] RIPOSO.

PICCOLO TEATRO PEREMPRUNER. [illegible]

TEATRO DI TORINO. Piazza Massaua [illegible] **Settembre D[redacted]** [illegible]

TEATRO CARDINAL MASSAIA. Via Cardinal Massaia 104. Tel. 011-257.881. CHIUSURA ESTIVA. **Sono in allestimento la stagione teatrale 1998-1999 e gli spettacoli per le scuole.** [illegible] settembre inf. e prenot. tutti i giorni feriali dalle ore 16 alle ore 19.

MONTEROSA. Via Brandizzo 65. tel. 011-284.028. CHIUSURA ESTIVA. **In allestimento la stagione teatrale 1998-99.** [illegible] Per info. tel. 0335-684.02.70.

GARIBALDI TEATRO. Via Garibaldi 4. Settimo Torinese. RIPOSO.

STALKER TEATRO. [redacted] Corso 20 Grugliasco. Tel. 011-787.117. Produzione Teatrale Sperimentale e Didattica - via Cotta 20 - 10095 Grugliasco (TO). Tel. fax 011-78.71.17 - 78.69.46. Prog. stag. teatrale [redacted]. Per informazioni tel. 011-78.71.17 - 78.69.46.

TEATRO [redacted]. Via Matteotti 1. Moncalieri. La stagione invernale 1998-99 è in allestimento. Due rassegne in collaborazione con il Teatro Stabile di Torino e cinque a cura del Coordinamento Moncalieri Teatro. Informazioni e abbonamenti allo 011-640.3700.

TEMPIO VALDESE. Corso Vittorio Emanuele II 23, tel. 011-442.47.77. Ore 17 Concerto Parone organo **Bach e l'Italia.** Ingresso gratuito.

MUSEI E MOSTRE

(tel. 167-[redacted] - Informazioni a cura della Regione. Orario: 9-13; 14-18)

ACCADEMIA [redacted] BELLE [redacted] (via Accademia Albertina 6, telefono 011.889.020). Orario: 10-13; 15-19.
ARCHIVIO DI STATO (piazza Castello 209, tel. 011.540.382): Orario: dal lunedì al venerdì 9-18; sabato 9-14.
[redacted] REALE (telefono 011.543.889). Orario: martedì, giovedì 13,30-19; mercoledì, venerdì, sabato [redacted] domenica 9-14; lunedì chiuso. Mercoledì e venerdì mattina visite gruppi su prenotazione.
BASILICA [redacted] SUPERGA [redacted] (telefono 011.898.0083). Orario: 9,30-12; 15-18. Venerdì chiuso.
BIBL[redacted] NAZIONALE (piazza Carlo Alberto 3, tel. 011.889.737). Martedì, mercoledì, giovedì 9-13 e 15-18. Venerdì e sabato 9-13. Domenica chiuso.
BIBLIOTECA [redacted] (piazza Castello 191, telefono 011.543.855). Or.: lun. e mer. 8,30-17,45; da mar. a sab. 8,30-13,30.
BORGO MEDIOEVALE (tel. 011.669.9372): Tutti i giorni 9-20. La Rocca da martedì a domenica 9-19. Lunedì chiuso.
CASTELLO DI VENARIA REALE (Telefono 011.562.35.30). Visite guidate agli «itinerari Juvarriani». Mostra: «Un Castello nel Castello». Martedì, giovedì, sabato, domenica e festivi: 9-11,30; 14,30-18. Sabato visite in notturna «Lumière» [redacted] 21 [redacted] prenotazione. Inf. telefono 011.459.36.75.
CASTELLO [redacted] MONCALIERI (telefono 011.681.645.42). Giovedì 9-13; sabato e domenica 9-13 e 14-19. Prenotazioni per gruppi e scolaresche.
[redacted] LA FOTOGRAFIA (via Avogadro 4, telefono 011.54.65.94). Or.: martedì-venerdì 15-19, sabato e domenica 10-18; lunedì chiuso. Mostra: «Henri Cartier-Bresson, gli Europei» fino al 4 ottobre.
GALLERIA D'ARTE MODERNA [redacted] (via Magenta 31, telefono 011.562.9911). Orario: martedì-domenica 9-19. Lun. chiuso. Mostra: «Sentieri tortuosi. Bruce Chatwin fotografo». Fino al 13/9. Visite guidate: mostra domenica [redacted] 10 [redacted] 11,30; Collezioni Permanenti venerdì [redacted] 15,30 e 17; sabato ore 9,30 e 11; domenica ore 15,30. Sezione '900 chiusa fino a fine settembre.
GALLERIA SABAUDA (via Accademia delle Scienze 6, telefono 011.547.440). Martedì, mercoledì e venerdì 9-14; giovedì 10-19; sabato 9-14/20,30-23,30; domenica 10-22. Lunedì chiuso.
GALLERIA [redacted] FILIPPO (via Maria Vittoria 5) orario da martedì [redacted] sabato 16-19, domenica e lunedì chiuso.
MUSEO [redacted] ANTROPOLOGIA ED ETNOGRAFIA (via A. Albertina 17, tel. 011.56.212.84). Mostra in [redacted].
[redacted] D'ARTE [redacted] - CASTELLO DI RIVOLI (telefono 011.958.7256). Orario, da martedì a venerdì 10-17; sabato e domenica dalle ore 10 alle 19; primo e terzo giovedì [redacted] mese dalle ore 10 alle 22; chiuso al lunedì.
MUSEO DELL'AUTOMOBILE «C. BISCARETTI DI RUFFIA» (corso Unità d'Italia 40, telefono 011.677.666). Tutti i giorni 10-18,30. Chiuso lunedì.
MUSEO [redacted] ANTICHITA' (via [redacted] Settembre 88/c). Orario martedì-domenica dalle ore 9 alle ore 19. Lunedì chiuso. [redacted] 16, visite guidate.
MUSEO EGIZIO (via Accademia delle Scienze 6, telefono 011.561.7776). [redacted] martedì a [redacted] 8,30-22; domenica e festivi 8,30-20; lunedì chiuso.
[redacted] ETNOGRAFICO E DI SCIENZE NA[redacted] (corso Ferrucci 14, telefono 011.44.00.400): orario: 8,30-12,30; 14,30-18. Festivi 14,30-18. Lunedì chiuso.
MUSEO DELLA MARIONETTA Teatro Gianduja (via Santa Teresa 5, telefono 011.530.238). Chiuso per restauri: riapertura a settembre.
MUSEO DELLA MONTAGNA (via Giardino 39 - via M. Cappuccini, t. 011.66.04.104; Orario: sabato, domenica, lunedì, dalle [redacted] 12,30 e dalle ore 14,45 [redacted] 19,15, martedì-venerdì dalle ore 8,30 alle 19,15.
[redacted] NAZIONALE DELL'ARTIGLIERIA (corso Galileo Ferraris angolo via Cernaia, telefono 011.562.92.23). Orario: tutti i giorni dalle ore 10 alle ore 20. Mostra: «Venti di Guerra». Prenotazioni visite guidate tel. (dal lunedì al venerdì) 011.664.432.
MUSEO NAZIONALE DEL RISORGIMENTO (piazza Carignano, telefono 011.562.1147). Martedì-sabato 9-19, domenica e festivi 9-13; lunedì chiuso. Domenica (ore 10) visita guidata volontari Unitre.
[redacted] NUMISMATICA - ETNOGRAFIA [redacted] (Bricherasio 8, telefono 011.541.557). [redacted] martedì [redacted] domenica dalle 9 alle 19. Lunedì chiuso.
MUSEO PIETRO MICCA (via Guicciardini 7, telefono 011.546.317) [redacted] a domenica ore 9-19. Lunedì chiuso.
[redacted] STORIA NATURALE DON BOSCO (viale Thovez 37, tel. 011.660.1066). Domenica dalle [redacted] 14,30 alle 18,30. Feriali: scuole o gruppi su prenot. Visite guidate (dalle ore 15 alle 16,30) tutte le 2ᵉ domeniche del mese.
ORTO BOTANICO (viale Mattioli 25, telefono 011.670.74.49). Sabato, domenica [redacted] festività dalle 9-13 e 15-19 fino [redacted] 30/9.
[redacted] MAURIZIANA DI CACCIA - MUSEO [redacted] (Stupinigi, telefono 011.358.1220). Tutti i giorni dalle [redacted] alle 18; lunedì chiuso.
PALAZZO BAROLO (via delle Orfane 7, telefono 011.436.03.11). Orario: da lunedì a domenica 10-19.
PALAZZO BRICHERASIO (via Lagrange 20, tel. 011.517.1660). Tutti i giorni 10-19; lu[redacted] 14-19. Prenot. visite guidate tel. (da lun. a ven.) 011.562.9604. Mostra: «Le seduzioni [redacted] montagna. Da Delacroix a Depero». Fino [redacted] 27/9.
PALAZZO CISTERNA (via Maria Vittoria 12, telefono 011.575.62.05) aperto sabato, visite guidate 9-13.
[redacted] REALE (piazza Castello, telefono 011.436.1455). Da martedì a domenica orario 9-19. Giovedì, venerdì e sabato aperto anche [redacted] 20,30-22,30. Lunedì chiuso.
PINACOTECA ALBERTINA BELLE ARTI (via Accademia Albertina 8, telefono 011.817.78.62), da martedì a domenica 9-13; 15-19. Lunedì chiuso.
PORTICI DEL LINGOTTO (v. Nizza 264). Or.: mar., mer., gio., sab. e dom. 10-20; ven. 10-22; lun. chiuso.
[redacted] ARTI (viale Crivelli 11, telefono 011.669.25.45). 156ª Esposizione Arti figurative. Tutti i giorni 10-12 e 16-19. Festivi chiuso.
SPAZIO ESPOSITIVO SOA (via Pietro Micca 18). Orario: tutti i giorni 9,30-19,30, [redacted] bato [redacted] domenica compresi.

Lo [redacted] in profumeria
Camurati
TORINO - P.ZZA ADRIANO, 1 - C.SO FERRUCCI, 32

Profumerie solarium estetica

Lo sconto [redacted] profumeria
Camurati
TORINO - VIA AVOGADRO, 19

L'ORÉAL PARIS

ROUGE PULP

ROSSETTO ULTRABRILLANTE
COLORE INTENSO A LUNGA TENUTA

Più di un rossetto, è potere d'attrazione.
Colori intensi ■ lunga tenuta che rendono
le labbra brillanti come non mai.

L'ORÉAL
COROLLE

Milla Jovovich porta Rouge Pulp nuance ORANGE FEVER

Perché io valgo.

L'ORÉAL e LA RINASCENTE ti invitano al nuovo stand
" I TREND DELLA MODA E IL TRUCCO IN DIRETTA".
Vieni a trovarci.

A Torino in via Lagrange dal 14 settembre. Il truccatore sarà presente dal 16 al 19 settembre
A Milano in piazza Duomo dal 21 settembre. Il truccatore sarà presente il 25 settembre

La Consob dà via libera all'offerta. Ina approva stanziamento e patti parasociali

L'Artigiancassa sbarca in Bnl

Sanpaolo-Comit, Fausti boccia Paribas

ROMA. Via libera della Consob al prospetto per l'offerta pubblica di vendita della Banca Nazionale lavoro. La Commissione di controllo sulla Borsa ha concesso ieri il nulla osta. La notizia ha provocato una positiva reazione sul titolo dell'istituto presieduto da Luigi Abete, che a un certo momento della giornata è arrivato a guadagnare fino all'8% (per chiudere a +7,62%). Si tratta, per ora, delle azioni risparmio non convertibili, le ordinarie Bnl negoziate in Borsa a partire dal prossimo lunedì 21 settembre, come ha stabilito la Borsa italiana spa: il quantitativo minimo di negoziazione è di 1000 azioni, mentre il controvalore minimo ai blocchi è 1 miliardo.

Un altro passo, formale ma importante, è stato compiuto dal consiglio amministrazione di Ina che ha approvato lo stanziamento per acquistare il previsto 7,25% di Bnl e le linee guida dei patti parasociali.

Intanto si è appreso ieri che l'Artigiancassa acquisterà una quota del capitale della Bnl per massimo 200 miliardi, vale a dire circa il 2% del capitale. E' una conseguenza dell'intesa raggiunta tra il Tesoro, la Bnl e le organizzazioni degli artigiani. L'accordo prevede «migliore allocazione dei mezzi patrimoniali di Artigiancassa, identificati in 765 miliardi». Nel contempo - spiega una nota congiunta Bnl, Confartigianato, Cna e Casa - «la quota di partecipazione delle Confederazioni al capitale di Artigiancassa aumenterà dal 2,1% al 26,1% e il presidente sarà indicato dalle Confederazioni artigiane». Artigiancassa, inoltre «nei modi e nei tempi consentiti legge, acquisirà una quota di capitale di Bnl per un investimento di 200 miliardi, sulla quale le Confederazioni potranno esercitare opzione di acquisto». Quanto all'eventuale fusione con il Banco di Napoli, Davide Croff, amministratore delegato della Bnl, ha detto che «saranno i azionisti della Banca nazionale lavoro a decidere. Quando, come e perché, si vedrà».

Intanto un'uscita del rappresentante in Italia di Paribas ha a rumore l'ambiente bancario, già in fibrillazione attorno alle tante ipotesi di aggregazione. La banca francese ha fatto sapere di vedere bene l'idea di un'aggregazione fra la Comit e il San Paolo/Imi. Ai giornalisti che, a margine del comitato esecutivo dell'Abi, gli chiedevano la possibilità di una tale operazione, il rappresentante in Italia Paribas, Robert Ricci, ha risposto: «Perché no?» (ricordiamo che Paribas nella Comit è il secondo azionista con il 4,04% del capitale, dopo le Generali che hanno il 5%). Ricci è invece sembrato più freddo sulla ventilata aggregazione fra Comit e Banca di Roma. Ai giornalisti che gli domandavano se il suo istituto fosse sempre contrario a questa operazione, ha risposto: «Contrari è una parola un po' forte, abbiamo sempre detto che vediamo Comit orientata verso Nord».

Di tutt'altro parere Luigi Fausti. Il progetto aggregazione San Paolo-Imi con la Comit? «Non esiste» si è lasciato sfuggire il presidente della banca di piazza della Scala, sempre a margine del comitato dell'Abi. Mentre Rainer Masera, amministratore delegato di Imi-San Paolo, non ha nemmeno voluto commentare.

Dubbiosi gli analisti sull'uscita di Ricci: il matrimonio tra Imi e San Paolo, ovvero tra l'investment banking del primo e la presenza capillare sul territorio del secondo, rappresenta un'unione molto sinergica, alla quale, però, non è chiaro cosa potrebbe aggiungere una pur validissima banca come la Comit. Inoltre la fusione Imi/San Paolo non è ancora stata realizzata concretamente, e quindi sarebbe logico supporre che vada metabolizzata prima di aggiungere altri partner. [r. e. s.]

FISCO

La partita Iva presto su Internet

BOLOGNA. L'apertura della partita Iva via Internet, quindi senza muoversi dall'ufficio e da casa. Potrebbe essere questa la prima sperimentazione da parte del Ministero delle Finanze di un fisco, che non solo fornisce informazioni al contribuente, ma che gli permette un dialogo bidirezionale attraverso la rete per fare operazioni concrete. La sperimentazione è in progetto entro la prima metà del '99, ha spiegato Giancarlo Fornari, direttore dell'ufficio per l'informazione al contribuente del Ministero, che oggi al Com - Pa di Bologna, il salone della comunicazione pubblica, ha illustrato le novità e i problemi ancora da risolvere. Tra queste il «fax on demand», un nuovo servizio che da metà novembre permetterà al cittadino di richiedere per fax determinati documenti chiamando un numero telefonico apposito e componendo una sequenza di numeri sulla tastiera secondo le informazioni che gli verranno date. Fornari ha centrato l'attenzione sul Internet, che proprio in questi giorni innovando non solo la veste grafica ma anche i servizi offerti. «Oggi utilizziamo Internet al per cento - ha spiegato - forniamo cioè informazioni sempre più dettagliate. Si tratta di fare un passo ulteriore un dialogo interattivo».

Il presidente di Bnl, Luigi Abete

Decisa un'opv sul 25% del capitale

Svolta al Montepaschi Sarà quotato in Borsa

Si delinea lo scorporo di immobili e partecipazioni in altre società

SIENA. Giornata epocale ieri per il Monte dei Paschi la deputazione amministratrice che ha deciso la quotazione in Borsa della banca senese. Una decisione sofferta per la deputazione che è andata avanti dalla mattina alla tarda serata, scelta comunque, anche scontata per la banca senese, che arriva in Piazza Affari come ultima grande banca italiana a trasformarsi in società per azioni.

Il Monte arriverà in Borsa con un'offerta pubblica di vendita del 25% del capitale sociale. La percentuale, anche questa incerta fino alla vigilia, è stata decisa dai degli otto membri della deputazione ristretta dopo fatto tutti i conti con la direttiva Dini sulla diversificazione del patrimonio della fondazione e dopo esaminato il contenuto dell'analisi e del piano di quotazione presentati dalla società Schroders.

Restano ancora da risolvere alcune questioni: rimane scoperto l'aspetto della decisione del «global coordinator», cioè chi dovrà collocare le azioni della banca: tra i nomi più quotati per l'incarico ci sono la Warburg, la Morgan Stanley e la Solomon. Ancora irrisolto comunque l'aspetto fondamentale sul problema dello scorporo.

La deputazione amministratrice ha preferito rinviare i tempi riservandosi la possibilità di prospettare alla banca di effettuare preliminarmente una scissione di attività. Un rinvio motivato dalle finalità statutarie della fondazione che ha insistito sulla funzione di garante del patrimonio e sulla esigenza della banca di perseguire la realizzazione degli obiettivi stabiliti nel piano strategico, che prevede lo sviluppo della «Monte dei Paschi di Siena Banca» come polo aggregante.

Resta ancora da determinare, pertanto, come verrà raggiunta quella percentuale del 50 per cento fissata dalla direttiva Dini. Il patrimonio della fondazione dovrà essere, comunque, arricchito anche delle partecipazioni non strategiche del Monte dei Paschi.

Già delineata, in ogni caso, la strada da perseguire. In una società dovrà confluire conseguentemente una parte del cospicuo pacchetto azionario di Imi-San Paolo e Telecom detenuto dalla banca, oltre a una grossa quota del ricco patrimonio immobiliare di proprietà del Monte e non finalizzato direttamente alla sua attività. Gli sportelli e i differenti servizi bancari resteranno, invece, nella cassaforte della Banca Spa.

Leoncini

La trattativa sindacale riprende martedì

Op Computer conferma la cassa integrazione

ROMA. Prosegue al ministero dell'Industria il confronto tra l'Op Computer e i sindacati metalmeccanici sul piano industriale e la gestione degli esuberi annunciati dall'azienda, in vista della ripresa delle trattative prevista per il 22 settembre.

«Martedì - informano Fim, Fiom e Uilm nazionali - la direzione aziendale ha concluso la presentazione del piano industriale, confermando che nulla è cambiato rispetto a tre mesi fa, quando era decisa la cassa integrazione a zero ore per addetti. Entro le prossime 24 ore - prosegue il comunicato - la direzione aziendale si è impegnata a consegnare testo scritto di tutto quanto è stato oggetto di illustrazione verbale, in modo che tutti potranno valutare il piano industriale e contribuire alla costruzione mandato con il quale riprendere la trattativa». Ma la risposta della direzione aziendale sulle prospettive occupazionali di Op Computer è stata, per i sindacati, «del tutto insoddisfacente e ciò ha contribuito a creare preoccupazione nella delegazione sindacale. E' chiaro che su queste basi il negoziato si annuncia difficile. Ci auguriamo che in questi giorni la direzione cambi radicalmente posizione e che il governo faccia tutto quanto in suo potere per impedire una ulteriore drammatizzazione vertenza. Da parte nostra - conclude la nota - ribadiamo ancora una volta che a Scarmagno si possono e si devono risolvere positivamente tutti i problemi, a partire da quelli occupazionali».

E intanto ieri pomeriggio una cinquantina di cassaintegrati hanno ricevuto a Scarmagno la visita di Gianfranco Fini. E' la prima volta che il leader di Alleanza nazionale si presenta davanti ai cancelli di un'industria piemontese. «Vogliamo atti concreti - hanno detto alcuni esponenti del Comitato dei cassintegrati -. Abbiamo capito che ormai la solidarietà è le chiacchiere; non ci interessano i colori politici, vogliamo aiuto a spiegare i nostri problemi a chi può darcelo».

«Per quanto ci compete - ha replicato Fini - presenteremo interrogazioni e lavoreremo in sione per far valere i vostri diritti».

I piccoli proprietari aprono una battaglia legale

«Il Fisco spreme le case» L'Uppi andrà a Strasburgo

ROMA. L'Unione piccoli proprietari immobiliari annuncia una battaglia a tutto campo l' peso» fiscale che i proprietari immobili devono sopportare in Italia, paese con le case «più care d'Europa». L'Uppi annuncia quindi che ricorrerà alla Corte dei diritti dell'uomo di Strasburgo per denunciare una pressione fiscale che «sta diventando insostenibile».

Oltre alla battaglia di Strasburgo l'Uppi si prepara a chiedere profonde modifiche alla riforma degli affitti perchè contiene «evidenti forzature incostituzionali» la assurda e pervicace posizione del Governo contro la piccola proprietà immobiliare».

Quindi una battaglia in piena regola a partire dall'Ici: secondo l'Unione infatti l'ultima applicazione dell'imposta avrebbe fruttato ai Comuni 1300 miliardi in più rispetto al '96 ma, quello che lascia perplessi i rappresentanti dei piccoli proprietari, è che l'incremento è parallelo ad un minor numero di conti correnti pagati. «Ciò va a dimostrare - affermano dall'Uppi - che forse la pressione fiscale insostenibile può creare sacche di evasione». L'Uppi ritiene quindi sia necessario sconto massiccio dell'Irpef e dell'Ici».

Sulla riforma degli affitti infine l'organizzazione chiede modifiche che portino «su un piano di equità le esigenze dei proprietari e degli inquilini attualmente in favore di questi ultimi».

E' già allo studio delle Finanze una riduzione delle imposte di registro e dell'Irpef. Tale sconto in un primo momento dovrebbe riguardare soprattutto la prima casa. Per l'Irpef, in particolare, sarà l'attuale deduzione di un 1.100.000 lire.

UEFA CHAMPIONS LEAGUE

Il portiere spiega l'episodio che ha costretto la Juventus a giocare in 10: si decide per istinto

Peruzzi: «Ho rischiato per evitare il gol»

Lippi, tanti elogi ai turchi

Un'azione di gioco dell'olandese della Juventus Edgar Davids, schierato da Lippi anche ■ in non perfette condizioni, contrastato ■ turco Usmit

TORINO. «E' stato un gesto istintivo. So di aver ■■■ nei guai la squadra, ■■ quando mi sono visto scavalcare dal pallonetto di Hakan, ho badato soltanto a evitare il gol. In questi casi non hai il tempo di pensare ad altro. Alzi le mani e cerchi la palla. Non è la prima volta che capita, probabilmente non sarà nemmeno l'ultima». Angelo Peruzzi spiega così l'espulsione che ha lasciato in dieci la Juve per oltre un'ora. Dopo il gol annullato a Fonseca ■ quello valido (e splendido) di Inzaghi, sembrava un match in discesa. E invece, anche per colpa dei mani fuori area di Peruzzi, per la squadra di Lippi la rincorsa alla quarta finale consecutiva di Champions League è cominciata con una faticaccia e un pareggio in rimonta tutt'altro che tranquillizzante in prospettiva futura.

«Sapevamo ■ rischiare - dice Marcello Lippi -. Gli infortuni senza fine di questo periodo ci costringono a giocare ogni partita con una formazione diversa. E inevitabilmente ne risentiamo. Complimenti ai turchi: tosti, determinati, con qualche vecchio volpone che sa sempre come metterti in difficoltà. Noi ci siamo salvati col carattere. E' stato solo un mezzo passo falso, un avviso importante che quest'anno anche in Europa sarà più dura arrivare fino in fondo. Ma questo gruppo ha le risorse per farcela. A cominciа■ dalla prossima trasferta norvegese».

Inzaghi ■■■ riesce a ■■■ totalmente contento per la ■■■ spettacolare sforbiciata che ha aperto le marcature: «Gran gol, è vero. Ma purtroppo non è bastato per conquistare ■ punti. All'inizio sembrava tutto facile. Poi è diventata ■■■ battaglia. Nessun dramma, ■■ adesso le ■■■ si complicano».

Sulla ■■■■ lunghezza d'onda ■ SuperPippo si sintonizza Birindelli, l'altro goleador bianconero: «A un certo punto l'abbiamo vista brutta. Ci riusciva tutto difficile. Ho segnato con rabbia: un gol ■ testa, un evento per me. Poi ci ho riprovato ■■ punizione: avessi fatto il bis sarebbe ■■■■ ■ giorno più bello della mia vita».

Sull'altra sponda, naturalmente, è festa grande. C'è da celebrare un punto inatteso, prestigioso. E' il momento d'oro del turco dallo sguardo triste. Cercava la rivincita e se l'è presa. Bruciante. Contro Torino, contro l'Italia. Hakan Sukur, 27 anni appena compiuti, lo aveva promesso: «Torno ■■ la città che ■■■ mi ha capito, che non ho capito. Voglio ■■■ cellare la brutta esperienza nel Toro: rispetto a tre anni fa sono cambiato, sono un altro. Vi farò vedere chi è davvero il bomber del Galatasaray». Detto e fatto. Da macchietta granata, Hakan si è trasformato almeno per ■■■ notte in incubo per la gente bianconera. Il primo tempo di ieri ■■ lo ricorderà per un pezzo: due scatti sul filo del fuorigioco, due stilettate per la difesa juventina. Dapprima il pallonetto che scavalca Peruzzi uscito fuori area ■ obbliga il portierone a intervenire con le mani per evitare ■ gol: espulsione sacrosanta. Poi il guizzo dell'1-1: un'incursione nelle larghe maglie di ■■■ difesa distratta e un tocco ■■ fino per beffare Rampulla e la palla che rotola ■■ fondo alla rete, guarda caso proprio nella stessa porta in cui nel settembre del '95 era finita l'incornata vincente del suo unico gol granata nel 3-1 al Bari. Lì, davanti a quella porta, martedì Hakan Sukur aveva portato in pellegrinaggio il suo allenatore Fatih Terim: gli aveva ■■■ mimato quell'azione, quell'unico felice ricordo della parentesi torinese, ■ gli aveva promesso ■■■ bis. E' stato di parola. E ieri sera ha infilato il quarto gol della sua Champions League, ■ più prezioso, il più cercato, quello che consente al Galatasaray di continuare a sognare la qualificazione ai quarti di finale. [c. p.]

■■■■■■ BIANCONERE: SEI SUFFICIENZE

PERUZZI 4,5. ■ immola per il bene della squadra: l'arbitro lo caccia, ma lui salva un gol sicuro. (Dal 32' pt **Rampulla 5**, subito bravo a sventare una punizione di Hagi, ma dormiente alla grande sul secondo gol turco).
BIRINDELLI ■ I pericoli arrivano quasi sempre dalla percussioni centrali, ma anche lui concede troppo spazio alla incursioni turche dalla fascia destra. Nel corso del match diventa difensore centrale ■ pure goleador.
TUDOR 5. Tecnicamente bravo, ma troppo lento e sempre in affanno. Divide con Tacchinardi la responsabilità del gol di Hakan ■ si concede altre leggerezze assortite.
■■■■■■ **5,5.** Si adatta al ruolo di centrale difensivo ■■■ risultati poco brillanti. Nella ripresa torna ■ centrocampo e anche ■ stenta ■ far sentire il proprio peso.
■■■■■■ **5,5.** Dà briglia sciolta al tracagnotto Okan e la squadra patisce. Si propone ■ attacco, ma manca di precisione. (Dal 23'st **Blomqvist sv**).
■ ■■■ **6.** A destra e sul centro, ha sempre buone idee. Nella seconda parte Lippi lo ricicla come difensore di destra. Molta concretezza, pochi guizzi vecchia maniera.
DESCHAMPS 5. E' il meno brillante di un centrocampo che va spesso in sofferenza. E' in ritardo sul gruppo.
DAVIDS 6. ■■■ è ancora quello dello scudetto, ma conferma la sua indispensabilità, anche se ■ singhiozzo.
FONSECA 6. Partenza col botto: un sinistro splendido sul quale Taffarel deve superarsi, un lancio millimetrico per Di Livio. Lippi lo sacrifica facendo la scelta più logica.
INZAGHI 6. Va in gol con una sforbiciata spettacolare. Ma poco altro da segnalare. (Dal 17'st ■■■■ ■■ non sta bene e offre apporto molto limitato).
■■ **PIERO 5,5.** Gioca più per la squadra che per sè. Inizia bene, si affloscia strada facendo. Sua, comunque, la punizione ■■■ pareggio. [f. ver.]

Birindelli: una rete di testa, di rabbia per me è stato un evento straordinario

Poi è diventata ■■■ battaglia. Nessun dramma, ■■ adesso le ■■■ si complicano».

Sulla ■■■■ lunghezza d'onda ■ SuperPippo si sintonizza Birindelli, l'altro goleador bianconero: «A un certo punto l'abbiamo vista brutta. Ci riusciva tutto difficile. Ho segnato con rabbia: un gol ■ testa, un evento per me. Poi ci ho riprovato ■■ punizione: avessi fatto il bis sarebbe ■■■■ ■ giorno più bello della mia vita».

Sull'altra sponda, naturalmente, è festa grande. C'è da

Hakan Sukur è stato di parola: ha segnato nella stessa porta dove segnò in granata

celebrare un punto inatteso, prestigioso. E' il momento d'oro del turco dallo sguardo triste. Cercava la rivincita e se l'è presa. Bruciante. Contro Torino, contro l'Italia. Hakan Sukur, 27 anni appena compiuti, lo aveva promesso: «Torno ■■ la città che ■■■ mi ha capito, che non ho capito. Voglio ■■■ cellare la brutta esperienza nel Toro: rispetto a tre anni fa sono cambiato, sono un altro. Vi farò vedere chi è davvero il bomber del Galatasaray». Detto e fatto. Da macchietta granata, Hakan si è trasformato almeno per ■■■ notte in incubo per la gente bianconera. Il primo tempo di ieri ■■ lo ricorderà per un pezzo: due scatti sul filo del fuorigioco, due stilettate per la difesa juventina. Dapprima il pallonetto che scavalca Peruzzi uscito fuori area ■ obbliga il portierone a intervenire con le mani per evitare ■ gol: espulsione sacrosanta. Poi il guizzo dell'1-1: un'incursione nelle larghe maglie di ■■■ difesa distratta e un tocco ■■ fino per beffare Rampulla e la palla che rotola ■■ fondo alla rete, guarda caso proprio nella stessa porta in cui nel settembre del '95 era finita l'incornata vincente del suo unico gol granata nel 3-1 al Bari. Lì, davanti a quella porta, martedì Hakan Sukur aveva portato in pellegrinaggio il suo allenatore Fatih Terim: gli aveva ■■■ mimato quell'azione, quell'unico felice ricordo della parentesi torinese, ■ gli aveva promesso ■■■ bis. E' stato di parola. E ieri sera ha infilato il quarto gol della sua Champions League, ■ più prezioso, il più cercato, quello che consente al Galatasaray di continuare a sognare la qualificazione ai quarti di finale. [c. p.]

Simoni: due ingenuità

«Il rigore e l'espulsione di Fresi»

SIVIGLIA. C'è amarezza in Gigi Simoni. E' la delusione di chi sa che la squadra, la ■■■ Inter, ■■■ stata preparata per reggere l'urto del Real e che, ■■ ■■■ fosse stato per alcuni episodi negativi, sicuramente l'impresa sarebbe riuscita. Ci sono responsabilità oggettive ■ anche soggettive. ■ tecnico le analizza con calma, ancora negli occhi l'attimo fatale del 35' st, quando Zanetti ha tagliato la strada al brasiliano Savio in maniera irregolare.

«Il rigore ci ha tagliato le gambe - dice l'allenatore dell'Inter -. E' venuto nel momento in cui cominciavamo a cullare l'idea di riuscire a strappare il pareggio. Ho ancora netta l'impressione che in quella posizione non ■■■ un fallo da compiere. Purtroppo Zanetti è caduto in ■■■ ingenuità, probabilmente Savio non avrebbe fatto danni ■■ quella zona defilata dell'area».

Ma non è solo l'episodio del rigore ad ■■■ giudicato «ingenuo» dal tecnico nerazzurro. Anche le due ammonizioni rimediate da Fresi sono ritenute «ingenue» da Simoni. «E' chiaro che questo ci ha condizionato, insieme ■■■ il fatto che ■■■■ mo di fronte ■ una grande squadra del livello del Real Madrid».

Rimane la prestazione. Se ■ risultato è nettamente negativo, secondo Simoni lo stesso non si può dire della prova offerta dal collettivo: «Sono contento di come si sono comportati i miei giocatori - ammette Simoni -. Certo, si poteva gestire ancora meglio ■■ partita se fossimo riusciti ■ rimanere più tranquilli durante il primo tempo e se non avessimo commesso delle ingenuità nella ripresa».

Ovviamente Simoni dovrà rispondere, soprattutto al ritorno in Italia, del perchè ha schierato una squadra priva sia di Baggio ■■■ di Pirlo dopo aver fatto intendere che aveva il dubbio su quale dei due fantasisti utilizzare fin dal via: «Temevo l'aggressività del Real Madrid. E, siccome non siamo ancora preparati fisicamente come la più forte squadra spagnola, è stato giusto pensare alla soluzione migliore per reggere l'urto. Era giusto presentare Ronaldo e Zamorano in avanti. Ma se avessi aggiunto un altro attaccante alle loro spalle avremmo sofferto certamente più di quanto non ■ avvenuto».

Mentre Baggio è rimasto in panchina, sia Pirlo, sia Ventola (gli eroi ■ Bari) hanno invece avuto modo di entrare a gioco iniziato. Proprio dal bomber della prima di campionato viene questa valutazione: «Soprattutto dopo l'espulsione di Fresi è stato logico che andassimo in affanno e in difficoltà. Non è facile per nessuna squadra far fronte agli attacchi degli spagnoli. In dieci abbiamo fatto il possibile per stopparli ma ■■■ il passare dei minuti è diventato tutto più complicato».

Si rammarica Ivan Zamorano che, dopo aver regalato all'Inter il gol iniziale nella finale di Coppa Uefa contro la ■■ Lazio ■■■ maggio scorso e la rete che ha aperto la goleada a Pisa nel turno preliminare con i lettoni della ■■ Skonto Riga, ha ■■ mancato per un soffio il punto del possibile pareggio prima del raddoppio ■ tempo scaduto di Seedorf. «Ho colpito bene, ma ero rimasto disorientato dal tentativo ■■ Ventola davanti a me, ho visto la palla all'ultimo minuto e ho dovuto trovare la coordinazione troppo in fretta».

Prima della partita c'erano stati dei tafferugli in tribuna. Un gruppo di ultras interisti è stato oggetto di un paio ■■ cariche da parte delle forze dell'ordine spagnole. [c. f.]

■■■■■■ 4 A FRESI E ZANETTI

PAGLIUCA 4,5. Almeno lui ■■■ deve pentirsi di nulla.
■■■■■■ **4.** Soverchiato da Savio. Rischia il rosso, procura ■ rigore dell'1-0. Una seratacce.
BERGOMI 6,5. Celebra la 111ª partita in Europa, ringhiando dietro ■ Mijatovic. Ne spunta il fioretto.
FRESI 4. Dirige il fuoco di sbarramento con encomiabile zelo sino a che, ■■■ giro di ■■■ minuti, dal 38' al 41', non riesce a governare i roventi speroni che porta ai piedi. L'espulsione, fiscale, è la somma di un brutto fallo su Panucci e di ■■■ altro ■■ Savio, me■■ brutto ma altrettanto plateale ■ troppo ravvicinato, almeno per mister Dallas.
■■■■■■ **7.** Si arrampica su Morientes, in un duello che ■■ ■ ■■■ dei Sargassi. Il più pirata del galeone interista.
MILANESE ■ E' l'integratore tattico di Simoni. Si occupa di Raul, soffrendone le bollicine.
■■■■■■ Preso in mezzo fra Scilla e Cariddi, Savio e Seedorf, non si tira indietro. (Dal 1' st **Silvestre 6.** Al battesimo ufficiale, a 21 anni, se la cava).
■■■■■■ **6.** Cuce e ricuce ■ miseri brandelli ■■■ gioco interista. (Dal 36' st **Ventola sv.** Troppo tardi).
SIMEONE 5,5. Fra Panucci e Redondo, e poi a far legna, dovunque e comunque. Quantità, non qualità.
■■■■■■ **5,5.** Panucci gli smeriglia subito una caviglia. La gente gli ulula di tutto. Il puma evocato da Hiddink ■ scorge soltanto al 9' della ripresa. Non è al massimo, ■ per giunta la squadra lo dimentica. (Dal 29' st■■■ ■■ Un'inutile scialuppa, quando ormai il Titanic comincia ■ pendere rovinosamente su ■■ fianco).
ZAMORANO 5,5. Com'è diversa questa Siviglia da quella che ■■■ frequentato e servito. Per lottare, lotta: ma ■■ là davanti era già dura in undici, figuriamoci in dieci.

Pagliuca ha ceduto solo su rigore e ■■ minuti di recupero

«Non ho schierato Baggio o Pirlo perchè avremmo sofferto di più»

Per asportare un'improvvisa enorme cisti frontale

Dopo la doppietta di Bari Edmundo finito all'ospedale

Nella foto, evidenziata, la grossa cisti frontale di Edmundo

■■■■■■ 2 TURNI AL BRASILIANO

MILANO. Due giornate a Edmundo (Fiorentina) «per aver colpito da terra un avversario mentre il gioco si svolgeva in un'altra parte del campo», mentre l'empolese Fusco, che ha risposto al calcio del viola, è stato punito ■■■ un solo turno di sospensione. Un turno anche a Carnasciali (Venezia) e Lombardi (Lazio). In serie B tre giornate ■ Gaudenzi ■ Agostini (Cesena), due a Turato ■ una a Miccoli (Ternana). Per l'ultimo turno di Coppa Italia ■■■ giornata a Foglio (Verona), Paschetta (Cosenza), Pregnolato (Ravenna), Bonomi ■ Crippa (Torino), Buonocore (Venezia), Galli (Brescia), O'Neill (Cagliari), Stefani e Tresoldi (Castelsangro). [n. s.]

Poi è diventata ■■■ battaglia. Nessun dramma, ■■ adesso le ■■■ si complicano».

Sulla ■■■■ lunghezza d'onda ■ SuperPippo si sintonizza Birindelli, l'altro goleador bianconero: «A un certo punto l'abbiamo vista brutta. Ci riusciva tutto difficile. Ho segnato con rabbia: un gol ■ testa, un evento per me. Poi ci ho riprovato ■■ punizione: avessi fatto il bis sarebbe ■■■■ ■ giorno più bello della mia vita».

Sull'altra sponda, naturalmente, è festa grande. C'è da celebrare un punto inatteso, prestigioso. E' il momento d'oro del turco dallo sguardo triste. Cercava la rivincita e se l'è presa. Bruciante. Contro Torino, contro l'Italia. Hakan Sukur, 27 anni appena compiuti, lo aveva promesso: «Torno ■■ la città che ■■■ mi ha capito, che non ho capito. Voglio ■■■ cellare la brutta esperienza nel Toro: rispetto a tre anni fa sono cambiato, sono un altro. Vi farò vedere chi è davvero il bomber del Galatasaray». Detto e fatto. Da macchietta granata, Hakan si è trasformato almeno per ■■■ notte in incubo per la gente bianconera. Il primo tempo di ieri ■■ lo ricorderà per un pezzo: due scatti sul filo del fuorigioco, due stilettate per la difesa juventina. Dapprima il pallonetto che scavalca Peruzzi uscito fuori area ■ obbliga il portierone a intervenire con le mani per evitare ■ gol: espulsione sacrosanta. Poi il guizzo dell'1-1: un'incursione nelle larghe maglie di ■■■ difesa distratta e un tocco ■■ fino per beffare Rampulla e la palla che rotola ■■ fondo alla rete, guarda caso proprio nella stessa porta in cui nel settembre del '95 era finita l'incornata vincente del suo unico gol granata nel 3-1 al Bari. Lì, davanti a quella porta, martedì Hakan Sukur aveva portato in pellegrinaggio il suo allenatore Fatih Terim: gli aveva ■■■ mimato quell'azione, quell'unico felice ricordo della parentesi torinese, ■ gli aveva promesso ■■■ bis. E' stato di parola. E ieri sera ha infilato il quarto gol della sua Champions League, ■ più prezioso, il più cercato, quello che consente al Galatasaray di continuare a sognare la qualificazione ai quarti di finale. [c. p.]

CAMPAGNA ABBONAMENTI '98/'99

CONTINUA Appuntamento con la Juve!

Per i rinnovi, la gara di Champions League inserita in abbonamento è: JUVENTUS F.C.- BILBAO (4-11-98)

VENDITA E RITIRO BIGLIETTI presso la biglietteria JUVENTUS F.C. Piazza Crimea, 7 Torino
ORARIO: dalle 9.00 alle 12.00 - dalle 15.00 alle 18.00 dal lunedì al venerdì

Settore		Costo abbonamento	Singola gara	Costo biglietto
1° OVEST			40.000	150.000
	UNDER 18	200.000	11.000	
		2.500.000	147.000	
	UNDER 18		35.500	110.000
POL. DLB		1.500.000	80.000	170.000
LATERALI	UNDER 16	440.000		65.000
FAMIGLIA	INTERO		25.900	65.000
	UNDER 18	200.000	11.000	
		690.000		130.000
	UNDER 18		18.500	
			29.400	
2° OVEST	UNDER 16		11.900	45.000
1° EST				
	UNDER 18		11.000	

Settore		Costo abbonamento	Singola gara	Costo biglietto
2° EST			44.100	130.000
	UNDER 16		11.869	65.000
	INTERO		29.400	
	UNDER 18	200.000	11.800	
EST/4	INTERO			
	UNDER 18		11.800	
		180.000	10.600	45.000
1° ANELLO	CURVE	160.000	9.400	45.000
	16	90.000		23.000
CURVE	INTERO	240.000	14.100	
2°-3° AN	CURVE	220.000	12.900	
	UNDER 18	150.000	8.800	

Per ulteriori informazioni chiama: 01165831

Escono ogni mese, ma per chi viaggia sono edizioni straordinarie.

Viaggiare bene non è facile.
Nessuno lo fa meglio dei ***mensili***
Giorgio Mondadori*, nati per*
farvi viaggiare e sognare.
Gli angoli più belli del mondo ogni
mese sono raccontati da ***Airone,***
Bell'Italia, Bell'Europa e In Viaggio.
A voi la scelta.

I MENSILI GIORGIO MONDADORI. La bellezza della qualità.

Lo sconcertante episodio ripropone il problema delle lunghe attese nei centri diagnostici

Il medico visita fra 9 mesi

«Ha mal di testa? Passi a giugno»

«Mia figlia ha un terribile mal di testa».

«Lei è fortunato: il nostro centro cefalee è fra i migliori d'Italia: le prenoto una visita metà giugno prossimo anno».

Il dialogo è autentico, intercorso martedì all'ufficio prenotazioni dell'ambulatorio di via Chiabrera, fra il signor Giuseppe Celauro ed un cortese impiegato. Il signor Celauro, piuttosto preoccupato per il malessere della figlia, si è fatto ripetere due volte la data della prenotazione, poi ha risposto comprensibilmente spazientito che quella visita la potevano proprio tenere che lui, in uno dei «migliori centri d'Italia», non si sarebbe sognato di attendere nove mesi per vedere un dottore.

La vicenda ha poi avuto un lieto fine perché, sbattuta la porta in via Chiabrera, si è poi presentato negli uffici del Mauriziano: «Qui i guai peggiori sono venuti dalla mancanza di informazioni comprensibili: ho fatto un'ora di coda davanti allo sportello sbagliato. Ma poi, una volta capito dov'era quello giusto, sono stato anche fortunato: una prenotazione normale sarebbe andata a cadere a novembre, ma un paio di rinunce nella prima decade di ottobre hanno permesso di anticipare. Mia figlia verrà visitata il giorno 12. Insomma, fra appena un mese».

Disfunzione, ritardo cronico, malasanità? Il dottor Roberto Arione, direttore sanitario del presidio ospedaliero delle Molinette, spiega che la situazione nella pratica drammatica: «Il Centro Cefalee di via Chiabrera è un reparto che sta riscuotendo un interesse sempre maggiore. Tratta circa 100 malati a settimana, almeno dozzina dei quali nuovi per il servizio, quindi soggetti a particolari accertamenti. Questo successo ha portato a liste d'attese più lunghe, non è detto che i prenotati per giugno del '99 dovranno attendere esattamente nove mesi. Anzi, è molto probabile che verranno visitati molto prima di quella data. E' stato infatti messo a punto un meccanismo per cui, in caso di rinunce (che diverse), tutta la graduatoria viene riposizionata. Insomma l'attesa reale potrebbe risultare, nella pratica, limitata a qualche mese». Per i casi gravi, ovviamente, la trafila è diversa: «Alle Molinette abbiamo tre neurologie, pronte ad affrontare le patologie più serie. A questi reparti vengono avviati tutti i pazienti che presentano patologie di qualche rilievo. Gli ambulatori lavorano di solito un'altra utenza, quella composta dai malati cronici, spesso sofferenti da molto tempo».

Mario Lombardo, commissario dell'azienda ospedaliera Molinette, racconta di come le prenotazioni a lunga scadenza anche la deprecabile prodi un successo: di fronte ad una domanda pazzesca. In Italia esistono solo due centri cefalee di questo livello, ed è ovvio che i buoni risultati che ottengono i medici che operano in via Chiabrera abbiano provocato un autentico arrembaggio. Noi abbiamo fatto il possibile per mettere quell'ambulatorio nelle condizioni di funzionare meglio, ma non potevamo prevedere che avremmo avuto pazienti da mezza Italia. Cerchiamo di lavorare ottimizzando al massimo ogni risorsa, per essere il più possibile vicini al cliente. Vorrei comunque ribadire che, in grande maggioranza, questi pazienti lottano le emicranie davvero da una vita e che hanno già fatto ricorso a percorsi terapeutici più svariati senza ottenere risultati. Vengono da noi e spesso migliorano: così entrano in quel meccanismo di visite e controvisite che appesantisce il lavoro dell'ambulatorio. Ma questi controlli successivi sono indispensabili, servono a rendere stabili i successi che registriamo, ad arrivare a guarigioni impensabili solo pochi mesi fa. Insomma, può darsi che qualche malato cronico debba attendere anche parecchi mesi, e ci dispiace. Ma noi gli possiamo promettere che, quando verrà il suo turno, lo cureremo al meglio. E che forse faremo diventare il suo mal di testa soltanto un ricordo».

Angelo Conti

I troppi esami inutili

«Intasati da accertamenti che spesso sono superflui»

Il Centro Cefalee fa parte del presidio delle Molinette

Direttore un giorno, il dottor Sergio Morgagni, da martedì a capo dell'agenzia regionale per i servizi sanitari, si trova di fronte alla prima «patata bollente». D'altronde lo aveva spiegato proprio lui, pochi minuti dopo l'investitura da parte del Consiglio regionale: «Una delle priorità del mio ufficio sarà la formulazione di proposte operative per la riduzione dei tempi di attesa: quelli per le mammografie e quelli per le ecografie addominali sono a volte inaccettabili».

In realtà, lo si è visto, il panorama dei ritardi appare decisamente più ampio: mesi per una visita oculistica, per un'ecografia, per un intervento di routine. Addirittura anni per protesi dentistica. Morgagni concorda e coglie l'occasione per anticipare la sua strategia, che per qualche aspetto appare d'urto: «Di fronte a questi ritardi la soluzione più logica sarebbe quella di rimpolpare gli organici, acquisire nuove tecnologie, scientifiche ed informatiche». Ma questo è soltanto un sogno. «Già, non abbiamo i soldi per farlo».

Il dottor **Sergio Morgagni** a capo dell'Agenzia regionale per i servizi sanitari

La ricetta è un'altra: «Si parte dalla valutazione della effettiva necessità degli esami prescritti. I medici di medicina generale non devono offendersi ma è forse sbagliato ricorrere ad una massa di consulenze ed esami in assenza di una qualsiasi indicazione diagnostica. Gli specialisti devono lavorare insieme ai prescrittori per tentare di arrivare a protocolli, linee guida, un vademecum per le richieste di secondo livello. Insomma: una ecografia fatta solo in presenza di determinate situazioni. Un esame specialistico si chiede a fronte di determinata sintomatolgia. Un emocromo non richiesto sempre ed indistamente per qualsiasi sospetta patologia. Oggi c'è molta approssimazione: non è un mistero che molti medici usino prestampati con un elenco di esami che è buono per tutti».

Questa massa di esami di laboratorio, di accertamenti diagnostici e di consulenze intasa gli ambulatori e provoca le liste d'attesa. E' comunque pronta una novità: «Presto chiederemo ai medici di formulare, indicando un numero fra 1 e 4, il fattore di urgenza dell'esame richiesto. Se verrà richiesta la massima rapidità, quel caso verrà posizionato in testa all'elenco e verrà affrontato immediatamente, senza alcuna attesa. In pratica replicheremo quel che avviene già oggi nel pronto soccorso, con il triage, cioè la selezione dei casi. Chiaro che non inventiamo nulla: in molti Paesi europei questa è prassi introdotta da tempo. Ma ciò nonostante sono zizzanie che noi dovremo superare qualche resistenza: insieme alla sanità va svecchiata anche la mentalità di chi opera». [a. con.]

Ivrea, rapinatori

Assaltano l'azienda sbagliata

IVREA. Per un quarto d'ora era andato tutto bene. Poi si sono accorti che c'era qualcosa che non funzionava. Fin quando si sono guardati negli occhi, faticando a mandare giù l'amara sorpresa: «Non è questa la ditta che dobbiamo rapinare!». E via in auto, a tutta velocità, portandosi dietro le pistole e lasciandosi alle spalle quello che sarebbe stato un bottino comunque magro, oltre ad una ventina di persone tanto spaventate quanto incredule. E' successo martedì pomeriggio, negli uffici della Flextel (una società che si occupa di macchine per telecomunicazioni) in corso Vercelli 328 a Ivrea. «Soltanto da luglio occupiamo quest'ala del capannone - spiega l'amministratore delegato Alessandro Dondolini -, qui prima c'era la Tre C, ditta di componentistica elettronica trasferitasi a Caluso. E il fatto che i banditi cercassero componenti e memorie Sim fa pensare che fosse proprio la Tre C il vero obiettivo dell'assalto. I fatti. Poco prima delle qualcuno suona al citofono. «Siamo della Finanza - dice un uomo -, dobbiamo fare dei controlli». Entrano in 4: il più vecchio sui 40 anni, gli altri fra i 20 e i 30. Entrano, estraggono le pistole e legano con 3 fascette metalliche i polsi altrettante persone presenti. «Erano molto determinati - dice ancora l'amministratore -. C'è stata po' di tensione quando hanno capito sbagliato». Uno dei banditi ha sfogato la sua rabbia sfondando, con un pugno, una parete di cartongesso. Quindi, imprecando, sono fuggiti. [m. rev.]

CORTE D'ASSISE

«Vedova nera» di Gassino negati arresti domiciliari

Niente arresti domiciliari per Luisella Pullara, la «vedova nera» di Gassino accusata aver fatto uccidere il marito Sergio Cafasso, la sera dell'8 agosto dello scorso La Corte d'assise ha detto no alla richiesta difensore Lorenzo Pachero. La donna sarà processata a metà dicembre per omicidio premeditato. Con lei sono imputati Enrico Cubello, l'amante, materiale del delitto, e complice di quest'ultimo, Massimo Di Vico.

[illegible]

Biglietto miliardario in un'edicola di Torino

Quattro farfalle per un miliardo: è andato bene il «gratta e vinci con natura» che una signora ha acquistato ieri sera, alle 18, per duemila lire nell'edicola-tabaccheria di piazza Stampalia angolo via Lanzo a Torino. L'edicolante, Massimiliano Stalteri, ha raschiato i quattro angoli del biglietto colorato, ma soltanto quando ha controllato il retro ha capito che la cliente aveva vinto il miliardo. Stalteri non vuole dire chi è la fortunata vincitrice ma si lascia sfuggire che è «un'abituale frequentatrice dell'edicola», che acquista ogni tanto un biglietto, che abita «nei paraggi di via Lanzo», ha 50-55 anni, vedova da poco, con una figlia.

CASELLE

Volo Catania-Torino costretto ad [illegible]

Atterraggio «in priorità» (non «in emergenza») per un della Meridiana, un MD 80 in servizio da Catania a Torino con 69 passeggeri a bordo e sei uomini di equipaggio. Mentre si trovava già in fase di avvicinamento, alle 12,30 circa, sulla consolle si è accesa la spia che segnala anomalie nell'impianto oleodinamico di destra. Il pilota ha chiesto di poter atterrare subito mentre dalla torre venivano messi in preallarme i mezzi dei vigili del fuoco. Il velivolo è atterrato regolarmente ed i passeggeri, che non si erano accorti di nulla, sono stati sbarcati.

BUSSOLENO

Scoperta ditta abusiva sul [illegible] del Demanio

Una ditta di trasporti sconosciuta al fisco era installata abusivamente in un ampio stabile di proprietà dello Stato. La scoperta in seguito ad un'indagine fiscale avviata alcuni mesi fa dalla Guardia di Finanza di Susa. L'area si trova a Bussoleno in regione «Isolabella», strada Susa 22, dove da circa dieci anni avviato un'attività di trasporti diversi autoarticolati Domenico Cosentino, che lavorava insieme a due fratelli, soci della «Maggio Tir» e di una seconda ditta individuale. Secondo i finanzieri il titolare della ditta avrebbe occupato abusivamente i «Magazzini settoriali Isolabella» di proprietà del Demanio: ottomila metriquadrati di terreno vari immobili dove erano stati ricavati un'abitazione privata, uffici, un'ampia officina, autorimesse e magazzini e sul retro anche un recinto per cavalli.

Continua la battaglia in difesa del polo informatico: martedì nuovo incontro a Roma

«Occupato» il Municipio di Ivrea

E Fini incontra un gruppo di cassaintegrati Op

IVREA. Lo striscione rosso la scritta «OP Computers, la lotta continua» domina ancora la balconata del palazzo civico di Ivrea. E ieri mattina proprio il municipio eporediese ha ospitato l'ultimo atto dell'estenuante battaglia condotta dai 450 cassintegrati dell'azienda di Scarmagno. Una battaglia che, dopo la tregua estiva, sembrava avviata ad una risoluzione positiva, e che invece potrebbe riprendere con maggior rabbia e vigore. Gli impiegati e i funzionari comunali avevano appena iniziato la loro attività, quando sono arrivati un centinaio di cassintegrati che hanno «occupato», in maniera simbolica e del tutto civile, il municipio. Motivo della protesta? Gli esiti dell'incontro al tavolo del ministro dell'Industria Pierluigi Bersani, lunedì sera a Roma, fra sindacati e azienda. Nonostante i vertici di Fim, Fiom e Uilm avessero lasciato intendere che la trattativa vera e propria deve ancora iniziare, e che la questione occupazionale verrà approfondita nell'incontro di martedì prossimo, i cassintegrati non hanno digerito il piano industriale presentato dall'azienda. Un piano che non lascia alcuno spiraglio, a breve termine, per il rientro dei lavoratori. «La OP Computers - ha spiegato Sergio D'Orsi, al termine una assemblea svoltasi nella Sala Dorata del Comune - non ci ha fornito elementi certi, che diano sicurezza punto vista finanziario e produttivo». Non bastati i progetti di rilancio della produzione a calmare gli animi: 400 mila computers nel '98 (ne restano da fare ancora la metà), 540 mila l'anno prossimo, mila nel 2000 e 750 mila nel 2001. «Belle intenzioni, numeri poco credibili - taglia corto D'Orsi -. Secondo i calcoli dell'azienda, da oggi e fino a dicembre dovremmo produrre 2500 macchine al giorno. E' impossibile, se pensiamo che in 2 giorni sono state prodotte poco più di 100». Si punta il dito anche contro il governo, «colpevole» di stare troppo a guardare. «C'è un problema etico-morale, dietro a tutto questo - si inserisce Massimo Barbiero -. Un governo di sinistra non può ignorare che da oltre 100 giorni ci sono i cassintegrati davanti ai cancelli». Il guanto di sfida, comunque, da ieri mattina è ufficialmente lanciato. «Al grottesco non ci stiamo - recita il volantino distribuito ieri dai cassintegrati -, non ci stiamo più ai giochetti sulle nostre spalle». Nessuno è risparmiato: «Richiamiamo sindacato e governo ad un impegno più serio e responsabile». La protesta di ieri mattina in municipio ha ricordato, per certi versi, quella dei lavoratori della Montefibre negli Anni 70. «Purtroppo è un film già visto - commenta Bruno Zanotti, alle politiche sociali». Anche quella fu una vertenza dura, con le istituzioni in prima linea». [m. rev.]

SCARMAGNO

Il leader di An ai cancelli

Chi aspettava i D'Alema o i Bertinotti è ai cancelli della OP Computers di Scarmagno, dove 107 giorni c'è il presidio dei 450 lavoratori in cassa integrazione, è rimasto deluso. Ieri pomeriggio, è parlare ai manifestanti le bandiere dei sindacati, è arrivato il presidente di Alleanza nazionale Gianfranco Fini. Il leader della destra ha «violato» un territorio storicamente rosso, per restare oltre mezz'ora ad ascoltare le proteste di quei pochi cassintegrati che hanno accettato di incontrarlo (ma erano molti di più il giorno prima, quando i cancelli sono arrivati per solidarietà una trentina di sindaci canavesani). Con lui c'erano i vertici locali e regionali di An e il deputato Gaetano Rasi, vicepresidente della X Commissione attività produttive della Camera. «La solidarietà, pur dovuta, lascia il tempo che trova - ha detto Fini -. Noi cerchiamo, a Roma, di fare la nostra parte di opposizione».

Replica la Conrit

«Da Grugliasco non vogliamo altri dati»

GRUGLIASCO. Dopo l'intervento sindaco di Grugliasco Mario Turigliatto sulla chiarezza della bolletta per la raccolta rifiuti, la Conrit, che si occupa a livello provinciale della riscossione tributi, replica alle critiche. «Il testo della cartella è uguale su tutto il territorio nazionale. Nell'area di competenza (Torino e Regione Valle d'Aosta) a tutti i Comuni è stato inviato un volume illustrativo dell'attività che Conritintende intraprendere sulla fiscalità locale». Inoltre la concessionaria, che appartiene al gruppo Unicredito, «si è resa disponibile ad esaminare indicazioni per rendere più leggibili le cartelle», ma «il Comune di Grugliasco però non ci ha chiesto, di inserire altri dati rispetto al tracciato originale. La città di Torino, ad esempio, ci ha fornito i dati relativi alla superficie dell'immobile tassato, unitamente a quelli dell'ubicazione degli immobili».

Per evitare la coda agli sportelli la Conrit ricorda il servizio di domiciliazione gratuita delle bollette in alcune banche.

BOLLETTINO **METEO**

Giovedì 17 Settembre

[illegible]

su Piemonte e Valle d'Aosta: cielo prevalentemente sereno o poco nuvoloso. Salvo [illegible] Temperatura stazionaria. Visibilità buona. Venti moderati occidentali.

IERI

TEMPERATURE IN CITTA'

MASSIMA	25,5
MINIMA	9,9
UMIDITA' (ore 14)	38%

PRECIPITAZIONI

FINO ALLE ORE 19	0 mm
TOTALE DI QUESTO MESE	64,4 mm
MEDIA (1913-1994)	67,4

Osservatorio Meteo Piazza d'Armi

AEROPORTO DI [illegible]

MASSIMA	24,5	MINIMA	8,3
PRESSIONE (ore 2[illegible]			1007 hPa

RECORD del mese (dal [illegible] anno

MASSIMA	32,6	8 settembre 1949
MINIMA	3	[illegible] settembre 1974

[illegible]

MASSIMA	23,4	MINIMA	8,5

OGGI

IL SOLE: sorge alle ore 7 e 10 minuti, tramonta alle ore 19 e 37 minuti.

LA [illegible] si leva alle ore 3 e 41 minuti, cala alle ore 16 e 9 minuti.

MERCURIO: [illegible] circa [illegible] Sino, la stella più luminosa del cielo.

VENERE: [illegible] in [illegible] Est Nord Est [illegible] prima del Sole.

[illegible] passa dalla costellazione del Cancro in quella del Leone.

GIOVE: sono sufficienti 39 ingrandimenti [illegible] vederlo grande quanto la Luna.

[illegible] osservabile da quando il cielo diventa buio fino [illegible].

[illegible] oggi, ore 14, la Luna [illegible] è passata 2° a Sud di [illegible]. Per noi la congiunzione è osservabile domani.

Luna piena 5 settembre ore 13
Ultimo quarto 13 settembre ore 4
Luna nuova 20 settembre ore 19
Primo quarto 28 settembre ore 23

Specchio dei tempi

«A fare le spese dell'eutanasia sono i più indifesi» - «Chi rientra a Bordighera deve cambiare due treni» - «Gli assistenti sociali curano malattie» - «Referendum e negozi aperti» - «620 punti a rischio»

Un lettore ci scrive:

«Sull'eutanasia, il Movimento diocesano Anziani deve una precisazione al grazioso lettore (*Specchio* dell'8 settembre). Ci spingono due illustri amiche, la Verità e la Giustizia.

«In sostanza non si tratta di avere acidità, paure di inquisizione, e nemmeno del libro biblico dei Giudici (16, 15), i mille o gonfiati cinquemila periti in guerra.

«La realtà obiettiva dimostrabile con i fatti e con l'esperienza di trentamila anziani e pensionati torinesi, è quella che il medesimo lettore ignora: a fare le spese dell'eutanasia (come dell'aborto) sono i poveretti indifesi e incapaci. E' certo che perfino i malati terminali lucidi, rarissimamente chiedono di morire prima.

«Mentre parenti e amici, ingannandoli, scelgono sulla pelle di questi l'eutanasia per egoismo. Se il lettore è allergico alla "cattedra", legga dice già il giuramento Ippocrate (350-400) nell'antica deontologia medica».

Lino Baracco

Una lettrice ci scrive:

«Sono una pensionata che si reca sovente a Bordighera (Imperia) via Cuneo-Limone e vorrei chiedere alle FF.SS. come mai per rientrare da Bordighera a Torino si debba cambiare ben due volte. Mi riferisco al treno in partenza da quella stazione alle 9,20 del mattino. Il primo cambio è a Cuneo (c'è sempre stato) ma il secondo, al Lingotto, no. Prima detto treno proseguiva fino a Porta Nuova.

«Questo comporta il trasbordo dei bagagli su e giù per le scale perché il treno successivo (che arriva quasi subito) per P. N. è su altro binario».

Lidia Foltz

Il Coordinamento Sanità e Assistenza fra i movimenti di base ci scrive:

«In relazione all'articolo "Franco, abbandonato alla violenza. Nessuno l'ha preso in cura" ritengo gravissime le dichiarazioni attribuite al Servizio psichiatrico competente, che sostiene che i disturbi del "Erano di natura neurologica, e non psichiatrica, e che quindi un caso di competenza dei servizi assistenziali". Non mi risulta che la malattia neurologica sia curata dagli assistenti sociali, mentre è noto che è una specializzazione della medicina e il neurologo figura professionale presente nel Servizio sanitario nazionale.

«Quindi, si deve dedurre che ancora una volta i servizi sanitari rifiutano la malattie croniche inguaribili, ma non per questo incurabili, con le conseguenze drammatiche per le persone e per la collettività come abbiamo potuto constatare».

Maria Grazia Breda

Una lettrice ci scrive:

«Qualche anno fa erano stati indetti due referendum dove richiesto se si volevano liberalizzare le licenze per il commercio e si volevano prolungare le aperture al pubblico dei negozi alla domenica.

«In entrambi i casi mi pare vinto i No e pertanto rimasto invariato. Ho appena appreso che i negozi potranno rimanere aperti la domenica e gli alimentari anche il mercoledì pomeriggio, attuale giorno di riposo settimanale.

«Le licenze già liberalizzate da qualche mese.

«A cosa spendere miliardi per referendum quando poi non vengono prese in considerazione le volontà dei votanti?».

Stefania Casalone

L'Amiat ci scrive:

«Scriviamo in to all'articolo "Gioca nei giardini, punta de una siringa". Fornire risposte di carattere tecnico allorquando accadono incidenti come quello occorso alla piccola Sara ci provoca sempre amarezza ed un vago senso di impotenza.

«Comunque, per dovere di precisazione, il giardino, comprese le aree giochi, viene pulito tutti i giorni dagli operatori Amiat, con servizio che nei giorni di lunedì, mercoledì e sabato interessa la parte Nord, e nei giorni martedì, giovedì e sabato interessa la parte Sud.

«L'area del giardino di P. Manno inoltre, avendo presentato in passato la pre di siringhe, compresa nell'elenco 620 punti giornalmente bonificati dal nostro personale. Ciò che invece rammarica, assieme al comprensibile d'animo dei genitori e dei nonni della bimba, è che l'attenzione generale non venga posta sui problemi sociali che provocano conseguenza il degrado di zone consistenti della città, basal esclusivamente sull'esito delle attività di bonifica. Ribadendo l'impegno dell'Azienda per evitare il ripetersi di simili eventi, ci auguriamo che Sara non debba subire conseguenze».

Segue la firma

Continua la battaglia dei 450 cassintegrati dell'Op Computers

La rabbia arriva in Municipio

Ivrea, scatta l'occupazione

La protesta al Comune di Ivrea si è svolta senza incidenti; accanto l'assessore alle politiche sociali **Bruno Zanotti**

«Il governo non può continuare a ignorare la nostra protesta, ci hanno abbandonati»

IVREA. Lo striscione rosso con la scritta «OP Computers, la lotta continua» domina ancora la balconata del palazzo civico di Ivrea. E ieri mattina proprio il municipio eporediese ha ospitato l'ultimo atto dell'estenuante battaglia condotta dai 450 cassintegrati dell'azienda di Scarmagno. Una battaglia che, dopo la tregua estiva, sembrava avviata ad una risoluzione positiva, e che invece potrebbe riprendere con maggior rabbia e vigore. Gli impiegati e i funzionari comunali avevano appena iniziato la loro attività, quando sono arrivati un centinaio di cassintegrati che hanno «occupato», in maniera simbolica e del tutto civile, il municipio. Motivo della protesta? Gli esiti dell'incontro al tavolo del ministro dell'Industria Pierluigi Bersani, lunedì a Roma, fra sindacati e azienda.

Nonostante i vertici di Fim, Fiom e Uilm avessero lasciato intendere che la trattativa vera e propria deve ancora iniziare, e che la questione occupazionale verrà approfondita nell'incontro di martedì prossimo, i cassintegrati hanno digerito il piano industriale presentato dall'azienda. Un piano che non lascia alcuno spiraglio, a breve termine, per il rientro dei lavoratori.

«La OP Computers - ha spiegato Sergio D'Orsi, al termine di una assemblea svoltasi nella Sala Dorata del Comune - non ci ha fornito elementi certi, che diano sicurezza dal punto di vista finanziario e produttivo». Non bastati i progetti di rilancio della produzione a calmare gli animi: 400 mila computers nel '98 (ne restano da fare ancora la metà), 540 mila l'anno prossimo, mila nel 2000 e 750 mila nel 2001. «Belle intenzioni, numeri poco credibili - taglia corto D'Orsi -. Secondo i calcoli dell'azienda, da oggi e fino a dicembre dovremmo produrre 2500 macchine al giorno. E' impossibile, pensiamo che in 2 giorni ne sono state prodotte poco più di 100». Si punta il dito anche contro il governo, «colpevole» di stare troppo a guardare. «C'è un problema etico-morale, dietro a tutto questo - si inserisce Massimo Barbiero -. Un governo di sinistra non può ignorare che da oltre 100 giorni ci sono i cassintegrati davanti ai cancelli».

E una piccola «inazzata» all'Ulivo, ieri, è arrivata addirittura da Gianfranco Fini, presidente di An, unico leader nazionale di un partito ad finora fermato a Scarmagno. Il guanto di sfida, comunque, da ieri mattina è ufficialmente lanciato. «Al grottesco non ci stiamo - recita il volantino distribuito ieri dai cassintegrati -, non ci stiamo più ai giochetti sulle nostre spalle». Nessuno è risparmiato: «Richiamiamo sindacato e governo ad un impegno più serio e responsabile». La protesta di mattina in municipio ha ricordato, per certi versi, quella dei lavoratori della Montefibre negli Anni 70. «Purtroppo è un film già visto - commenta Bruno Zanotti, assessore alle politiche sociali ed ex leader della Cgil eporediese - Anche quella fu una vertenza dura, con le istituzioni in prima linea». E aggiunge: «Capisco la rabbia dei lavoratori. Non vedono sbocchi e vivono questa situazione sulla loro pelle».

Mimì Revello

Avigliana, parroco

«Il centro non va chiuso»

AVIGLIANA. E' polemica in Comune sulla chiusura festiva del centro storico. Sul tavolo del sindaco Remo Castagneri è giunta una petizione di numerosi abitanti che chiedono di revocare il provvedimento. Contro la decisione si è schierato anche il gruppo di opposizione «Patti Chiari Verso il Futuro» con una interpellanza. Secondo l'assessore al Bruno Rullo, «l'obiettivo era quello di creare un nuovo turismo per la città. Per avviare il mercatino delle pulci è stata presa una delibera di giunta, con il benestare della commissione competente».

Contro l'ordinanza è sceso in campo persino il parroco don Gianni Toso: «La chiesa parrocchiale di San Giovanni è di difficile accesso e i fedeli quasi costretti ad utilizzare l'auto. L'oratorio può ospitare venticinque mezzi e gli altri dove li mettiamo?». Il dottor Campo a nome della popolazione ha ribadito che la chiusura durante tutte le festività non serve a nessuno: «Pazienza il giorno del mercatino, ma se l'amministrazione intende proseguire su questa linea passeremo alle vie legali».

In Consiglio comunale si è parlato anche del progetto esecutivo della variante alla statale 589 dei Laghi di Avigliana. Le principali novità rispetto al vecchio progetto sono: la realizzazione di una galleria lunga cinquecento metri che dall'uscita autostradale passerà sotto la statale 25; e la costruzione di tre rotonde alla francese.

(g. mar.)

Nelle zone montane

Gli uffici postali restano

PINEROLO. «Per il momento si è sventato il pericolo di una selvaggia soppressione degli uffici postali nelle zone montane sacrificandoli sull'altare di una diversa utilizzazione del personale». Lo ha dichiarato l'onorevole Giorgio Merlo, capogruppo ppi nella Commissione Poste, commentando la risposta del sottosegretario Antonio Vita ad una sua interrogazione.

«Abbiamo sempre pensato - ha aggiunto Merlo - e continuiamo a pensare che l'Ufficio postale resta l'ultima forma di presidio sociale di un territorio, soprattutto in quelle zone carenti di servizi pubblici ed efficienti. I parametri di redditività, che possono essere elusi soprattutto per un'azienda che continua a perdere sette miliardi al giorno, non possono ricadere esclusivamente nelle zone più svantaggiate. La stessa scelta dell'operatore unico, dunque, non va nella direzione della soppressione degli uffici postali, ma punta ad una migliore utilizzazione del personale senza squalificare l'offerta dei servizi postali. Non possiamo comunque abbassare la guardia un versante che attiene direttamente allo stato sociale e alla sua capacità di riformarsi senza imboccare la strada di uno smantellamento selvaggio che rischia soltanto di impoverire un territorio facendo pagare ai più deboli la carenza di servizi pubblici essenziali».

PROVINCIA FLASH

■ **INCIDENTE.** Dopo alcune ore di agonia per un incidente stradale, la notte scorsa all'ospedale di Chivasso ha cessato di battere il cuore di Adriana Farnia, anni, casalinga; abitava con il marito Pierino Sussetto, 58 anni, in frazione Montegiove. Mentre rientrava a casa sulla Uno, sulla statale allo svincolo con l'autostrada A 4, stata travolta dall'Alfa 156, guidata da Luigi Stillacci, 63 anni, di Torino, rimasto illeso.

■ **CAMBIANO.** E' stata stroncata un infarto mentre andava a portare i fiori sulla tomba del marito. Brunella Cirio, 76 anni, residente da tempo a Cambiano, si è sentita male al cimitero. Nonostante il tempestivo intervento dei soccorsi, non c'è stato nulla da fare.

■ **PO.** I tecnici del Magistrato del Po, su richiesta dei sindaci della zona, hanno effettuato un sopralluogo sull'alveo del Po, per decidere sulla rimozione di materiale ghiaioso dal centro del fiume e per potenziare gli argini.

■ **IVREA, UNITRE'.** Vengono inaugurati oggi, alle 15 nella sala congressi della Serra a Ivrea, i corsi dell'anno accademico 1998 99 dell'Università popolare della Terza età. L'iscrizione all'Unitrè è aperta a chiunque abbia compiuto i 30 e è richiesto alcun titolo di studio; può essere effettuata a partire da domani, rivolgendosi alla Biblioteca civica eporediese (dalle 9 alle 12 e dalle 15 alle 18).

■ **DELLE** si ritrovano per la sedicesima volta a convivio gli ex dipendenti delle fonderie Olivetti. L'appuntamento è per sabato 26 a Cerone di Strambino: alle 10,45 Messa nella chiesa parrocchiale; al termine si pranza al ristorante «Da Pindo». Per adesione telefonare: 0125 230.246 612.072.

Il pubblico ministero **Vittorio Corsi** ha ipotizzato il di turbativa d'asta

Venaria, indagato anche un funzionario del Comune

E' sotto inchiesta l'appalto per la gestione delle mense

VENARIA. Mensa scolastica sotto inchiesta a Venaria. Il pm Vittorio Corsi ha inviato un avviso di garanzia al funzionario comunale Marco Laezza e a Silvio Lasagna, presidente della «Eutourist Serv System» di Orbassano che si è aggiudicata l'appalto di 4 miliardi per i prossimi tre anni scolastici.

Il sospetto è quello di tentata turbativa d'asta: si vuole cioè verificare se davvero la gara d'appalto, nel maggio scorso, venne pilotata a favore della ditta di Orbassano. Il Comune, intanto, si è già costituito parte civile. «Le prime irregolarità riscontrate - spiega il sindaco Giuseppe Catania - risalgono addirittura al febbraio scorso, quando la «Eutourist» aveva ottenuto l'incarico attraverso trattativa privata, pur essendo poco conveniente, a maggio poi la vicenda si è complicata ulteriormente con una bozza di capitolato che sembrava favorire la società. Speriamo che la magistratura faccia ora luce una volta per tutte quanto è avvenuto». Veniamo ai fatti. La polemica comincia a febbraio, quando il capogruppo consiliare dei ds Nicola Pollari chiede chiarimenti sul raddoppio del costo dei buoni pasto. «La ditta di Orbassano - ricorda Pollari - era stata nominata a settembre, con trattativa privata, e fino a gennaio aveva fissato a 4500 lire il costo di buono pasto. Riconfermata poi a gennaio ha alzato il prezzo a 8500, sceso a 7000 grazie a dei tagli imposti dal Comune». L'aumento aveva convinto l'amministrazione comunale a indire una gara d'appalto pubblica. Ma nella bozza del capitolato Nicola Pollari aveva individuato una clausola che non solo appariva superflua rispetto ai requisiti richiesti, ma sembrava andare incontro esclusivamente alle caratteristiche della «Eutourist». «La clausola - precisa Pollari - riguardava l'abilitazione a vendere carni cotte anche negli altri Paesi dell'Unione europea. Una peculiarità che con la nostra mensa non aveva niente a che fare e che apparteneva solo alla ditta Orbassano».

La condizione sospetta venne così cancellata dal capitolato e l'«Eutourist» vinse comunque la gara, lo 0,14 per cento in meno degli altri. Essa è, dunque, a tutti gli effetti titolare del servizio mensa a Venaria, che incomincerà regolarmente lunedì prossimo, ma la magistratura ha comunque avviato un'indagine. «Di qui l'esigenza di costituirci parte civile - commenta il sindaco Catania -. Lo facciamo a titolo cautelativo, anche ci rendiamo conto del paradosso di essere contro una società che lavorerà per per i prossimi tre anni».

Grazia Longo

Vescovo di Pinerolo

Domenica sarà ordinato monsignor Debernardi

PINEROLO. Domenica prossima alle 15,30, nell'abbazia di Fruttuaria in San Benigno Canavese, monsignor Pier Giorgio Debernardi viene ordinato vescovo. Il prossimo 4 ottobre farà il ingresso ufficiale nella cattedrale di Pinerolo, diocesi alla cui guida è stato nominato in sostituzione monsignor Pietro Giachetti, dimesso un fa per raggiunti limiti di età. Monsignor Debernardi è stato, dal settembre 1992 fino a oggi, vicario generale della diocesi Ivrea. In precedenza il sacerdote aveva retto per 16 anni la parrocchia di San Benigno - alla sua iniziativa si devono gli scavi che hanno portato alla luce i preziosi mosaici sotto il pavimento dell'abbazia; e fu lui ad accogliere il Papa a Fruttuaria, nel corso della visita alla diocesi di Ivrea, nel del 1990.

Domenica la cerimonia di ordinazione vescovile potrà essere seguita anche da chi non trova posto in abbazia, sui due schermi posizionati nella chiesa di Santa Croce e nella cappella dell'Istituto salesiano.

Alla consacrazione del neo vescovo interverranno . Luigi Bettazzi, . massimo Giustetti e mons. Piero Giachetti.

BMW Z3 coupé.
Oggi nasce il divertimento puro.

Un'auto entusiasmante che regala sensazioni ormai dimenticate.
Corpo compatto muscoloso, due posti spazio per i bagagli, prestazioni e tenuta da primato.
E' la Z3 coupe, un'auto unica che esibisce qualità, tecnologia e sicurezza all'avanguardia. Come solo una BMW sa fare.

M coupé Z3 coupe 2.8

Autocrocetta
Via Cassini, 46 - Tel. 011/505858
Corso Rosselli, 75 - Tel. 011/3186767

Biauto
Via Bologna, 102 _ Tel. 011/2483711
Via G. Bruno, 206 - Tel. 011/3170316

Piacere di guidare

Per la pubblicità su LA STAMPA
20123 MILANO Via Carducci 29 Tel. 02/244.24.611
10126 C.so Massimo d'Azeglio 60 Tel. 011/666.52.11
publikompass

Continua la battaglia dei 450 cassintegrati dell'Op Computers

La rabbia arriva in Municipio

Ivrea, scatta l'occupazione

La protesta al Comune di Ivrea è stata svolta senza incidenti; accanto l'assessore alle politiche sociali Bruno Zanotti

IVREA. Lo striscione rosso con la scritta «OP Computers, la lotta continua» domina ancora la balconata del palazzo civico di Ivrea. E ieri mattina proprio il municipio eporediese ha ospitato l'ultimo atto dell'estenuante battaglia condotta dai 450 cassintegrati dell'azienda di Scarmagno. Una battaglia che, dopo la tregua estiva, sembrava avviata ad una risoluzione positiva, e che invece potrebbe riprendere con maggior rabbia e vigore. Gli impiegati e i funzionari comunali avevano appena iniziato la loro attività, quando sono arrivati un centinaio di cassintegrati che hanno «occupato», in maniera simbolica e del tutto civile, il municipio. Motivo della protesta? Gli esiti dell'incontro al tavolo del ministro dell'Industria Pierluigi Bersani, lunedì sera a Roma, fra sindacati e azienda.

Nonostante i vertici di Fim, Fiom e Uilm avessero lasciato intendere che la trattativa vera e propria deve ancora iniziare, e che la questione occupazionale verrà approfondita nell'incontro di martedì prossimo, i cassintegrati non hanno digerito il piano industriale presentato dall'azienda. Un piano che non lascia alcuno spiraglio, a breve termine, per il rientro dei lavoratori.

«La OP Computers - ha spiegato Sergio D'Orsi, al termine di una assemblea svoltasi nella Sala Dorata del Comune - non ci ha fornito elementi certi, che diano sicurezza dal punto di vista finanziario e produttivo». Non sono bastati i progetti di rilancio della produzione a calmare gli animi: 400 mila computers nel '98 (ne restano da fare ancora la metà), 540 mila l'anno prossimo, 650 mila nel 2000 e 750 mila nel 2001. «Belle intenzioni, numeri poco credibili - taglia corto D'Orsi -. Secondo i calcoli dell'azienda, da oggi e fino a dicembre dovremmo produrre 2500 macchine al giorno. E' impossibile, se pensiamo che in 2 giorni ne sono state prodotte poco più di 100». Si punta il dito anche contro il governo, «colpevole di stare troppo a guardare. «C'è un problema etico-morale, dietro a tutto questo - si inserisce Massimo Barbiero -. Un governo di sinistra non può ignorare che da oltre 100 giorni ci sono i cassintegrati davanti ai cancelli».

E una piccola «mazzata» all'Ulivo, ieri, è arrivata addirittura da Gianfranco Fini, presidente di An, unico leader nazionale di un partito ad essersi finora fermato a Scarmagno. Il guanto di sfida, comunque, da ieri mattina è ufficialmente lanciato. «Al grottesco non ci stiamo - recita il volantino distribuito ieri dai cassintegrati -, non ci stiamo più ai giochetti sulle nostre spalle». Nessuno è risparmiato: «Richiamiamo sindacato e governo ad un impegno più serio e responsabile». La protesta di ieri mattina in municipio ha ricordato, per certi versi, quella dei lavoratori della Montefibre negli Anni 70. «Purtroppo è un film già visto - commenta Bruno Zanotti, assessore alle politiche sociali ed ex leader della Cgil eporediese - Anche quella fu una vertenza dura, con le istituzioni in prima linea». E aggiunge: «Capisco la rabbia dei lavoratori. Non vedono sbocchi e vivono questa situazione sulla loro pelle».

«Il governo non può continuare a ignorare la nostra protesta, ci hanno abbandonati»

Revello

A Viverone

Clandestini nascosti su un Tir

VIVERONE. Si erano nascosti in un autoarticolato: volevano arrivare in Inghilterra dopo giorni e giorni di viaggio. Invece, per cinque clandestini albanesi, il sogno si è infranto sull'area di sosta della stazione di servizio Viverone Sud, sulla bretella per Santhià, in direzione Ivrea. A scoprire la presenza dei clandestini è stato proprio il padrone del mezzo, Adrian Derek Ashworth, un inglese di 41 anni, che si era fermato sulla piazzola per dormire un paio d'ore.

Verso le 7,30 ha sentito dei rumori provenire dall'interno del Tir, dove aveva il carico (materiale ferroso recuperato all'autodromo di Monza e diretto in Inghilterra). Sceso, non ha nemmeno guardato chi c'era all'interno: si è assicurato che fosse ben chiuso e ha avvertito i carabinieri. Sul posto sono arrivate le pattuglie da Azeglio e Agliè, più l'auto del nucleo radiomobile di Ivrea. I militari, dopo aver aperto il portellone, hanno scoperto nascosti dietro il carico i cinque albanesi affamati e infreddoliti. I clandestini hanno poi raccontato di essere partiti dall'Albania qualche giorno fa dopo aver pagato un milione a testa a chi ha organizzato loro la fuga.

Dopo essere stati rifocillati sono stati identificati e poi portati in questura a Torino per le pratiche d'espulsione.

(gp. mag.)

Valchiusella

Ecologisti «Una strada inutile»

TRAVERSELLA. Un anno di polemiche, per una strada di 4 chilometri e 400. E' la battaglia portata avanti dalle associazioni ambientaliste in alta Valchiusella: riguarda il progetto di pista agro-pastorale che da Fondo raggiungerebbe Pasquere, una manciata di baite comprese in una «isola amministrativa» del Comune di Vico, a circa 1500 metri di quota. «Un'opera del tutto inutile - protestano -, che non porterà alcun beneficio alla montagna». E' tutto. C'è chi parla chiaramente, infatti, di speculazione immobiliare; e il riferimento è alle baite di Tallorno, a metà strada tra Fondo e Pasquere. «Ad essere avvantaggiati - dice Vanda Bonardo, presidente regionale di Legambiente - sembrerebbero i proprietari di fondi e baite presenti lungo il percorso, che attualmente non utilizzano la proprietà per scopi lavorativi o di sopravvivenza».

La vicenda inizia nel settembre del '96, quando l'amministrazione di Vico approva il progetto preliminare della pista, 4400 metri su un dislivello di 387 metri, per un costo che supera i 200 milioni finanziabili con fondi Cee. «A Pasquere - spiega Agostino Petruzzelli, del circolo di Ivrea di Legambiente - c'è un gruppo di baite, ma si tratta di alpeggi usati soltanto nei mesi estivi. Il pretesto della pista è agevolare questi alpeggi, per sviluppare l'attività agro-pastorale. In realtà la pista non raggiunge Pasquere, dal momento che nel progetto è previsto neppure l'attraversamento del Chiusella».

IN BREVE

CALUSO, Diego Gillone, 18 anni, residente a Caluso in via Martiri d'Italia 85, è rimasto ferito in un incidente accaduto in via San Francesco angolo via Trento ed ha dovuto ricorrere alle cure dei medici dell'ospedale di Ivrea. Il giovane, a bordo del suo scouter «Malaguti», è stato travolto da una Opel Astra guidata da A.M., di Torino, che non è fermato allo stop.

**, ** Ogni sabato di settembre e ottobre, dalle 17,30 alle 18,30, nei locali della biblioteca di Forno, è a disposizione del pubblico micologo, per consulenze gratuite in materia di funghi e controlli di commestibilità sugli esemplari raccolti.

CUORGNÈ, La Comunità montana Alto Canavese ha aperto le iscrizioni per le richieste di contributo presentate dalle aziende agricole che fanno parte del territorio della Comunità. I modelli per la compilazione delle domande si trovano presso gli uffici della Comunità montana in via Galilei 4 a Cuorgné, tutti i giovedì dalle 9 alle 12 e non oltre il 24 settembre. Per informazioni telefonare allo 0124/666749.

RIVAROLO, Per gli appuntamenti della rassegna «Libri & Castelli», domani sera, alle 21, al castello Malgrà, incontro lo scrittore Gianni Oliva, autore di una biografia sui Savoia, edita da Mondadori. Introdurrà la serata Riccardo Poletto.

**, ** A Ceresole Reale è stata prorogata sino fine «Un Parco di Terra», mostra della ceramica ispirata ai vari aspetti del Parco del Gran Paradiso. E' allestita alla Ca' dal Meist. Telefono 0124/953.262.

Vescovo di Pinerolo

A Frattuaria l'ordinazione di Debernardi

SAN BENIGNO. Domenica prossima alle 15,30, nell'abbazia di Frattuaria in San Benigno Canavese, monsignor Pier Giorgio Debernardi viene ordinato vescovo.

Il prossimo 4 ottobre farà il ingresso ufficiale a Pinerolo, diocesi alla cui guida è stato nominato in sostituzione di monsignor Pietro Giachetti, dimessosi per limiti di età. Mons. Debernardi è stato, dal settembre 1992 fino a oggi, vicario generale della diocesi di Ivrea. In precedenza il sacerdote aveva retto per 16 anni la parrocchia di San Benigno - alla sua iniziativa si devono gli scavi che hanno portato alla luce i preziosi mosaici sotto il pavimento dell'abbazia; e fu lui ad accogliere il Papa a Frattuaria, nel corso della visita alla diocesi di Ivrea, nel marzo del 1990.

Domenica la cerimonia di ordinazione vescovile potrà essere seguita anche da chi non trovasse posto in abbazia, sui due schermi posizionati nella chiesa di Santa Croce e nella cappella dell'Istituto salesiano.

«Il rifugio è servito»

Cena alpina proposta al Pontese

LOCANA. Gustare i piatti della tradizione alpina delle valli canavesane seduti ai tavoli di un rifugio. E' la proposta de «Il rifugio è servito», l'appuntamento che sabato e domenica prossimi concluderà la stagione estiva al rifugio Pontese, nell'alto vallone di Piantonetto. L'appuntamento gastronomico è stato organizzato dall'Associazione «Amici del Gran Paradiso», che da questa stagione gestisce il rifugio del Club alpinistico pontese. Oltre all'immancabile polenta con l'aggiunta di toma della valle Orco, si potranno gustare la «tofeja», la zuppa del Piantonetto, coniglio al rosmarino e i dolci. E' consigliabile la prenotazione telefonando al numero del rifugio Pontese (0124) 800.186.

Questo appuntamento concluderà la stagione del Pontese rimasto aperto in modo continuativo dall'inizio di giugno fino a metà settembre.

DOVE & QUANDO

UNITRE IVREA. Vengono inaugurati oggi, alle 15 nella sala congressi della Serra a Ivrea, i corsi dell'anno accademico 1998/99 dell'Università popolare della Terza età. L'iscrizione all'Unitre è aperta a chiunque abbia compiuto i anni e non è richiesto alcun titolo di studio; può essere effettuata a partire da domani, rivolgendosi alla biblioteca civica eporediese (dalle 9 alle 12 e dalle 15 alle 18).

SPETTACOLO. Alle 21 la compagnia teatrale I Vagabondi presenta, al parco Spurgazzi di Caluso, lo spettacolo di varietà autoprodotto «Luci nella notte». L'ingresso è a offerta libera. In caso di maltempo la serata avrà luogo al teatro dell'oratorio Sant'Andrea.

**, ** Interessante convegno di studi ecumenici al monastero di Bose, a Magnano sulla Serra di Ivrea. Da oggi a sabato si dibatte della spiritualità russa in un simposio organizzato dal Patriarcato di Mosca e intitolato «L'autunno della Santa Rus. Santità e spiritualità in Russia in un tempo di crisi e persecuzione (1917-1945). Per informazioni rivolgersi al monastero di Bose, allo 015.679185.

FRANCOBOLLI. La sezione filatelica del Gsr Olivetti di Ivrea ha aperto le prenotazioni per i cataloghi 1999. Le richieste si ricevono, agli sportelli di via Montenavale 1, fino al 18 dicembre (al giovedì sera, dalle 21 alle 22,30).

**, ** La Comunità montana Alto Canavese sta organizzando un corso serale di enologia. Le lezioni si terranno nel periodo di fine settembre e inizio ottobre. Per le iscrizioni ci si può rivolgere alla sede della Comunità montana, in via Galilei a Cuorgné, il lunedì e martedì dalle 9 alle 12, fino al 15 settembre. Per informazioni telefonare allo 0124/666749.

LABORATORI TEATRALI. Sono aperte le iscrizioni ai laboratori di teatro proposti dal circolo La Piazzetta di Ivrea e diretti da Oreste Valente. Per informazioni e iscrizioni telefonare dopo le 17 allo 0125/49026, oppure rivolgersi alla sede del circolo in piazza Maretta 22.

CERCASI CORISTI. La compagnia di canto corale di Favria, diretta da Tiziano Nizzia, sta cercando nuove persone per integrare il proprio organico. Chi fosse interessato può telefonare allo 0124/68424.

IN GITA. La sezione Anpi di Cuorgnè organizza, per domenica 20, una gita a Neive, in visita ai luoghi partigiani. Partenza prevista per le 7 da piazza Martiri. Per adesioni contattare lo 0124/651292.

EX DELLE . Si ritrovano per la sedicesima volta a convivio gli ex dipendenti delle fonderie Olivetti. L'appuntamento è per sabato 26 a Cerone di Strambino: alle 10,45 Messa nella chiesa parrocchiale; al termine si pranza al ristorante «Da Pindo». Per adesione telefonare: 0125/230246 o 612072.

BMW coupé.
Oggi nasce il divertimento puro.

Un'auto entusiasmante che regala sensazioni ormai dimenticate.
Corpo compatto e muscoloso, due posti e spazio per i bagagli, prestazioni e tenuta da primato.
E' la Z3 coupé, un'auto unica che esibisce qualità, tecnologia e sicurezza all'avanguardia. Come solo BMW sa fare.

M coupé ... coupé 2.8 ...

Autocrocetta
Via Cassini, 46 - Tel. 011/505858
Corso Rosselli, 75 - Tel. 011/3186767

Biauto
Via Bologna, 102 _ Tel. 011/2483711
Via G. Bruno, 206 - Tel. 011/3170316

Piacere guidare

LUNEDÌ tuttosoldi

I supplementi de LA STAMPA
Una settimana ricca di tutto.

Radio Dimensione Suono NETWORK

ASCOLTA LE FREQUENZE DI RDS RADIO DIMENSIONE SUONO CHIAMANDO IL NUMERO VERDE 167-255305 O VISITANDO IL SITO WWW.RDS.IT

NUMERI UTILI

[redacted]
[redacted] 118
[redacted] [redacted]
Croce Rossa Italiana
Ambulanze 5510
Assistenza al cittadino [redacted]
[redacted] 4987.0860-7705.5563
[redacted] 490663-3054343
[redacted] a [redacted] (anziani, disabili) 228941
Alcolisti anonimi 6636620
[redacted] 167298298
Ambulatorio veterinario 5800340
[redacted]
Soccorso pubblico d'emergenza 113
[redacted] (Pronto intervento) 112
Polizia stradale 55441
Vigili Urbani (Pronto intervento) 67691
Vigili del fuoco (Pronto intervento) 115
[redacted] (Pronto intervento) 117
[redacted]
[redacted] (Abuso minori) [redacted]
[redacted] (Violenza alle donne) 37518282

L'APPUNTAMENTO

IL CONSIGLIO DEL GIORNO

Un Piranesi da non perdere

ORGANIZZATA dal Sovrano Militare Ordine di Malta e dalla Biblioteca Apostolica Vaticana la mostra **Piranesi e l'Aventino** è un'occasione da non perdere per potere ammirare i disegni e i progetti, realizzati tra il 1746 e il 1766 dal grande incisore e architetto veneziano per [redacted] Gran Priore Giovanni Rezzonico, esposti per la prima volta. La mostra, che durerà fino all'8 dicembre, è stata allestita nell'unica opera architettonica di Piranesi effettivamente realizzata, **la chiesa di Santa Maria del Priorato all'Aventino**, e vuole essere l'occasione per celebrare il decennale dell'elezione a Principe e Gran Maestro del Sovrano Militare Ordine di Malta di Fra' Andrew Bertie. L'appuntamento è prezioso anche perché sarà possibile visitare il complesso architettonico solitamente chiuso al pubblico, con la chiesa, i locali adiacenti e il noto giardino [redacted] la splendida vista sulla città. Esposti anche i documenti che testimoniano la ristrutturazione della chiesa e della [redacted] decorazione, tra cui il Libro dei Conti dove il capomastro Luigi Pelosini scrisse le spese giornaliere per i lavori dell'artista veneziano. Si deve infatti a Giovanni Battista Piranesi (1720-1778) la progettazione che trasformò l'originaria [redacted] semplice aula ecclesiale absidata in [redacted] raffinata chiesa neoclassica la cui facciata rivela alcune contaminazioni con l'architettura rinascimentale di Andrea Palladio. La mostra è curata da Barbara Jatta e Giovanni Morello. Tutti i giorni 10-19. Ingresso: 12 mila.

(Rossella Fabiani)

NUMERI UTILI

[redacted]
Centralino 67101
[redacted] (Pulizia [redacted] città) 167.867035
[redacted]
Acea (Pronto intervento elettrico) 167.228833
[redacted] (Pronto intervento acqua) 167.229988
Aci soccorso stradale 116
Enel 16441
Italgas 167.803020
Pronto intervento [redacted] [redacted]
Telecom [redacted]
[redacted]
Atac [redacted]
Metrebus 167.431784
Ferrovie dello Stato
F.S. Informazioni [redacted]
Biglietti Eurostar a domicilio 4881726
Informazioni andamento treni [redacted]
Aeroporti
Leonardo da Vinci 65951
Ciampino 794941
Taxi 3570-4994-88177-6645-4157

TEATRI

[redacted] via della Penitenza, 33 tel. 6874167. Sono aperte le iscrizioni ai colloqui per il Corso Bien[redacted] 1998-2000 e per il terzo anno di specializzazione internazionale. Informazioni anche per stages e laboratori.

ANFITEATRO QUERCIA DEL TASSO passeggiata del Gianicolo tel. [redacted]. Alle ore 21.15 (ultimi giorni) **Gli [redacted]** di Machiavelli, di e con Sergio Ammirata, Patrizia Parisi, Gabriele Villa, Viviana Polic, Massimiliano Giovanetti, Andrea Garinei, Maurizio Ranieri. Domenica 20 alle ore 21.15 (ultimi giorni) **Anfitrione** di Plauto, regia Sergio Ammirata; con Sergio Ammirata, Patrizia Parisi, Maurizio Mosetti, Francesco Madonna, Massimiliano Giovannetti, Angelica Bertolotti, Eleonora Bertolotti, Claudio Giova, Maurizio Ranieri, Chiara Cervoni.

[redacted] piazza di Montevecchio 5 tel. 6879419. Tutte le sere alle ore 22.00 spettacolo di poesia e musica con Enzo Samaritani.

[redacted]-TEATRO DI ROMA largo di Torre Argentina, 52 tel. 68804601-5635269. È aperta la campagna abbonamenti stagione 1998-1999, il termine per il rinnovo degli abbonamenti è prorogato fino al 30 settembre. Per informazioni tel. 6875445-68400018, fax 68806761.

[redacted] via dell'Argilla, 18 tel. [redacted]. Sono aperte le iscrizioni ai [redacted] di teatro, mimo, educazione della voce, canto, Tai Chi Chuan e danza classica. Informazioni 6381058 dalle 16 alle 20.

[redacted] via Natale del Grande, 21 tel. 5898[redacted]. Alle ore 21.30 [redacted] di Edoardo Sylos Labini; Con C. De Mejo, B. Di Bartolo, E. Sylos Labini, F. Pasquini. Scene di F. Ghisu. Regia di Pier Paolo Sepe.

[redacted] Via Nomentana, 175 tel. 44250561. Apertura 1° Anno Accademico 1998/99 del CCDS - Conservatorio Tea[redacted] diretto dal M° G.B. Diotajuti.

[redacted] via Averno, 1 tel. [redacted]. Le prove di ammissione per il corso di formazione professionale biennale di recitazione e regia si terranno durante il mese di settembre, i corsi inizieranno in ottobre.

[redacted] via Portuense, 102 tel. 6638920. Sono aperte le iscrizioni all'International Acting School Roma per i corsi di recitazione biennali, serali, [redacted].

[redacted] piazza Sant'Apollonia, 11/A tel. 5894875. Dal 25 settembre Anna Ammirati in [redacted] di David Hines. Traduzione e regia di C. [redacted] Lerici.

[redacted] via Mar Rosso, [redacted]-Ostia Lido tel. 5667824. È aperta la campagna abbonamenti per la stagione teatrale 1998/99 e iscrizione ai corsi alla scuola di teatro adulti [redacted].

[redacted] via del Mortaro, 22 (largo Chigi) tel. 6795130. Riposo.

[redacted] via Galvani, 69 tel. 5763502. È aperta la campagna abbonamenti "Cinque capolavori [redacted] comicità": "Non è vero... ma ci credo" - "Chi ha paura [redacted] maniaco?" - "Tre pecore viziose" - "Pallottole sul Vomero" - "Monologhi con uso di delitto". Orario di apertura del botteghino [redacted] 16.30-19.30.

[redacted] via [redacted] Teatro Marcello, 4 tel. [redacted]. È aperta la campagna abbonamenti [redacted] stagione teatrale [redacted].

[redacted] via L. Speroni, 13 tel. 4112287. Alle ore 20.45 (prima) [redacted] di Gianni Calviello, con A. Morbidelli, F. Ferrelli, A. Coletta, M. Minni, S. Farag, regia [redacted] Gianni Calviello.

[redacted] Crema, 8 tel. 7013522. Spazio teatrale disponibile per prove e spettacoli prossima stagione [redacted]. Per info: dalle 16 alle 21.

[redacted] via Nazionale, 183 tel. 4882114. È aperta la campagna abbonamenti per la stagione teatrale 1998/99 orario del botteghino 9.30-13.00, 13.30-19.00. Info tel. 4882114/ 48872203/ [redacted].

E.T.I. TEATRO [redacted] via M. Minghetti, 1 tel. 6794585. Prenotazione e vendita biglietti stagione 1998-1999. Il termine per il rinnovo è il 23 settembre. Orario biglietteria: ore 10-13/15-19. Domenica riposo.

E.T.I. [redacted] via del Teatro Valle, 23/A tel. [redacted]. Abbonamenti per la prossima stagione 1998-99. Info. tel. [redacted] Orario biglietteria: 10-19. Domenica chiuso.

EUCLIDE piazza Euclide, 34/A tel. 8082511. Stagione teatrale 1998/99: Comp. Stabile Teatrogruppo diretta da V. Boffoli. Ottobre-Dicembre "In bianco per Bianca" da "La fille bien gardée" di Labiche e Marc-Michel. Dicembre-Gennaio "Sbrigati mi scappa da ridere" di V. Boffoli. Gennaio-Marzo "Tutti per [redacted] e Una per tutti" da "I Domino Rosa" di Hennequin e Delacour.

[redacted] via S. Stefano Del Cacco, 15 tel. 6796496. Sabato alle ore 21.00 "Snoopy il musical" di Charles M. Schulz.

[redacted] via delle Fornaci, 37 tel. 6372294. Stagione di prosa [redacted] "Herodias e Salomè", "La vita che ti diedi", "Le allegri comari di Windsor", "L'innesto", "Il gatto in [redacted]", "L'astrologo, l'uomo, la bestia e la virtù", "Il divorzio", "La bisbetica domata", "Notte [redacted]", "Arlecchino servitore di due padroni", "Casa di bambola". Botteghino dal 14 settembre. Per informazioni tel. 6372294.

[redacted] via di S. Sabina (Aventino) tel. 39739700. [redacted] ore [redacted] 2ª Rassegna [redacted] cultura Giudaica [redacted]. Alle ore 20.45 "La istoria de [redacted] racconto" lettura scenica. Alle ore 21.45 "Il sogno di Baruccabbà" con Fiorenzo Fiorentini e la sua Compagnia teatrale. Ingresso gratuito.

[redacted] via R. Leoncavallo, 10/16 tel. 8607513. Alle ore 21.00 Rassegna di danza "Che danza vuoi". La compagnia Astra Roma Ballet [redacted] Diana Ferrara in "Contrasti e passioni".

[redacted] via S. Telesforo, 7 tel. 6382791. Sono aperte le iscrizioni alla scuola di formazione teatrale per attori ed ai colloqui per le borse di studio 1998/99.

[redacted] via Principessa Clotilde, 9 tel. 3243134. Alle ore 20.00 e 21.30 La Bilancia e la Fondazione Ippolito Nievo presentano **La congiura** di R. Maraiante. Prenotazione obbligatoria in via del Tulliano.

[redacted] via Beniamino [redacted], 7 (Testaccio) tel. 5742240. Avviso ai soci. Alle ore 21.00 [redacted] "Basta guardarle" (Manuela Di Salvia, Rita Gianini, Francesca Milani) in [redacted]... scritto e diretto da Giannalberto Purpi.

IL VASCELLO via G. Carini, 72/78 tel. 5881021-5898031. Campagna abbonamenti 1998/99. Danza contemporanea. Teatro.

[redacted] via Taro, [redacted] tel. 8416057. Sono aperte le [redacted] corsi di laboratorio teatrale di recitazione e di arte gestuale diretto da Dino Ruggiero. Iscrizioni e selezioni per la prima rassegna teatro [redacted] "Risi... Risum" e teatro mimico "Parola di ...mimo".

L'[redacted] **DEL TEATRO** via Urbana, 107 tel. 4885608. Sono aperte le iscrizioni ai corsi biennali di teatro diretti dai registi F. Marchesi, G. Rossi.

LA[redacted] largo Brancaccio, 82/A tel. 4873164. Martedì [redacted] alle ore 21.30 (prima) Il Teatro Cabaret di Napoli con il Gruppo Ditelo voi presenta **[redacted]**. È aperta la campagna abbonamenti stagione 1998/99 orario 10-13/15-20 tel. 4873164.

LA [redacted] via Giggi Zanazzo, 1 tel. 5817413. Riposo.

[redacted] via Montezebio, 14 tel. 3223634. Pro[redacted] campagna abbonamenti stagione di prosa, e operette. Orario botteghino [redacted] tel. 3223634.

[redacted] via [redacted] Viminale, 51 tel. [redacted] 4870630. Campagna abbonamenti stagione 1998/99. Il botteghino è aperto dal lunedì al sabato con orario continuato dalle 9.30 alle 19.00.

[redacted] via Ventimiglia, 6 tel. [redacted]. Dal 20 settembre alle ore 21.00 (feriali) ore 18.00 (festivi) la Comp. Il Cilindro in "Parole e musica" rassegna di teatro, musica e cinema.

[redacted] piazza G. da Fabriano, 17 tel. [redacted]. Il botteghino del teatro è a disposizione per la riconferma degli abbonamenti all'Accademia Filarmonica Romana e alla stagione 1998/99. Orario 11-13/14-18 dal lunedì al venerdì. Per info. tel. 3234890.

[redacted] via Giosuè Borsi, [redacted] tel. [redacted]. Campagna abbonamenti stagione 1998-99. [redacted] abbonati dal 1° al 25 settembre - nuovi abbonati [redacted] 27 settembre [redacted] alle ore 21.30 (prima) [redacted] Daniele Luttazzi.

[redacted] via Nazionale, 183 tel. 4885095. Riposo.

POLITECNICO via G.B. Tiepolo, 13/A tel. [redacted]. Alle ore 21.00 **Vendetta** [redacted] Giorgio Prosperi, con [redacted] Prosperi, A. [redacted], [redacted] G. [redacted], A. Manzini, E. Carta.

PRATI via Degli Scipioni, 98 tel. [redacted]. Prossima apertura stagione teatrale 1998/99, "Casanova farebbe così" di A. Curcio [redacted] P. De Filippo - "Il medico dei Pazzi" di E. Scarpetta - "La lettera [redacted] mamma" di P. De Filippo - "Lo spione [redacted] scala C" di Samy Fayad.

[redacted] via XX Settembre, 3 tel. 167/795525. Dal 27 settembre al [redacted] ottobre alle ore 20.30 al Teatro Olimpico [redacted] regia di Peter Sellars.

[redacted] piazza S. Chiara, 14 tel. 68802770. Sono aperte le prenotazioni per [redacted] [redacted] Alfieri, Renato Merlino, Monica Paliani, inizio stagione 22 [redacted] 1998. Per informazioni telefonare al [redacted].

[redacted] via R. [redacted], 8 tel. 5755482. Informazioni e prenotazioni per compagnie in ospitalità per prossima stagione teatrale.

[redacted] via Sistina, 129 tel. 4200711. Martedì 22 alle ore 21.00 (prima) [redacted] Compagnia della Rancia presenta Raffaele Paganini e Tosca in [redacted] Regia [redacted] Saverio Marconi. Prosegue la campagna [redacted] 1998/1999. Il botteghino è aperto tutti i giorni dalle [redacted] 10 alle 13 e dalle 15.30 alle [redacted].

[redacted] via Galvani, 65 tel. 5756211. È in preparazione [redacted] in scena dal 27 al 31 ottobre. Per informazioni telefonare al numero 5756211.

[redacted] **DEL GIALLO** via Cassia, 871/C [redacted] 30311078-30311335. È aperta [redacted] campagna abbonamenti per la sta[redacted] 1998/1999 presso "Invito alla lettura" Castel S. Angelo.

[redacted] C. Della Rocca, 6 tel. 24406952. Iscrizioni e selezioni per il 2° Concorso nazionale della comicità "l'Oscar della comicità" (24, 25, 26 settembre). È aperta [redacted] campagna abbonamento a "Su[redacted] di risate" Teatro Comico per [redacted] l'anno.

[redacted] Viale delle tre fontane Eur-Fronte Luner, tel. 0338-8287517. Gli Stund Drivers a Roma fino al 20 settembre orario spettacoli feriali ore 21.30. Sabato ore 17.30 e 21.30. Domenica ore 15.30-17.30-21.30.

[redacted] **DEL CENTRO** Vicolo degli Amatriciani, 2 tel. 6867610. **Riccardo** [redacted] di W. Shakespeare. Solo su prenotazione: scuole o gruppi organizzati [redacted].

[redacted] Circonvallazione Gianicolense 10 [redacted] 5882034. È aperta la campagna abbonamenti per la stagione teatrale 1998/99. Per informazioni dal lunedì al sabato 9.00-18.00.

[redacted] via degli Acquasparta, 16 tel. [redacted]. Campagna abbonamenti stagione 1998-99. Sono aperte le iscrizioni per la scuola di teatro "Troviamoci sul palco" corsi pome[redacted] e serali.

[redacted] P.zza S. Maria Liberatrice, 8 tel. [redacted]. Dal 21 al 27 [redacted] Edizione Rassegna "I corti teatrali" stagione 1998/99. Per informazioni 10-13/16-19.30.

[redacted] via di Monte Testaccio, [redacted] tel. 5744194-5746841. Domani Giusy Valeri presenta [redacted] **Peperoncino**. Regia di P. Castellacci.

CONCERTI E LIRICA

TEATRO [redacted] piazza Beniamino Gigli, 1 tel. 48160255/ 4817003 fax 4881755. Mercoledì 30 alle ore 21.00 concerto sinfonico. Direttore Franco Mannino, musiche di [redacted], Casals, Mascagni, Mannino. Orchestra e coro del Teatro dell'Opera. Stagione di lirica e balletto 1998-99. Dal 14 settembre al 3 ottobre si potranno effettuare i rinnovi degli [redacted] presso la biglietteria. Dal [redacted] ottobre [redacted] 17 sarà possibile contrarre i nuovi abbonamenti. Dal 20 ottobre saranno aperte le prevendite e la vendita dei biglietti del spettacoli della stagione. Apertura della stagione lirica il 17 dicembre ore 20.30 con [redacted] di [redacted] Musorskij. Dir. Gary Bertini. Apertura della Stagione di balletto il 28 ottobre ore 20.30 con **Romeo e Giulietta** di H. [redacted]. Biglietteria aperta [redacted] i giorni (esclusa la domenica) dalle ore 10.45 alle ore 17.00.

ACCADEMIA FILARMONICA ROMANA via Flaminia, 118 tel. 3201752. Presso il botteghino del [redacted] Olimpico è possibile sottoscrivere gli abbonamenti alla stagione 1998/99. Orario 10.00-13.00 e 14.00-18.00 dal lun. al ven. [redacted] 3234890.

ACCADEMIA NAZIONALE S. CECILIA via Vittoria, 6 tel. 3611064-3611068. Alle ore 20.30 all'Auditorio di Via della Conciliazione Myung-Whun Chung dirige l'orchestra dell'Accademia di Santa Cecilia nel "Concerto in [redacted] maggiore per violino e orchestra op.35" [redacted] la partecipazione del violinista Julian Rachlin e nella "Sinfonia n. 4 in fa minore op. 36. Biglietti in vendita al Botteghino dell'Auditorio dal lunedì al venerdì dalle ore 10.30 alle 13.30 e dalle ore 15 alle 18, tel. [redacted]. Prevendita telefonica dal lunedì [redacted] venerdì dalle ore 10 alle 13 e dalle ore 15 [redacted] 18 telefonando la numero verde [redacted].

ACCADEMIA [redacted] ARTI Info tel. 51963475. Riposo.

[redacted] via M. Fanti, 47 tel. 58808282. Riposo.

[redacted] via Vittorio Veneto, 7 tel. [redacted]. Riposo.

[redacted] **IN MUSICA** [redacted] delle Carrozze, 3 tel. 5787883. Sono aperte le iscrizioni ai [redacted] di strumento e di [redacted]. Segreteria ore 16.30-19.30.

ARTS ACADEMY c/o Conservatorio di Sant'Eu[redacted] - via Gualtani, 17 tel. 44252208-44265226. "Scuola di musica" sono aperte le iscrizioni ai [redacted] di scuola normale e perfezionamento per l'anno accademico 1998/99.

[redacted] via Amulio 13 tel. 7843421. L'Associazione Romana Intermusica Spevi invita [redacted] partecipare all'ampliamento della corale "Barberini" Circolo Ufficiali, Coro Polifonico Gospel, a voci miste. Non sono richieste precedenti esperienze vocali o strumentali. Per informazioni: A.R.I.S. tel. 7843319.

[redacted] via [redacted] Colonna, 21/A tel. 3216264 fax 3216271. Sono aperte le iscrizioni per i corsi musicali. Preparazione esami di conservatorio.

[redacted] **CORALE [redacted]** Largo Nostra Signora di Coromoto, 2 tel. 65746027. [redacted] 27 alle ore 17.30 nella Chiesa di Santa Maria dell'Orto concerto con il coro dell'Università [redacted] scienze Estone.

[redacted] via Papa Pio IV, 29 tel. 68805816. Domenica 20 alle ore 21.00 nella chiesa di S. Ignazio si esibirà il coro "Gv concordia 1874 Offenbach-Biebe" [redacted] musiche di J. Christ, [redacted] Ludenitz, A. Grell, T.L. da Victoria, A. Lotti, F. Silcher, [redacted] Arcadelt e altri.

[redacted] c/o [redacted] S. Giovanni Battista de' Fiorentini [redacted] Piazza dell'Oro. Alle ore 21.00 XXXI Festival internazionale di Organo. Concerto di Jan Raas (organo). Musiche di Sweelinck, Cornet, Bach. Ingresso libero.

[redacted] I.U.C. Lungotevere Flaminio [redacted] 6310051 - fax 36001511. È aperta la campagna abbonamenti per la stagione [redacted] 17 ottobre con Orchestra della Toscana-Americana. Per informazioni I.U.C. [redacted].

CLUB ORPHEUS via Ruggero Bacone, 8 tel. 47818485. Stagione concertistica 1998/99 fino al 30 settembre [redacted] Ghione. Inaugurazione il 3 ottobre ore 21.00 con il tenore Giacomo Aragall. Campagna abb. a tredici concerti fino al 30 settembre.

[redacted] via del Portico di Ottavia, 29 - Pren. e info tel. 77209128. Alle ore 21.00 concerto di Federico [redacted] (pianoforte). Musiche di L. Van Beethoven, F. Liszt.

[redacted] piazza della Repubblica (Ariccia) [redacted].

Domenica 20 alle ore 18.30 concerto di Maria Grazia Sorrentino, Peter Hitz (pianoforte a quattro mani). Musiche di Bizet, Fauré, Brahms.

DISCOTECA DI STATO via Caetani, [redacted] tel. 6874857. Alle ore 21 [redacted] concerto "Arie Metastasiane" V. Ciangottini (recitante), A. Caiello (soprano), S. Bartolini (sopranista), G. Nappo (clavicembalo).

[redacted] via delle Fornaci, 37 tel. 6372294. Campagna abbonamenti Stagione Euromusica [redacted] Apertura domenica 26 ottobre Nelson Goerner (pianoforte) "Shura Cherkassy Memorial Concert". Botteghino dal 14 settembre.

[redacted] **DELLA** [redacted] via Flaminia 118 tel. 4746390. Alle ore 21.00 "Una stretta [redacted] seconda Festival jazz italo francese con Nguyen-Le Toc e Eugenio Colombo Ensemble "Giuditta".

[redacted] via Ipponio 8 tel. 7001[redacted]. Giovedì 24 [redacted] ore 21 presso [redacted] Chiesa Angli[redacted] (via del Babuino 153) "[redacted] romanticismo all'espressionismo". Musiche [redacted] Sibelius, Schoenberg. Quartetto I solisti [redacted] Roma [redacted] Catharina Kroeger (soprano).

[redacted] via Montezebio 14 tel. 3223634. Alle ore 21.00 "Lucia di Lammermoor" di G. Donizetti. Dir. orchestra M° Holst.

TEATRO BRANCACCIO Via Merulana 244 tel. 4874563. Alle ore 21.00 "La traviata" musiche di Giuseppe Verdi. Direttore d'orchestra C. Micheli.

PREVENDITE

INTERCLUB SERVICE piazza Ippolito Nievo 3 tel. 5895431-5894293-680[redacted]. Chiuso domenica. Orario: dal lunedì al venerdì 9.00-13.00/16.00-19.00; sabato 9.00-12.00.

[redacted] p.za Esquilino, 37 tel. 4744776-4827403. Chiuso domenica. Orario 9.30-13/15-19.30.

PLANETARIO via Veio 28 tel. 70450122. Chiuso domenica. Orario: dal lunedì al venerdì 10.00-13.00/16.00-19.30, sabato 10.00-13.00.

PREBIS via S. Martino 3/8 tel. 9066585. Orario (solo feriali): 9.00-13.00/15.00-19.00.

[redacted] Prenotazione solo telefonica con pagamento tramite carta di credito o vaglia postale, consegna a domicilio tel. 5207[illegible].

[redacted] via di Macchia Saponara 74/D tel. 5214387 [redacted] domenica e lunedì [illegible] [redacted] Orario [redacted] 13.00/16.00-19.30.

MUSEI E MOSTRE

ACCADEMIA NAZIONALE DI SAN LUCA piazza dell'Accademia di San Luca, 77 tel. 6798850. Orario: tutti i giorni ore 10-19. £ 10.000. "Angelika Kauffmann e Roma" 35 dipinti dell'artista [redacted] origine austriaca realizzati durante i suoi soggiorni romani. Fino al 7 novembre.

ARCHIVIO [redacted] piazzale degli Archivi, 27 tel. 5920180. Orario: lunedì-venerdì ore 9.30-18, sabato ore 9.30-12.30.

[redacted] **CENTER ACEA** via Ostiense, 106 tel. 6991191. Orario: martedì-venerdì ore 10-18, sabato-domenica [redacted] 10-19. £ 12.000. "Le macchine e gli Dei" sculture di Roma antica provenienti dai Musei Capitolini.

LA CASA DI [redacted] del Corso, [redacted] (Centro storico) tel. [redacted]. Orario: mercoledì-lunedì ore 10-18. £ 5.000.

EX CONVENTO [redacted] via in Miranda [redacted] (Foro Romano - Centro storico) tel. 3724121. Orario: lunedì-sabato ore 9-18, domenica ore 9-13. "Carcer Tullianum: il [redacted] volto di una leggenda" complesso archeologico [redacted] Roma arcaica [redacted] repubblicana che nel medioevo venne indicato con il nome di carcere Mamertino. Ingresso libero. Fino al 30 settembre.

[redacted] (Galleria Comunale d'Arte Moderna [redacted] Contemporanea) via Cagliari, 29 [redacted] 4742848. Orario: martedì-sabato ore 10-19, domenica ore 9.30-13.30. £ 5.000. "Lavori in corso 4". Fino al 27 settembre.

[redacted] piazza Scipione Borghese, 5 (Pinciano) tel. 8548577. Per visitare la collezione Borghese bisogna munirsi di prenotazione elettronica, con giorno e fascia [redacted], telefonando al 328101. Orario: [redacted] ore 9-22, domenica [redacted] 9-20. £ 12.000. Visite guidate £ 6.000. Accesso disabili. "Bernini scultore. [redacted] nascita del Barocco in casa Borghese" mostra delle statue realizzate dall'artista [redacted] quelle giovanili. Fino al 20 settembre.

[redacted] **PIAZZA COLONNA** piazza Colonna, tel. 6787616. Orario: lunedì-giovedì ore 10-22, venerdì e sabato [redacted] 10-24. £ 14.000. [redacted] "[redacted]nosauri". Fino al 15 novembre.

[redacted] **CONTEMPORANEA** via Francesco Crispi, 24 tel. 4742948. Orario: martedì-venerdì [redacted] 10-19, domenica ore 9.30-13.30. £ [redacted] "Lavori in corso 4". Fino al 27 settembre.

GALLERIA DELL'ISTITUTO ITALO LATINO-AMERICANO Antiche scuderie di Palazzo San[redacted], via dei Calinari, 3, tel. 684921. Orario: lunedì-sabato [redacted] 11-19. "L'emigrazione italiana in America Latina 1860-1940". Fino al 3 ottobre.

GALLERIA DORIA PAMPHILJ piazza del Collegio Romano, 2 tel. 6797323. Orario: [redacted] giorni (chiuso il giovedì) ore 10-17. £ 12.000. [redacted] cesso disabili.

GALLERIA NAZIONALE [redacted] viale delle Belle Arti, 131 [redacted] 322981. Orario: martedì-sabato ore 9-22, domenica 9-20. £ 8.000. "Novelli: [redacted] Biennale [redacted] Sessantotto - Gastone Novelli" a 30 anni dalla morte dell'artista vengono esposte alcune opere del suo ultimo [redacted] di vita. Fino al 27 settembre. Accesso disabili.

GALLERIA SAN MARCELLO via [redacted] San Marcello, 42 [redacted] 6784174. Orario: lunedì-venerdì ore 9-18.30, sabato ore 9.30-12.30. "La vita negli oggetti" collettiva d'arte figurativa. Fino [redacted] 26 settembre.

LA SERRA - VISITORS [redacted] via Pietro de Coubertin (corso Francia) tel. 8076255. Orario: lunedì-venerdì ore 10-13 e 15-17, sabato ore 10-13. "Plastici, progetti e schizzi del nuovo Auditorium di Renzo Piano".

[redacted] piazza del Campidoglio (Centro storico) tel. 67103069. Orario: martedì-do[redacted] ore 9-19. £ 10.000. L'ultima domenica del [redacted] ingresso gratuito.

[redacted] viale Vaticano [redacted] tel. 69883333. Orario: lunedì-sabato ore 8.45-16, domenica ore 9-14. £ 15.000. L'ultima domenica del [redacted] ingresso gratuito. Accesso [redacted].

[redacted] del Parco Mellini, 84 [redacted]. Orario: mercoledì e sabato ore 9-13. Ingresso libero.

[redacted] dei Baullari, 1 tel. [redacted]. Orario [redacted] ore 9-19, domenica ore 9-13. £ 10.000. "Il sacro e l'acqua. Culti indigeni in Basilicata" oggetti di culto e exvoto. Fino al 15 ottobre.

MUSEO DELLA CIVILTÀ ROMANA piazza [redacted], 10 tel. 5926135. Orario: martedì-sabato ore 9-19, domenica ore 9-14. £ 5.000. Acc. disabili.

MUSEO DELL'ALTO MEDIOEVO via Lincoln, 3 (Eur) [redacted]. Orario: martedì-sabato ore 9-14 e domenica ore 9-13. £ 4.000. Acc. disabili.

MUSEO DELLE CERE piazza SS. Apostoli 67 tel. 6796482. Aperto tutti i giorni. £ 6.000.

[redacted] via Alessandro Guidoni tel. 65010089. Orario: martedì-venerdì ore 9-14, martedì e giovedì anche 14.30-17. £ 4.000. Accesso disabili.

[redacted] via [redacted] San Pietro in Carcere (Centro storico) tel. [redacted]. Orario: [redacted] tutti i giorni [redacted] 10-18.

[redacted] via del Gonfalone, 29 tel. [redacted]. Orario: [redacted]-mercoledì-venerdì-sabato ore 9-13, giovedì [redacted] 14.30-18.30, mar[redacted] anche ore 14.30-18.30. £ [redacted].

MUSEO ETRUSCO piazzale Villa Giulia, 9 tel. 3201951. Orario: martedì-sabato ore 9-19, domenica ore 9-14. £ 8.000.

MUSEO [redacted] **DEI PADRI CAPPUCCINI** (Chiesa di S. Maria della Concezione) via Vittorio Veneto, 27 [redacted] 4871185. Orario: venerdì-mercoledì ore 9-12 e 15-18.

[redacted] **DI ARTE CONTEMPORANEA** piazzale Aldo [redacted], 5 tel. 49910365. Orario: lunedì-venerdì ore 10-13. "Contaminazioni 2 - Fotografia nel complesso arte". Fino all'8 ottobre.

[redacted] Ponte Umberto I, tel. [redacted]. Orario: martedì-sabato ore 9-19, domenica ore 9-13. £ 3.750. L'ultima domenica del mese ingresso gratuito.

[redacted] piazza S. Croce in Gerusalemme, 9/a tel. 7014796 [redacted]. martedì-sabato ore 9-13.30, [redacted] domenica ore 9-12.30. £ 4.000. Accesso disabili.

MUSEO [redacted] **DELLE ARTI E TRADIZIONI POPOLARI** piazza Marconi 10 tel. [redacted]. Orario lunedì-sabato ore 9-14, domenica 9-13. £ 4.000. "Realtà e mito nei costumi del Piemonte e della Valle d'Aosta". Accesso disabili. Fino al 30 ottobre.

[redacted] piazza Scanderbeg 117 tel. 6991120. Orario lunedì-domenica ore 9.30-17.30. Acc. disabili.

[redacted] lungotevere Castello, 50 tel. [illegible]. Orario martedì-sabato ore 9-22, domenica 9-20. £ [redacted].

[redacted] **PREISTORICO ETNOGRAFICO LUIGI PIGORINI** piazza G. Marconi 14 tel. 549521. Orario [redacted]-sabato ore 9-14, domenica ore 9-13. £ 8.000. "Lo splendore del guerriero - Armi africane antiche", esposizione di armi africane fabbricate alla fine dell'Ottocento. Fino al 31 dicembre.

[redacted] via XX Settembre 94 tel. 47613317. Orario martedì-venerdì ore 9-12.30. Ingresso libero.

[redacted] via Tasso 145 tel. 7003866. Orario martedì-venerdì ore 16-19, sabato e domenica ore 9.30-12.30.

[redacted] **EX MATTATOIO** largo Orazio Giustiniani, [redacted] tel. 66802112. Orario tutti i giorni ore 10-24. £ 15.000. "Cina, la porta del drago, arte e cultura cinese dai manufatti ai piatti [redacted] dagli usi e costumi alla lavorazione della seta". Fino all'8 novembre.

PALAZZO ALTEMPS (Museo Nazionale Romano) piazza S. Apollinare 44 tel. 3724121. Orario martedì-domenica ore 9-22. £ 10.000. Riaperto al pubblico, ospita importanti collezioni di scultura archeologica.

[redacted] **DELLE** [redacted] via Nazionale 194 tel. 4745903-4885465. Orario 10-21 (chiuso martedì). "Storie di moda. Mostra storica dell'Alta Moda 1945-1960". Fino al 30 settembre. "La città misteriosa in 3D" postazioni informatiche per [redacted] la riproduzione in realtà virtuale della città raffigurata [redacted] emersa recentemente [redacted] le Terme di Traiano. Fino a ottobre.

FARMACIE DI NOTTE

Aperte dalle 19.30 alle [redacted]

[redacted]: via dello Statuto 35/a, via Nomentana [redacted]; piazza Massa Carrara 10; piazza Bologna 18, piazza Istria 8; Galleria [redacted] testa Stazione Termini (ore 7.30-22); corso Rinascimento 46; via Nazionale 228, via Arenula 73; via Bertoloni 3; piazza Barberini 49; corso d'Italia 100; via Roccantica 2; [redacted] Repubblica 67; piazza del Cinquecento 49.

[redacted]: via Tiburtina 437; via Tuscolana 925/t in alternanza settimanale con via Tuscolana 1258 e via Tuscolana 918; via delle Robinie 81, via Casilina 1220.

[redacted]: viale Europa 76; viale Beata Vergine [redacted] Carmelo 73; via Ostiense 168; piazza Ragusa 14; via Etruria 36; via Tuscolana 462, via Appia Nuova 213; via Acqua Bullicante 68; via Prenestina 365/a; via [redacted] 112.

[redacted]: viale Marconi 178; via Portuense 425; via Pietro Cartoni 183; piazza S. Giovanni di Dio 14, viale Trastevere 229, via Gino Bonichi 113, [redacted] Pietro Rosa 42; largo G. da Montesarchio 10.

[redacted] largo Cervinia 18; via Monti di Primavalle 187; via Paracciani 12; piazza Risorgimento 44; [redacted] Francia 174; largo Gonaggio 8; piazza Ponte Milvio 15; piazza [redacted] XI 30, via Cola di Rienzo 213.

LIBRERIE DI NOTTE

[redacted] - via dei Fienaroli, 27/28 tel. 5884097. Orario: lunedì ore 17.00-24.00, dal martedì alla domenica ore 11.00-24.00. Libreria-Caffè con sala proiezioni, convegni, ristorante e sala da tè.

[redacted] 401 - piazza Campo de' Fiori, [redacted] tel. [redacted] Orario: [redacted] 16.00-24.00, dal martedì al sabato ore 10-13.30 e 16.00-24.00, domenica ore 10.30-13.30 e 18.00-24.00. Libri d'arte, teatro, cinema e spettacolo con una particolare attenzione ai piccoli editori.

[redacted] - via Tuscolana, 771/a tel. [redacted] Orario: Tutti i giorni ore 9.00-23.00.

INVITO ALLA LETTURA - corso Vittorio Emanuele [redacted], 283 [redacted] dal [redacted] al giovedì ore 9.00-1.00, venerdì e sabato [redacted] 9.00-2.00, domenica e lunedì ore 9.00-24.00. Presentazione di libri, incontri dedicati alla poesia, lezioni di ballo, domenica animazione bambini, libri introvabili [redacted] catalogo) in particolare libri d'arte.

[redacted] **DEL TESTACCIO** - piazza S. Maria Liberatrice, 23 [redacted] 5746153. Orario: aperta tutti i giorni fino alle 23.00.

LIBRERIA [redacted] - via del Corso, 26/27 tel. 3204942. Orario: lunedì-giovedì ore 10-20.30, venerdì e sabato ore 10.00-24.00, [redacted] 10.30-13.30 e 15.30-21.00.

LIBRERIA VIA DI RIPETTA - via Ripetta, 239/241 tel. 3207305-36003631. Orario: lunedì-venerdì ore 10.00-24.00, sabato ore 10.00-1.00, domenica ore 11-13.30 e 17.00-24.00.

[redacted] - via dei Giubbonari, 75/77 tel. 68804192, via Nazionale, 71 tel. 4826965, via del Governo Vecchio, 46 tel. 68307645. Orario: [redacted] lunedì al giovedì ore 9.00-24.00, venerdì e sabato ore 9.00-1.[redacted]. Orario continuato. Novità e [redacted] volumi a metà prezzo.

PALOMAR - via Gustavo Bianchi, 7 tel. 5750477-[redacted]. Orario: [redacted] martedì alla domenica ore 14.00-1.00. Libreria-Caffè con internet [redacted], sala conferenze con maxischermo per proiezioni.

[redacted] - piazza Montecitorio, 59 [redacted] 6781103. Orario: aperta tutte le sere fino alle ore 23.00, il sabato fino alle ore 24.00.

[redacted] - via Veneto, 36 tel. 4824151. Orario: dal lunedì al venerdì ore 9.30-24.00, sabato ore 9.30-1.00, domenica ore 11.00-13.30 e ore 17.00-24.00. Costruita su diversi piani la libreria ospita eventi e presentazione di libri.

[redacted] - stazione Termini (Atrio biglietteria) tel. [redacted]. Orario: aperta tutte le sere fino alle ore 23.00.

I LOCALI

[redacted] [redacted] Otranto 9/11 (Prati) tel. 37514763. A disposizione dei clienti due sale accoglienti arredate in stile "irony" e un fornito cocktail bar.

[redacted] lungotevere Testaccio, [redacted]. 5754378. Tutti i martedì e i giovedì serate a tema su viaggi e avventure con proiezione di diapositive e musica in sottofondo. A seguire un ricco buffet.

ANTICO CAFFÈ DELLA PACE via della Pace [redacted] tel. 6861216. Un tradizionale luogo di ritrovo che [redacted] due sale interne e una piazzetta.

[redacted] via delle Capannelle, 104 tel. 7213772. Musica dal vivo brasiliana e, a seguire, disco bar con selezioni musicali varie.

[redacted] piazza del Fico, 26/28 tel. 6865205. Un locale che offre due accoglienti salette interne e numerosi tavolini all'aperto.

[redacted] via della Pace, 25 [redacted]. Un cocktail bar nel centro storico con tavolini e sedie old style. Alle pareti numerosi dipinti raffiguranti gli angoli più suggestivi della città.

I CONCERTI DEL TEMPIETTO Area archeologica del Teatro Marcello. Tel. 77209128. Alle 21 concerto di Federico Paolinelli. Musiche di Liszt, Beethoven.

[redacted] via della Magliana, 52/c, tel. 5561239. Ristorante, ma anche bar de tapas e tablao flamenco con spettacoli ogni sera dalle 22.30 in poi.

[redacted] via Crescenzio 82/a. [redacted] 6896302. Musica jazz, soul, funk e rock. Happy Hour dalle 1[redacted] 20.

[redacted] via Mario De' Fiori 97. [redacted] 6784838. Si balla con le selezioni musicali dei dj Paolo Pompei, Alfredo Meoni e Valter P[redacted].

[redacted] via di Monte Giordano, 28 tel. [redacted]. Un locale che [redacted] fin dal primo pomeriggio cocktail, birre, panini e 58 tipi diversi di tè.

[redacted] [redacted] Ostiense, 131. Domani alle 20.30 festa di inaugurazione con i dj Fabio Lamberti, Alessandro Scavarda, Andrea Giordano, Alex Morelli e Andrea Torre.

[redacted] via della Fontanella 16/B tel. [redacted]. Un pub che si ispira, nello stile d'arredamento, alle birrerie bavaresi. Musica e specialità culinarie.

[redacted] largo Millesimo, 11 (Trionfale) tel. [redacted]. Birreria, [redacted], tramezzini e sfizi vari.

[redacted] piazza [redacted], 4 (Marconi) tel. 55300742. Dalle 20.30 alle 4 discoteca con selezioni musicali [redacted].

[redacted] via del Leopardo, 31 (Trastevere) tel. 0347/3531968. Disco bar in due sale con selezioni musicali funky, black e commerciali.

PETRALATA [redacted] via L. Pasini (centro sportivo Uisp F. Bernardini) tel. [redacted]. Alle 21.30 "Danza di fine millennio", spettacolo della Danza Compagnia di Anna Ca[redacted]. Musica hip-hop a cura del dj Manu C.

[redacted] via Ludovico di Savoia, 6 (San Giovanni) tel. 77077105. [redacted] locale dedicato agli sport [redacted] con televisioni che trasmettono elettrizzanti filmati. Specialità culinarie, [redacted] e tanta musica.

SAXOPHONE PUB via Germanico, 26 (Prati). Tel. [redacted]. Ristorantino al piano superiore e musica dal vivo nella sala al piano terra. Inoltre tavoli all'aperto e Happy Hour dalle 18 alle 20 e dalle 24 [redacted].

[redacted] via dei Fienaroli 12 (Trastevere) tel. 5819130. Cocktail, piatti caldi e musica dal vivo.

[redacted] piazzale Tiburtino, 17 (San Lorenzo) tel. [redacted]. Birra, pizzette, insalate, piatti freddi e sfizi vari serviti nei tavoli all'aperto.

[redacted] via Placanica, 172 (frazione di Morena Sud) tel. 79845959-79896350. Dalle 20 alle 2 pizza, specialità gastronomiche e tanta musica. La birra viene prodotta al momento sotto gli occhi di tutti.

[redacted] via di Monte Testaccio, tel. [redacted]. Alle 21 concerto di Franco Califano. Punti di ristoro e birrerie a disposizione [redacted] clienti.

THE ALBERT via del Traforo, 132 tel. [redacted]. Un locale arredato in stile inglese. Birre, hamburger e varie specialità con tanta [redacted] in sottofondo.

[redacted] via della Maddalena, [redacted]. Tel. [redacted]. Numerose [redacted] specialità irlandesi nel menu, tra cui il manzo alla Guinness e il gulasch Haro.

[redacted] via delle Conchiglie, 23 (Fiumicino) tel. [redacted]. Disco bar "horror" che offre cocktail [redacted] rari e tanta musica.

[redacted] via [redacted] Collegio Romano 6 tel. 6786472. Pub su due piani arredato in stile [redacted] con quadri e oggetti tipici.

[redacted] piazza delle Crociate [redacted] [redacted] in stile irlandese con karaoke.

[redacted] via Gesù e Maria, 18 tel. 3201698. Un pub in stile britannico che offre numerose specialità inglesi: torte rustiche, steak e patate al forno. Inoltre birre e cocktail.

[redacted] via degli olimpionici 7 (Flaminio) tel. 3231302. In programma [redacted] [redacted] e spettacoli in uno spazio dedicato al tango argentino. Punti di [redacted], birrerie e cocktail bar a disposizione dei visitatori.

[redacted] via Appia Nuova 125 (metrò Furio Camillo) tel. 7023464. Domani alle 21 "Da Ovidio a Palazzeschi", versi d'amore e libertà con il maestro Giovanni Gava (tastiera) e Caterina Licheri Reale (voce). Regia di Aldo Giovannetti. A disposizione dei clienti il cocktail bar.

[redacted] via dei Gracchi 83/85 (Prati) tel. 03483701722. Internet caffè diviso in due sale con 16 postazioni per navigare in rete. Con la possibilità di giocare, ma anche di inviare messaggi di posta elettronica.

Radio Dimensione Suono NETWORK

ASCOLTA LE FREQUENZE DI RDS RADIO DIMENSIONE SUONO CHIAMANDO IL NUMERO VERDE 167-255305 O VISITANDO IL SITO WWW.RDS.IT

TRAME

L'AMANTE IN CITTA'. Commedia. Sospettato all'improvviso di avere un amante in città, [redacted] impiegato di una [redacted] trice di Manhattan viene cercato dalla [redacted] glie e dalla [redacted] famiglia. [Augustus 2, Savoy [redacted]

AMARE PER SEMPRE. Sentimentale. Nella prima guerra mondiale, tra un'infermiera della Croce Rossa (Sandra Bullock) e un eroico guidatore di [redacted] al fronte, sboccia un grande [redacted] [Academy Hall, Atlantic 3 Rouge [redacted] Noir, Royal 2]

APRI GLI OCCHI. Thriller. Il secondo film dell'emergente regista spagnolo Alejandro Amenábar racconta la storia di un venti-[redacted], ricco e seducente, accusato di [redacted] cidio. [Cinema Blu]

[redacted]. Fantascienza. Campio[redacted] d'incassi internazionale, il film di Michael Bay «The rock» racconta di un enorme asteroide destinato ad abbattersi sul[redacted] terra e distruggerla. La Nasa decide [redacted] mandare nello spazio un gruppo di uomini per farlo esplodere. [Alhambra 1, Apollo, Barberini 1, Embassy, Eurcine 2, Giulio Cesare 1, Jolly 1, Maestoso 1, Odeon 1]

ARMA LETALE 4. Azione. La guardia costiera scopre [redacted] vecchio battello utilizza[redacted] per trasportare illegalmente negli Stati Uniti più di trecento cinesi [redacted] utilizza[redacted] sul mercato nero. I poliziotti Riggs e Murtaugh si mettono sulle tracce [redacted] una potente organizzazione criminale guidata [redacted] signore del crimine asiatico. [Alhambra 2, Barberini 2, Drive In, Jolly 4, Lux 3, Maestoso 4, Metropolitan, [redacted] 2, Pasquino]

[redacted] DELL'ORTOLANO. Sentimenta[redacted]. L'attraente contessa [redacted] Bellfior s'invaghisce [redacted] proprio attendente non sapendo che egli è fidanzato [redacted] la [redacted] [Nuovo Olimpia [redacted]

LA CITTA' DEGLI ANGELI. Sentimentale. Nel remake statunitense [redacted] «Cielo sopra Berlino» il cardiochirurgo Meg Ryan incrocia l'angelo innamorato Nicolas Cage che rinuncia per lei all'immortalità. [Fiamma 1, [redacted] Cesare 3, Lux 5, Sisto]

COLPO DI FULMINE. Commedia. Quattro frenetici giorni nella vita del disoccupato newyorkese Redmond (Kevin Corrigan): amici bizzarri, uno stravagante [redacted] (James Woods), donne, un misterioso pacchetto da consegnare. [Quattro Fontane 4]

IL DOTTOR DOLITTLE. Commedia. Schiavo del lavoro, lo stravagante medico Eddie Murphy scopre un giorno di possedere una dote straordinaria: la facoltà di parlare con [redacted] animali. [America, Antares 1, Broadway 2, Doria 1, Empire 2, Europa, Excelsior 1, Madison 1, Missouri 2, Quirinetta, Sup[redacted], Trianon 1, Tristar Sala Rossa]

I PICCOLI MAESTRI. Drammatico. L'ultimo lavoro [redacted] Daniele Luchetti è ambientato [redacted] 1943 e racconta le vicende di giovani studenti che diventano partigiani sulle montagne. [Admiral, [redacted] 6, Etoile, Excelsior 2, Madison 4, Paris]

L'ODORE DELLA NOTTE. Drammatico. Remo (Valerio Mastandrea) è prima un poliziotto irregolare, poi diventa [redacted] banda di rapinatori. Il film è ispirato ad una storia vera. [Antares 2, [redacted] 2, Intrastevere 1, [redacted] 3, Savoy 1, Trianon 2, Tristar [redacted] Verde]

PIOGGIA INFERNALE. Azione. Nel film dell'ex direttore della fotografia Mikael Salomon la furia [redacted] un fiume ingrossato [redacted] piogge torrenziali minaccia [redacted] piccola città. Intanto, un ladro prepara un colpo [redacted] tre milioni di dollari. [Atlantic 4, [redacted]]

RICOMINCIARE A VIVERE. Sentimentale. Abbandonata dal marito per la migliore amica, la giovane Birdee (Sandra Bullock) decide [redacted] tornare con la figlia nella cittadina [redacted] Texas dove è cresciuta. [Doria 3, Garden, Savoy 2, Trianon 4, Tristar Sala Blu]

[redacted] Horror. Dopo il successo del precedente, ritornano gli incubi di «Scream»: in questo caso gli inspiegabili omicidi avvengono [redacted] college. [Atlantic 1, Broadway 1, Capitol, Empire 1, Gregory, New York, Quirinale 1, Reale 1, Royal 1]

SEX CRIMES - GIOCHI PERICOLOSI. Thriller erotico. [redacted] giovane professore si difende dall'accusa di aver violentato due allieve tra colpi di scena, bugie incrociate, false testimonianze. [Atlantic 2, Broadway 3, Capranica, Excelsior 3, Golden, Missouri 1, Quirinale 2, Reale 2, Ritz, Universal]

SLIDING DOORS. Commedia. Una [redacted]tropolitana persa per un minuto [redacted] ritardo è al centro [redacted] giornata [redacted] Helen (Gwyneth Paltrow): l'avesse presa avrebbe scoperto il convivente [redacted] l'ex fidanzata. [Alcazar, Alhambra 3, Eden, Eurcine 3, Giulio Cesare 2, Jolly 2, Lux 1, Maestoso 2, [redacted]

THE [redacted]RIOT. Azione. Braccata dall'Fbi, la milizia armata guidata dal terribile Floyd Chisolm contagia [redacted] zona del Montana [redacted] un virus mortale rubato da [redacted] laboratorio [redacted] governo. Un [redacted] biologo dei servizi segreti [redacted]ericani (Steven Seagal) cerca di [redacted]are un antidoto. [Odeon 3]

LA VITA E' BELLA. Commedia drammatica. Anni Trenta, Roberto Benigni narra le vicissitudini dell'ingenuo Guido e affronta in chiave tragicomica il tema della prigionia in un campo di concentramento nazista.

[redacted]

PRIME VISIONI

S/G/M/P DIMENSIONI DELLO SCHERMO S = Super G = Grande M = Medio P = Piccolo — 0000 POSTI A SEDERE — [redacted] — CON[redacted]IZIONATA — [redacted]

LA [redacted]

DI LIETTA TORNABUONI

Storia d'amore alla periferia di Marsiglia

COMMEDIA francese molto carina dagli accenti politico-sociali, storia d'amore tra popolani di sinistra a L'Estaque, il piccolo porto industriale alla periferia di Marsiglia. Lui è custode d'un cementificio in disarmo, ha un passato familiare tragico. Lei, cassiera in un grande magazzino, è vedova, madre di due figli, circondata dall'amicizia e dalla solidarietà dei vicini. L'incontro d'amore tra i due non è facile, la vita li ha feriti troppo profondamente e resi cauti, poco fiduciosi. Il film, ha scritto Gianni Rondolino, evoca il cinema francese degli Anni Trenta, del Fronte Popolare, di Renoir e Duvivier, con un pizzico di ironia alla René Clair e [redacted] un sentimento umanitario, una solidarietà di classe che trasformano i piccoli fatti, le schermaglie amorose, i litigi, in elementi di [redacted] discorso sulla società di fine millennio; e fa riflettere, intriso com'è, dietro la levità del racconto, di malinconia e di tristezza». Gli interpreti [redacted] molto efficaci; è ben raccontato l'ambiente, quella Marsiglia popolana dove il regista ha ambientato anche i suoi film precedenti.

MARIUS ET [redacted]
di Robert Guédiguian, con Ariane Ascaride, Gérard Meylan, Pascale Robert, Jacques Boudet, Frédérique Bonnel, Jean-Pierre Darroussin; Francia, 1997
(Labirinto C)

ACADEMY HALL G 1100 — via Stamira [redacted] tel. 44237778 — **[redacted] per sempre** di Richard Attenborough; con Sandra Bullock, Chris O'Donnel. [redacted] rio 16.30-18.30 L. 8.000 20.30-22.30 L. 12.000

ADMIRAL G 375 — piazza Verbano [redacted] tel. 8541195. — **I piccoli [redacted]** [redacted] Daniele Luchetti, con Stefano Accorsi, [redacted] Montorsi Ora[redacted] 15.40-18.00 L. 8.000 20.15-22.30 L. 12.000

[redacted] S 1343 — piazza Cavour 22 tel. 3211896 — **[redacted] per lavori**

ALCAZAR G 210 — via Merry del Val [redacted] tel. 5880099 — **Sliding doors** [redacted] Peter Howitt; [redacted] Gwyneth Paltrow, John Hannah Orario 16.30-18.30 L. 8.000 20.30-22.30 L. 13.000

ALHAMBRA Sala 1 S 240 — via Pier delle Vigne 4 tel. 66012154 — **Armageddon** di Michael Bay; con Bruce Willis, Ben [redacted] Orario 16.40 L. [redacted] 19.30-22.30 L. [redacted]

ALHAMBRA Sala 2 S 225 — via Pier delle Vigne 4 tel. 66012154 — **[redacted] letale [redacted]** di Richard Donner, con Mel Gibson, Danny Glover Orario 17.30 L. 8.000 20.00-22.30 L. 13.000

ALHAMBRA Sala 3 G [redacted] — via [redacted]r delle Vigne, 4 tel. 66012154 — **Sliding [redacted]** [redacted] Peter Howitt, [redacted] Gwyneth Paltrow, John Hannah Orario 16.00-18.10 L. 8.000 20.20-22.30 L. 13.000

[redacted] S 922 — via Accademia Agiati 57 tel. [redacted] — **[redacted] per lavori**

AMERICA S 750 — via Natale del Grande 6 tel. 5816168 — **Il dottor [redacted]** di B. Thomas, con Eddie Murphy, K. Platt Orario 16.30-18.30-20.30-22.30 L. [redacted]

ANTARES Sala 1 S 400 — viale Adriatico, 15-21 tel. 8184388 — **[redacted]** di B. Thomas, [redacted] Eddie Murphy, K. Platt Orario 16.30-18.30 L. 8.000 20.30-22.30 L. [redacted]

ANTARES Sala 2 M 120 — viale Adriatico, 15-21 tel. 8184388 — **[redacted]ore della notte** di Claudio Caligari, con Valerio Mastandrea Orario 16.30-18.30 L. 8.000 20.30-22.30 L. 12.000

APOLLO S 740 — via dei Galla e Sidama 20 tel. 86208806 — **Armageddon** di Michael Bay, con Bruce [redacted], Ben Affleck Orario 16.30 L. [redacted] 19.30-22.30 L. 13.000

ARCHIMEDE G 250 — [redacted] Archimede, 71 tel. 3242508 — **L'albero [redacted] pere** di Francesca Archibugi, con [redacted]ria Golini, Segio Rubini Orario 16.30-18.30 L. 8.000 20.30-22.30 L. 12.000

ARISTON G 983 — via Cicerone [redacted] 3212597 — **Chiuso per lavori**

ATLANTIC Sala 1 S 644 — via Tuscolana 745 [redacted] 7610656 — **Scream 2** di Wes Craven con David Arquette, Courtney Cox VM [redacted] Orario 15.15-17.40 [redacted] 8.000 20.05-22.30 L. 12.000

ATLANTIC Sala 2 G 585 — via Tuscolana 745 tel. 7610656 — **Sex crimes** di John McNoughton, con Kevin Bacon, Matt Dillon Orario 16.30-18.30 L. 8.000 20.30-22.30 L. [redacted]

ATLANTIC Sala 3 G 140 — via Tuscolana [redacted] tel. 7610656 — **[redacted] per sempre** di Richard Attenborough, con Sandra Bullock, Chris O'Donnel Orario 16.00 L. 8.000 18.10-20.20-22.30 L. [redacted]

ATLANTIC Sala 4 G [redacted] — [redacted] Tuscolana 745 tel. [redacted] — **[redacted] infernale** di Michael Salomon, con [redacted] Slater, Morgan Freeman Orario 17.00-18.50 L. 8.000 20.40-22.30 L. 12.000

ATLANTIC Sala 5 [redacted] 140 — via Tuscolana 745 tel. 7610656 — **Wag the Dog-Sesso e potere** di B. Levinson, con D. Hoffman e R. De Niro Orario 16.30-18.30 L. 8.000 20.30-22.30 L. 12.000

ATLANTIC Sala 6 G 220 — via Tuscolana 745 tel. 7610656 — **I piccoli maestri** di Daniele Luchetti, con Stefano Accorsi, Stefania Montorsi [redacted] 15.30-17.50 L. 8.000 20.10-22.30 L. 12.000

AUGUSTUS Sala 1 G 400 — [redacted] Vittorio Emanuele 203 tel. 6875455 — **L'oggetto del mio [redacted]** di Nicholas Hytner, con Jennifer Aniston Orario 16.00-18.10 L. 8.000 20.20-22.30 L. 12.000

[redacted] G 100 — corso Vittorio Emanuele 203 tel. 6875455. — **L'amante in città** di Greg Mottola, con Parker Posey, Campbell Scott Orario 16.30-18.30 L. 8.000 20.30-22.30 L. 12.000

BARBERINI Sala 1 [redacted] 500 — piazza Barberini 24-25-26 tel. 4827707 — **Armageddon** di Michael Bay, con Bruce Willis, Ben Affleck Orario 16.40 L. 8.000 19.30-22.30 L. 13.000

BARBERINI Sala 2 S 250 — piazza Barberini 24-25-26 tel. 4827707 — **Arma letale 4** di Richard Donner, con [redacted] Gibson, Danny Glover Orario 17.30 L. 8.000 20.00-22.30 L. 13.000

BARBERINI Sala 3 G 160 — piazza Barberini 24-25-26 tel. 4827707 — **[redacted] profumo di un giorno d'estate** di [redacted] Keitel, A. MacDowell Orario 16.50-18.45 L. 8.000 20.40-22.30 L. 13.000

BROADWAY Sala 1 G 174 — via dei Narcisi 36 tel. 2303408 — **Scream [redacted]** di Wes Craven con David Arquette, Courtney Cox [redacted] 14 Orario 15.15-17.40 20.05-22.30 L. 8.000

BROADWAY Sala 2 G 200 — via dei Narcisi 36 tel. 2303408 — **Il dottor Dolittle** di B. Thomas, con Eddie Murphy, K. Platt Orario 15.30-17.15-19.00-20.45-22.30 L. 8.000

[redacted] Sala 3 G 100 — via dei Narcisi 36 tel. 2303408 — **Sex crimes** di John McNoughton, con Kevin Bacon, Matt Dillon Orario 16.30-18.30-20.30-22.30 L. 8.000

CAPITOL S 676 — via G. Sacconi 39 tel. 3236619 — **[redacted] 2** di Wes Craven con David Arquette, Courtney Cox VM 14 Orario 15.30-17.50 L. 8.000 20.10-22.30 L. 12.000

CAPRANICA S 845 — piazza Capranica 101 [redacted] 6792465 — **[redacted]** di John McNoughton, con Kevin Bacon, Matt Dillon Orario 16.00-18.10 L. 8.000 20.20-22.30 L. 12.000

CAPRANICHETTA P 121 — piazza Montecitorio 125 tel. 6796957 — **Il grande Lebowsky** di Joel Coen, con Jeff Bridges, John Goodman Orario 17.45 L. 8.000 20.00-22.30 L. 12.000

[redacted] S 800 — via Cassia 692 tel. [redacted] — [redacted]

CIAK Sala 2 M 95 — via Cassia 692 tel. 33251607 — [redacted]

CINEMA BLU G 221 — Borgo Santo Spirito, 75 tel. 6832724 — **Apri [redacted] occhi** di Alejandro Amenabar. Orario 16.00-18.05 L. 8.000 L. 8.000 20.15-22.30 L. 12.000

COLA DI RIENZO S 500 — piazza Cola di Rienzo 88 tel. 3235693 — **[redacted] ad inviti** Orario 21.00

DEI PICCOLI P 65 — v.le [redacted] Pineta 15 Villa Borghese tel. [redacted] — **Un topolino sotto sfratto** Orario 16.45-18.30 L. [redacted] **Full Monty** Orario [redacted] 20.30-22.30 L. 10.000

DORIA Sala 1 G 230 — via Andrea Doria 52/60 tel. 39721446 — **Il dottor [redacted]** [redacted] Thomas, [redacted] Eddie Murphy, K. Platt Orario 16.30-18.30 L. 8.000 20.30-22.30 L. 12.000

DORIA Sala 2 S 120 — via Andrea Doria 52/60 tel. 39721446 — **L'odore della notte** di Claudio Caligari, con Valerio Mastandrea Orario [redacted] 18.30 L. 8.000 20.30-22.30 L. 12.000

DORIA Sala 3 M 110 — via Andrea Doria 52/60 tel. 39721446 — **[redacted]minciare a vivere** di Forest [redacted], con Sandra Bullock, Gena Rowlands Orario 16.10-18.20 L. 8.000 20.30-22.30 L. [redacted]

EDEN G 420 — piazza Cola di Rienzo 74 tel. 3612449 — **Sliding [redacted]** di Peter Howitt, con Gwyneth Paltrow, John [redacted] Orario 16.30-18.30 L. 8.000 20.30-22.30 L. 13.000

EMBASSY G 708 — via Stoppani 7 tel. 8070245. — **Armageddon** di Michael Bay, [redacted] ce Willis, Ben Affleck Orario 16.15 L. 8.000 19.30-22.30 L. 13.000

EMPIRE S 884 — viale Regina Margherita 29 tel. 8417719 — **Scream [redacted]** di Wes Craven con David Arquette, Courtney Cox VM 14. Orario 15.30-17.50 L. 8.000 20.10-22.30 L. 12.000

EMPIRE 2 S 600 — viale Esercito 44 (Cecchignola) tel. 5010652 — **Il dottor [redacted]** [redacted] B. Thomas, [redacted] Eddie Murphy, K. Platt Orario 16.30-18.30-20.30-22.30 L. [redacted]

ETOILE S 707 — piazza in Lucina 41 [redacted] 6876125. — **I piccoli maestri** di Daniele Luchetti, con Stefano Accorsi, Stefania Montorsi Orario 15.40-18.00 L. 8.000 20.15-22.30 L. 12.000

EURCINE Sala 1 S 429 — via Liszt 32 tel. 5910986. — Rass. cinem. "Venezia a Roma": **Out of Sight** VO Orario 15.30-22.30 L. 10.000 **Elizabeth** VO Orario 17.45-20.00 L. 10.000

EURCINE Sala 2 M 220 — via Liszt 32 tel. 5910986 — **Armageddon** di Michael Bay; con Bruce Willis, Ben Affleck Orario 16.30 L. 8.000 Orario 19.30-22.30 L. 13.000

EURCINE Sala 3 M 220 — via Liszt 32 tel. [redacted] — **[redacted]g doors** [redacted] Peter Howitt; con Gwyneth Paltrow, John Hannah Orario 15[redacted] 17.50 L. 8.000 Orario 20.10-22.30 L. 13.000

[redacted] S 710 — corso Italia 107 tel. 44249760. — **Il dottor [redacted]** di B. Thomas, [redacted] Eddie Murphy, K. Platt. Orario 13.30-18.30 L. 8.000 19.00-20.30-22.30 L. 12.000

[redacted] G 450 — via Beata V. Carmelo 2 tel. 5292296. — **Il dottor Dolittle** di B. Thomas, con Eddie Murphy, K. Platt Orario 15.30-17.15 L. [redacted] 19.00-20.45-22.30 L. 12.000

EXCELSIOR Sala 2 G 150 — via Beata V. Carmelo 2 tel. 5292296. — **I piccoli maestri** di Daniele Luchetti, con Stefano Accorsi, Stefania Montorsi Orario 15.30-17.50 L. 8.000 20.10-22.30 L. 12.000

EXCELSIOR Sala 3 G 130 — via Beata V. Carmelo 2 tel. 5292296. — **Sex crimes** di John McNoughton, con Kevin Bacon, Matt Dillon Orario 16.30-18.30 L. 8.000 20.30-22.30 L. 12.000

FARNESE G 200 — Campo de' Fiori 56 tel. 6864395 — **L'albero delle pere** di Francesca Archibugi; con Valeria Golini, Segio Rubini Orario 17.00 L. 8.000 18.50-20.40-22.30 L. 12.000

FIAMMA Sala 1 G 500 — via [redacted] tel. [redacted] — **[redacted] degli angeli** di B. Silberling, con Meg Ryan, Nicholas Cage. Orario 15.15-17.50 L. 8.000 20.10-22.30 L. 13.000

[redacted] M 172 — via [redacted]olati 47 tel. 4827100 — **[redacted]** di Donatella Maiorca, con Stefania Rocca Orario 16.30-18.30 L. 8.000 20.30-22.30 L. 13.000

[redacted] — via Pietro Maffi, [redacted] 61662378 — **[redacted] apertura [redacted]**

[redacted] S 550 — viale Trastevere 246 tel. 5812848 — **Ricominciare a vivere** di Forest Whitaker, con Sandra Bullock, Gena Rowlands Orario 18.10 L. 8.000 20.20-22.30 L. 12.000

GIOIELLO P 217 — via Nomentana 43 tel. 44250299 — **La vita è bella** Vers. Internaz. di e con Roberto Benigni con Nicoletta Braschi. Orario 17.45 L. 8.000 20.10-22.30 L. [redacted]

[redacted] CESARE 1 S 494 — viale Giulio Cesare 259 tel. 39720795 — **Armageddon** di [redacted] Bay; con Bruce Willis, Ben Affleck Orario 16.30 L. 8.000 19.30-22.30 L. 13.000

[redacted] 2 M 237 — viale Giulio Cesare 259 tel. 39720795 — **Sliding doors** di Peter Howitt; [redacted] Gwyneth Paltrow, John Hannah Orario 15.30-17.50 L. 8.000 20.10-22.30 L. 13.000

GIULIO CESARE 3 M 221 — viale [redacted]lio Cesare 259 tel. [redacted] — **[redacted] città degli angeli** di B. Silberling, [redacted] Meg Ryan, Nicholas Cage Orario 15.30-17.50 L. 8.000 20.10-22.30 L. 13.000

GOLDEN S 640 — viale Taranto 36 tel. 70496602 — **Sex crimes** di John McNoughton, con Kevin Bacon, Matt Dillon Orario 16.00-18.10 L. 8.000 20.20-22.30 L. 10.000

[redacted] G 220 — via G. Bodoni 59 tel. 5745825 — **L'albero delle pere** di Francesca Archibugi; con Valeria Golini, Segio Rubini Orario 17.15 L. 7.000 19.00-20.45-22.30 L. 12.000

GREENWICH Sala 2 M 100 — via G. Bodoni 59 tel. 5745825 — Rass. cinem. "Venezia a Roma": **Api Pupil** VO Orario 16.30-22.30 L. 10.000 **Rose hotel** VO Orario 18.30-20.30 L. [redacted]

GREENWICH Sala [redacted] M 80 — via G. [redacted] 59 tel. 5745825. — **Angeli armati** di John Sayles, con Fe[redacted] Luppi, Tania Cruz. Orario 17.45 L. 8.000 20.15-22.30 L. 12.000

GREGORY G 600 — via Gregorio VII 180 tel. 6380600 — **[redacted] 2** di Wes Craven con David Arquette, Courtney Cox VM 14 Orario 15.30-17.50 L. 8.000 20.10-22.30 L. 12.000

HOLIDAY G 374 — largo Benedetto Marcello 1 tel. 8548326. — **Il grande Lebowsky** di Joel Coen, con Jeff Bridges, John Goodman Orario 17.45 L. 8.000 20.10-22.30 L. 12.000

INTRASTEVERE 1 G 210 — vicolo Moroni 3/A (p.za Trilussa) [redacted] — **L'odore [redacted]** di Claudio Caligari, con Valerio Mastandrea [redacted] 16.30-18.30 L. 8.000 20.30-22.30 L. 12.000

INTRASTEVERE 2 M 120 — vicolo Moroni 3/A (p.za Trilussa) tel. 5884230 — **[redacted] dei lavavetri** di Peter Del Monte, con Kim Rossi Stuart, Agata Buzek Orario 16.30-18.30 L. 8.000 20.30-22.30 L. [redacted]

[redacted] P 35 — vicolo Moroni 3/A (p.za Trilussa) [redacted] 5884230 — **Gadjo Dilo-Lo straniero pazzo** di Tony Gatlif, [redacted] Romain Duris Orario 16.30-18.30 L. 8.000 20.30-22.30 L. 12.000

JOLLY Sala 1 G 337 — via Giano Della Bella, 4/6 tel. [redacted] — **Armageddon** di Michael Bay; con Bruce Willis, Ben Affleck Orario 16.30 L. [redacted] 19.30-22.30 L. [redacted]

JOLLY Sala 2 M 100 — via Giano Della Bella, 4/6 tel. 44232190. — **Sliding doors** di Peter Howitt, [redacted] Gwyneth Paltrow, John Hannah. [redacted] 15.30-17.50 L. 8.000 20.10-22.30 L. 13.000

JOLLY Sala 3 M 125 — via Giano [redacted] Bella, 4/6 tel. 44232190 — **Viol@** di Donatella Maiorca; con Stefania Rocca Orario 16.30-18.30 L. 8.000 20.30-22.30 L. 13.000

JOLLY Sala 4 M 140 — via Giano Della Bella, 4/6 tel. 44232190. — **Arma letale [redacted]** di Richard Donner, con Mel Gibson, Danny Glover Orario 17.20 L. 12.000 19.55-22.30 L. 13.000

KING G 600 — [redacted] Fogliano 37 tel. 86206732. — **Chiusura [redacted]**

LUX [redacted] S 320 — via Massaciuccoli, 39 tel. 86204960. — **[redacted] doors** di Peter Howitt; con Gwyneth Paltrow, John Hannah. Orario 15.45-17.40 L. 8.000 20.35-22.40 L. 13.000

[redacted] M 60 — via Massaciuccoli, 39 tel. 86204960 — **L'albero delle pere** di Francesca Archibugi, con Valeria Golini, Segio Rubini Orario 16.30-18.30 L. 8.000 20.30-22.30 L. [redacted]

LUX 3 G 116 — via Massaciuccoli, 39 tel. 86204960 — **[redacted] 4** di Richard Donner, con Mel Gibson, Danny Glover Orario 15.30-17.50 L. 8.000 20.30-22.50 L. 13.000

LUX 4 M 82 — via Massaciuccoli, 39 tel. 86204960 — **Follia omicida** di Craig R. Baxley, con C. Sheen, M. Winningham Orario 15.30-17.05 L. 8.000 18.40-20.45-22.45 L. 13.000

LUX 5 G 176 — via Massaciuccoli, 39 tel. 86204960 — **La città degli angeli** di Brad Silberling, con Meg Ryan, Nicholas Cage Orario 16.00-18.30 L. 8.000 20.35-22.40 L. 13.000

LUX 6 M 80 — via Massaciuccoli, 39 [redacted] 86204960 — **[redacted] lavavetri** [redacted] Peter Del Monte; con Kim Rossi Stuart, Agata Buzek Orario 16.30 L. 8.000 18.30-20.30-22.30 L. [redacted]

MADISON Sala 1 G 300 — via Chiabrera 121 [redacted] 5417926 — **Il [redacted] Dolittle** di B. Thomas, [redacted] Eddie Murphy, K. Platt Orario 16.30-18.30 L. 8.000 20.30-22.30 L. 12.000

MADISON Sala 2 G 300 — via Chiabrera 121 tel. 5417926. — [redacted] "Venezia a Roma": **Train de [redacted]** VO Orario 16.30-22.30 L. 10.000 **[redacted]tikonka** VO Orario 18.30-20.30 L. 10.000

MADISON [redacted] 3 M 150 — via Chiabrera 121 tel. 5417926 — **L'odore della [redacted]** [redacted] Claudio Caligari, con Valerio Mastandrea Orario 16.00-18.10 L. 8.000 20.20-22.30 L. 12.000

[redacted] P 100 — via Chiabrera 121 tel. 5417926. — **I piccoli maestri** di Daniele Luchetti, con Stefano Accorsi, Stefania Montorsi Orario 16.00-18.10 L. 8.000 20.20-22.30 L. 12.000

MAESTOSO Sala 1 [redacted] 634 — via Appia Nuova 416 tel. [redacted] — **Armageddon** di Michael Bay, [redacted] Bruce Willis, Ben Affleck. Orario 16.30 L. [redacted] rio: 19.30-22.30 L. 13.000

MAESTOSO Sala 2 M 130 — via Appia Nuova 416 tel. 786086. — **Sliding doors** di Peter Howitt; con Gwyneth Paltrow, John Hannah [redacted] 15.30-17.50 L. 8.000 20.10-22.30 L. 13.000

MAESTOSO Sala 3 M 140 — via Appia Nuova 416 tel. 786086. — **Viol@** di Donatella Maiorca; con Stefania Rocca Orario: 15.30-17.30 L. 8.000 Orario: 20.00-22.30 L. 13.000

MAESTOSO Sala 4 M 120 — via Appia Nuova 416 tel. 786086 — **[redacted]** di Richard Donner, [redacted] Mel Gibson, Danny Glover Orario 17.15 L. 8.000 Orario: 19.50-22.30 L. 13.000

MAJESTIC G 462 — via SS. Apostoli 20 tel. [redacted]

[redacted] G 612 — via del Corso 7 tel. [redacted]0933. — **Arma letale [redacted]** di Richard Donner, con [redacted] Gibson, Danny [redacted]: 17.00 L. 8.000 20.00-22.30 L. 13.000

[redacted] G 320 — via Viterbo 11 [redacted] — **L'[redacted] pere** di Francesca Archibugi; con Valeria Golini, Segio Rubini Orario 17.00-18.50 L. 8.000 20.40-22.30 L. 12.000

[redacted]la 2 M 102 — via Viterbo 11 tel. 8559493 — **La [redacted] dei lavavetri** di Peter Del Monte; con Kim Rossi Stuart, Agata Buzek Orario 16.30-18.30 L. 8.000 20.30-22.30 L. 12.000

M[redacted] 1 S 400 — via E. Bombelli 25 tel. 55383193 — **Sex crimes** di John McNoughton, con Kevin Bacon, Matt Dillon. Orario: 16.00-18.15 L. 8.000 20.30-22.30 L. 12.000

[redacted] Sala 2 G 210 — via E. Bombelli 25 tel. 55383193. — **Il [redacted]** di B. Thomas, con Eddie Murphy, K. Platt Orario 16.30-18.30 L. 8.000 20.30-22.30 L. 12.000

[redacted] Sala 3 M 112 — via E. Bombelli 25 tel. 55383193 — **L'incantesimo del lago 3...** Orario 16.30-18.30 L. 8.000: **[redacted]** Orario 20.30-22.30 L. 12.000

NEW YORK S 1100 — via Cave 36 tel. 7810271. — **[redacted]** di Wes Craven con David Arquette, Courtney Cox VM 14. Orario 15.30-17.50 L. 8.000 20.10-22.30 L. 10.000

[redacted] OLIMPIA A S 200 — via in Lucina 16/G tel. 5861068 — **Con[redacted] privato** di Liv Ullmann, [redacted] Pernilla August. Orario 18.00 L. 8.000 20.15-22.30 L. [redacted]

NUOVO OLIMPIA B G 80 — via in Lucina 16/G tel. [redacted] — **Il [redacted]** di Lope [redacted] Vega, con Emma Suarez, Carmelo Gomez. Orario 18.15 L. 8.000 20.30-22.30 L. 12.000

[redacted] G 300 — largo Ascianghi 1 tel. 5818116. — **[redacted]** Orario 16.15-18.20 L. 8.000 20.25-22.30 L. 12.000

ODEON 1 S 200 — piazza S. Jacini, 22 tel. 36298171. — **Armageddon** di Michael Bay, con Bruce Willis, Ben Affleck. Orario 15.00-17.50-20.20-23.00 L. 13.000

[redacted] M 120 — piazza S. Jacini, 22 tel. 36298171. — **Arma [redacted] 4** di Richard Donner, [redacted] Mel Gibson, Danny Glover [redacted] 15.30-17.50 L. 8.000 20.30-22.50 L. [redacted]

ODEON 3 M 80 — piazza S. Jacini, 22 tel. 36298171 — **[redacted]** di Dean Semler, con Steven Segal. Orario: 15.45-17.30 L. 8.000 19.15-21.00-22.40 L. 13.000

ODEON 4 G 100 — piazza S. Jacini, [redacted] tel. 36298171 — **[redacted]** di Francesca Archibugi, con Valeria Golini, Segio Rubini Orario 16.30-18.30 L. 8.000 20.30-22.30 L. 13.000

PARIS S 1100 — via Magna Grecia 112 tel. 70496568 — **I piccoli maestri** di Daniele Luchetti, con Stefano Accorsi, Stefania Montorsi Orario: 15.40-18.00 L. 8.000 20.15-22.30 L. 12.000

PASQU[redacted] M 185 — vicolo [redacted] Piede 19 tel. [redacted]. — **Arma letale 4** di Richard Donner, con Mel Gibson, Danny Glover Orario 16.30-18.30 L. 8.000 20.30-22.30 L. 12.000

QUATTRO FONTANE 1 S 345 — via Quattro Fontane [redacted] tel. 4741515 — **Ventiquattrosette** [redacted] Shane [redacted]dows, con Bob Hoskins Orario 17.00-18.50 L. 8.000 20.40-22.30 L. 12.000

[redacted] 2 S 290 — via Quattro Fontane 23 tel. 4741515 — **Arizona [redacted]** di Emir Kusturica, con Johnny Depp [redacted] 17.30 L. 8.000 20.00-22.30 L. [redacted]

QUATTRO FONTANE 3 G 140 — via Quattro Fontane [redacted] tel. 4741515 — **La parola [redacted] esiste** di Mimmo Calopresti, con Fabrizio Bentivoglio Orario 18.00-19.30 L. 8.000 21.00-22.30 L. 12.000

QUATTRO FONTANE 4 M 70 — via Quattro Fontane [redacted] tel. 4741515 — **Colpo di fulmine** [redacted] Matthew Harrison, con Kevin Corrigan, [redacted] Fiorentino [redacted] 17.30-19.10 L. 8.000 20.50-22.30 L. 12.000

QUIRINALE Sala 1 G 350 — via Nazionale 190 tel. 4882653 — **Scream 2** di Wes Craven [redacted] David Arquette, Courtney Cox VM 14 Orario 15.30-17.50 L. 8.000 20.10-22.30 L. [redacted]

QUIRINALE Sala 2 G 150 — via Nazionale 190 tel. 4882653 — **[redacted] crimes** di John McNoughton, con Kevin Bacon, Matt Dillon [redacted] 16.00-18.10 L. 8.000 20.20-22.30 L. 12.000

QUI[redacted] G 266 — via Minghetti 4 tel. 67900[redacted] — **Il dottor Dolittle** VO di B. Thomas, con Eddie Murphy, K. Platt Orario 17.30-19.10 L. 8.000 20.45-22.30 L. [redacted]

REALE Sala 1 S 725 — piazza Sonnino 7 tel. 5810234 — **Scream 2** di [redacted] Craven con David Arquette, Courtney Cox VM 14 Orario 15.30-17.50 L. 8.000 20.10-22.30 L. [redacted]

REALE Sala 2 G 300 — piazza Sonnino 7 tel. 58[redacted] — **Sex crimes** di John McNoughton, con Kevin Bacon, Matt [redacted] Orario 16.30-18.30 L. 8.000 20.30-22.30 L. [redacted]

RIALTO M 230 — via IV Novembre 156 [redacted] 6790763 — **Buffalo '66** di e con Vincent Gallo, con Christina Ricci Orario 16.30-18.30 L. 8.000 20.30-22.30 L. 12.000

RITZ S 966 — viale Somalia 109 tel. 86205683 — **[redacted] crimes** di John McNoughton, con Kevin Bacon, [redacted] Dillon Orario 16.30-18.30 L. 8.000 20.30-22.30 L. [redacted]

RIVOLI S 370 — via [redacted] — **Sliding [redacted]** di Peter Howitt, con Gwyneth Paltrow, John Hannah Orario 16.30-18.30 L. 8.000 20.30-22.30 L. 13.000

ROMA G 274 — piazza Sonnino 37 tel. 5812884. — [redacted] "Venezia a Roma": **Into my heart** VO Orario: 17.00-22.30 L. 10.000 **Lungo da vista** VO Orario 18.45-20.40 L. [redacted]

[redacted] S 750 — via Salaria 31 tel. 8554305. — **Amare per sempre** di Richard Attenborough, con Sandra Bullock, Chris O'Donnel. [redacted] 16.30-18.30 L. 8.000 20.30-22.30 L. 12.000

ROY[redacted] S 700 — via E. Filiberto 175 tel. 70474549. — **[redacted] 2** di Wes Craven con David Arquette, Courtney Cox VM 14 Orario 15.30-17.50 L. 8.000 20.10-22.30 L. [redacted]

ROYAL Sala 2 G 282 — via E. Filiberto 175 tel. 70474549 — **[redacted] per sempre** di Richard Attenborough, con Sandra Bullock, Chris O'Donnel. Orario 16.00-18.10 L. 8.000 20.20-22.30 L. 12.000

SALA TROISI S 372 — via Girolamo Induno 1 tel. 5812495 — Rass. cinem. "Venezia a Roma": [redacted] VO [redacted] 19.00-20.45-22.30 L. [redacted]

SALA UMBERTO G 400 — [redacted] della Mercede 50 tel. 6794753 — **Follia omicida** di Craig R. Baxley, con C. Sheen, M. Winningham Orario 17.15-19.00 L. 8.000 20.45-22.30 L. 12.000

SAVOY Sala 1 S 400 — via Bergamo 25 tel. 85300948 — **L'odore [redacted]** Claudio Caligari, con Valerio Mastandrea. Orario [redacted] 18.10 L. 8.000 20.20-22.30 L. 12.000

SAVOY Sala 2 S 320 — [redacted] Bergamo 25 tel. [redacted] — **Ricominciare a vivere** di Forest Whitaker, con Sandra Bullock, Gena Rowlands Orario 16.00-18.10 L. 8.000 20.20-22.30 L. 12.000

SAVOY Sala 3 M 130 — via Bergamo 25 tel. 85300948 — **L'incantesimo del lago 3...** Orario: 16.30-18.30 L. [redacted] **L'amante in città** Orario 20.30-22.30 L. 12.000

SAVOY Sala 4 M 100 — via Bergamo 25 tel. 853009[redacted] — **Erotique** di Lizzie Borden, con Priscilla Barnes, Tim Lonibos VM 14 Orario 16.30-18.30 L. 8.000 20.30-22.30 L. 12.000

SISTO G 565 — via dei Romagnoli 125 (Ostia) tel. 5610750 — **[redacted] città degli angeli** di Brad Silberling; con Meg Ryan, Nicholas Cage Orario 16.00-18.05 L. 8.000 20.10-22.30 L. 12.000

SUPERGA G 850 — viale della Marina 44 (Ostia) tel. 5672528 — **Il dottor Dolittle** di B. Thomas, con [redacted] Murphy, K. Platt Orario 17.00-18.45 L. 8.000 20.30-22.30 L. 12.000

TRIANON Sala 1 S 450 — [redacted] Muzio Scevola 99 tel. [redacted] — **Il dottor [redacted]** di B. Thomas, [redacted] Eddie Murphy, K. Platt. Orario 16.30-18.30 L. 8.000 20.30-22.30 L. 12.000

[redacted] G 200 — via Muzio Scevola 99 tel. 7858158 — **L'odore della [redacted]** di Claudio Caligari; con Valerio Mastandrea. Orario: [redacted] 18.30 L. 8.000 20.30-22.30 L. 12.000

TRIANON Sala 3 G 200 — via Muzio Scevola 99 tel. [redacted]81[redacted] — **L'[redacted] pere** di Francesca Archibugi, con Valeria Golini, Segio Rubini Orario 16.30-18.30 L. 8.000 20.30-22.30 L. [redacted]

[redacted] Sala 4 G 190 — via Muzio Scevola 99 [redacted] 7858158 — **L'incantesimo [redacted] 3...** Orario 16.30-18.30 L. 8.000 **[redacted] a vivere** Orario 20.30-22.30 L. 12.000

TRIANON Sala [redacted] G 140 — via Muzio Scevola 99 tel. 7858158 — **Erotique** di Lizzie Borden, con Priscilla [redacted] Tim Lonibos VM 14 Orario 16.30-18.30 L. 8.000 20.30-22.30 L. [redacted]

[redacted] MULTIPLEX-[redacted] — via G. di Gregna 5 (ang. via Tiburtina) tel. [redacted] — **Ricominciare a vivere** [redacted] Forest Whitaker, con Sandra Bullock, Gena [redacted] Orario 15.45-18.00 L. 8.000 20.15-22.30 L. 12.000

TRISTAN MULTIPLEX-SALA [redacted] — via G. [redacted] Gregna 5 (ang. [redacted] Tiburtina) tel. [redacted] — **Il dottor [redacted]** di B. Thomas, con Eddie Murphy, K. Platt Orario 17.15-19.00 L. 8.000 20.45-22.30 L. 12.000

[redacted] MULTIPLEX-SALA VERDE — via G. di Gregna 5 (ang. via Tiburtina) tel. 40801484 — **L'odore della notte** di Claudio Caligari, con Valerio Mastandrea Orario 16.45-18.45 L. 8.000 20.45-22.45 L. 12.000

[redacted] G 750 — via Tiburtina 374 tel. 43533744 — **Pioggia [redacted]** di Michael Salomon, con Christian Slater, Morgan Freeman Orario 16.30-18.30 L. 8.000 20.30-22.30 L. 12.000

UNIVERSAL S 829 — via [redacted] 18 tel. 44231216. — **[redacted] crimes** di John McNoughton, con Kevin Bacon, Matt Dillon. Orario 16.30-18.30 L. 8.000 20.30-22.30 L. [redacted]

ESTATE ROMANA

[redacted] via [redacted] Fabiano e Venanzio L. 7.000 **Riposo**

TIZIANO via Guido Reni, 2 tel. 3236588 L. 7.000 **Selezione estrema** Orario [redacted]. **La parola [redacted] esiste** (22.30)

D'ESSAI

[redacted] via Pompeo Magno 27 tel. 3216283 L. 10.000 Sala A **Full Monty** Orario 20.45-22.30, Sala B **Il destino** Orario 20.00-22.30, Sala C **[redacted]** Orario 20.00-22.30.

AZZURRO SCIPIONI via degli Scipioni, 82 tel. 39737161 Ingresso con tessera Sala Lumiere Rass. "L'ora di tutti" Orario 18.30 **Cane andaluso-L'age d'or** Orario [redacted], **Quell'oscuro oggetto del desiderio** (20.00), **Bella di giorno** (22.00) Sala Chaplin **Un profondo paese straniero** [redacted] 18.30 **[redacted] angel exterminador** [redacted] 20.30, **La via Lattea** Orario 22.30.

DETOUR via Urbana 47/a [redacted] 4872368 L. 6.000 Cortometraggio "Self service" (20.45); **Tramas [redacted]** (20.50), **Space freaks from planet mattahd** VO (22.45)

DELLE [redacted] viale delle Provincie 41 tel. 44236021 L. 7.000 **Qualcosa è cambiato** (17.00-19.45-22.30)

DRIVE IN piazza Fonte degli Acilii 6/9 tel. 50930649. L. 10.000 **[redacted] letale 4** Orario 20.30-22.30

[redacted] CLUB piazza [redacted] Egidio, 10 [redacted] 5803622 **[redacted] crimes** VO Orario 16.20-18.20-20.20-22.20 L. 8.000

[redacted] via G. B. Tiepolo, 13/A tel. 3227559 Ingresso con tessera L. 8.000 **Parole, parole, parole** Orario 18.00-20.15-22.30

[redacted] via Terni, [redacted] (Villa Fiorelli) **La [redacted] di ferro** (15.00); **Titanic** (17.30-21.00) L. [redacted]

Il traffico è paralizzato, la viabilità è mobile.

Radio Dimensione Suono

SPAZIO AFFARI

Gli avvisi si ordinano presso: **TORINO,** via Roma 80 - via Marenco 32, t. 6665211; **MILANO,** via G. Carducci 29, t. 24424611; **ALBA,** c.so M. Coppino 9, t. 442110; **ALESSANDRIA,** via Cavour 58, t. 445522; **AOSTA,** località Amérique 95 Quart, t. 765829; **ASTI,** corso Dante 80, t. 351011; **BARI,** via Amendola 166/5, tel. 5485111; **BIELLA,** viale Roma, 5, t. 8491212; **BOLOGNA,** via Amendola 13, t. 255952 r.a.; **BRA,** via Verdi 7, t. 431003; **CAGLIARI,** via Ravenna 24, t. 305250; **CASALE MONFERRATO,** via Corte d'Appello 4, t. 452154; **CATANIA,** corso Sicilia 37/43, t. 7306311; **CATANZARO,** via M. Greco 78, t. 724090-725129; **COSENZA,** via Monte Santo 39, t. 72527; **CUNEO,** corso Giolitti 21 bis, t. 609122; **FIRENZE,** via Don Minzoni 46, t. 561192-573668; **GENOVA,** via C.R. Ceccardi 1/14, t. 540184-592560; **GOZZANO,** via Cervino 13, t. 913839; **IMPERIA,** via Alfieri 10, t. 273371-273373; **LECCE,** Via Trinchese 87, t. 314185; **MESSINA,** [redacted] U. Bonino 15/C, t. [redacted]; [redacted]**APOLI,** via Caracciolo 15, t. 7205111; **NOVARA,** via Cavour 13, t. 33341; **PADOVA,** via Gattamelata 108, t. 775224-8073144; **PALERMO,** via Lincoln 19, t. 6235100; **REGGIO CALABRIA,** via Ten. Pa[redacted] 13, t. 24478-24479; **ROMA,** via Quattro Fontane 15, t. 4620011; **SANREMO,** via Gioberti 47, t. 501555-501556; **SAVONA,** p.zza Marconi 3/5 3/6, t. 811162; **VERCELLI,** via Duchessa Jolanda 20, t. 53754-62592; oltreché presso tutti i corrispondenti della **Publikompass S.p.A.**. Coloro [redacted] inoltrare [redacted] loro richiesta per corrispondenza possono scrivere a: **Publikompass S.p.A., corso Massimo d'Azeglio 60 — 10126 Torino.** Il prezzo delle inserzioni deve essere corrisposto anticipatamente per contanti [redacted] vaglia. Esso risulta dal prodotto del numero di righe (minimo 3) per la tariffa della Rubrica, con l'aggiunta [redacted] imposte pari al 19% globale.

In tema di offerte di impiego o lavoro, l'Editore ricorda che la legge 9.12.1977 n° 903 vieta discriminazioni sul sesso e l'inserzionista è impegnato a rispettare tale legge.

AFFARI E CAPITALI

A. A [redacted] categorie soluzioni finanziarie velocemente un consulente presso di voi. Tel. [redacted] - 422527 CCIAA TV 229441

A. FINANZIAMENTI immediati a tutti. A proprietari [redacted] telefonandoci [redacted] targa. Fi[redacted] anche firma singola. No spese anticipate. Serietà. (U.I.C. n° 4395).
"PRESTIT"
011 561.7521 corso Re Umberto 67 To.

FAI[redacted]
automezzi, immobili Srl dal 1958. Competenza, rapi[redacted] riservatezza. Nessun costo da anticipare. Torino via Avogadro 19. Telefono 011 562.0070 - 562.0136. Iscrizione Ufficio Italiano Cambio n. 18414.

[redacted] **S.P.A.** (U.I.C. [redacted] prestiti fiduciari anche a f[redacted] singola. Finanziamento immobiliari. Istruttoria gratuita. Corso Francia 15. Tel. 011 434.4203

FINLADY prestiti immediati a casalinghe dipendenti autonomi p[redacted]ati tassi bancari. C.C.I.A.A. 148[redacted]. Tel. 011 664.5511.

SVIZZERA finanziamenti aziendali personali mutui leasing sconto fatture. Tarsky LLC Londra 004191 690.0485. Registro n. 080694693 Londra.

ATTIVITA' COMMERCIALI

NEGOZI E AZIENDE [redacted]

ACQUISTARE o cedere un'attività? Pagamento contanti compensi fine operazione. Azienda Italia Spa Istituto Piemontese. Chiamata gratuita 167 696.440.

ACQUISTIAMO attività industriali, artigianali, commerciali, turistiche, alberghiere, immobiliari,aziende agricole, [redacted]. Clientela selezionata. Paga contanti.Tel. 02 295.18014.

[redacted] acquisto o partecipazione aziende/e avviate di produzione o [redacted]merciali. Riservatezza e serietà. Telefono fax 011 437.1581.

NEGOZI E AZIENDE VENDITA / GERENZA

ACTIVA 011 642.758 cede acconciature Rivarolo locali [redacted] affitto nuovi 42 mq incasso L. 180 milioni annui. Rif. 8237.

ACTIVA 011 642.758 cede bar ristorante pinerolese in centro sportivo incasso L. milione al dì. Rif. 8224.

[redacted] 011 [redacted] cede liste nozze articoli regalo prima cintura Ovest 100 mq incasso L. 230 milioni. Rif. 8240.

ACTIVA 011 [redacted] cede macelleria via Chiesa Salute incasso L. 230 milioni angolare anticipo L. 60 milioni. Rif. 8227.

ACTIVA 011 642.758 cede minimarket polifunzionale zona Luserna S. Giovanni incasso L. 180 milioni annui. Rif. 8228.

ACTIVA 011 642.758 cede panificio pa[redacted] due punti vendita fatturato L. 910 milioni. Rif. 8215.

ACTIVA 011 642.758 cede produzione articoli pulizia per la casa fatturato L. 150 milioni avviata. Rif. 8221.

[redacted]IO cedesi attività bar gelateria pani[redacted] servizio spiaggia fronte mare avviamento garantito. Tel. 0182 642.645.

BAR caffetteria centralissima zona importante alto reddito garantito angolare ottimo prezzo. Tel. 011 365.5298.

BAR disco pub o ristorazione tabelle A e B licenza per piccoli intrattenimenti musicali S. Paolo. [redacted]

[redacted] località turistica entroterra savonese albergo con alloggio occasione unica. Fondocasa 019 840.2172.

[redacted] pizzeria centralissimo tab. A B 120 coperti ottimo volume d'affari incrementabile. Imm. Panero 011 537.109.

SAVONA bagni marini villaggio vacanze posizione unica parking licenze ristorante. Fondocasa 019 840.21712.

STELLA 011 447.6280 articoli regalo vari e casalinghi arredamento nuovo favolosa posizione buon giro affari.

STELLA 011 447.6280 centro estetico solarium angolare 3 vetrine zona corso Unione Sovietica cede per maternità.

STELLA 011 447.6280 pettinatrice [redacted] estetica zona Centro alto giro affari adatto 3 persone minimo contanti

TABACCHI bar giochi canavese alloggio tre addetti utile L. 225 milioni anticipo L. 400 milioni. Frana 011 562.3250.

TABACCHI centrale zona uffici con alloggio utile netto L. 220 milioni cede anticipo L. 500 milioni. Frana 011 562.3250.

TABACCHI Sisal Tris zona prestigio levata L. 34 milioni tre [redacted] moderna anticipo L. 600 milioni. Frana 011 562.3895.

TABACCHI totocalcio Torino-Esposizioni levata L. 23 milioni forti utili anticipo L. 350 milioni cede. Frana 011 562.3895.

ZONA Settimo centralissimo mobilificio pluriventennale marchio conosciuto mq 500 cedesi attività affare. Vip 839.5535.

LAVORO OFFERTE

OPERAI AUTISTI FATTORINI

[redacted] metalmeccanica costruzione stampi [redacted] plastiche [redacted] con esperienza quinquennale fresatori [redacted] CN aggiustatori stampista tornitore tradizionale. Telefonare allo 011 945.6618 ore ufficio.

CARPENTERIA leggera [redacted] Borgaro [redacted]vorazione [redacted] cerca [redacted] lamierati specializzati perfetta [redacted] disegno. Tel. 011 470.1995.

INDUSTRI[redacted] metalmeccanica in [redacted]na (zona Rivoli) [redacted] 1 collaudatore 'CTR' su macchina Poli a portare e macchina Coord 3. Richiedesi minima esperienza triennale e conoscenza normative certifi[redacted] CE. Età massima [redacted] anni. Tel. 011 957.4846.

INDUSTRIA metalmeccanica in espansione (zona Rivoli) cerca fresatori tornitori di III IV e V livello su macchine a CNC e tradizionali (Heidenhein - Selca). Richiesta conoscenza disegni per lavorazioni medio piccole. Aggiustatori/montatori/attrezzisti. Disponibilità turni [redacted] massima 32 anni. [redacted]. 011 957.4846.

IMPIEGATI

A.A.SOCIETA' ricerca personale commerciale ambosessi e 1 autista. Si richiede: 20/50 [redacted] disponibilità immediate [redacted]tà e requisiti di legge. Offriamo minimo L. 1.500.000 da concordare incrementabili. Presentarsi oggi [redacted] Madonna della Salette [redacted] Torino dalle 9,30/13 - 14/19.

AGENZIA immobiliare cerca giovani [redacted]o/diplomati da inserire nella propria [redacted]tura commerciale. Si garantisce una retribuzione di sicuro interesse. Tel. 011 561.3038.

[redacted] leader seleziona signore/i da [redacted] come consulenti per [redacted] vendita di corsi professionali. Attività da svolgersi all'interno dei nostri uffici. Guadagni sup[redacted] alla media. [redacted] 27 - 38 anni. Tel. [redacted].

[redacted] VARI E PART TIME

[redacted] seleziona giovani, età 16 - [redacted] inserire [redacted] indossatrici/ori - fotomodelle/i per sfilate moda, spot pubblicitari e show [redacted]. Zona Torino. Tel. 011 563.5911.

PER settore moda pubblicità visioniamo aspiranti modelle/i indossatrici/ori anche senza esperienza. Tel. [redacted].

[redacted] Incrementare i tuoi guadagni anche nel tempo libero? [redacted] informazioni [redacted]ma al numero 0124 490.409.

AGENTI E RAPPRESENTANTI

AGENZIA generale della Milano Assicurazioni cerca 2 sub-agenti [redacted] esperienza nel settore con età minima [redacted] anni. Si offre: portafoglio clienti, alte provvigioni o incentivazioni.Tel. 011 355.055.

AGENZIA Generale di Torino seleziona per ampliamento e consolidamento [redacted] propria [redacted] commerciale, candidati con i seguenti requisiti: diplomati o laureati, età [redacted] anni, ambosessi, attitudine a lo[redacted] in autonomia, determinazione a realizzare obiettivi [redacted] e professionalità. Si [redacted] corso di formazione gratuito, contributo [redacted] avviamento, provvigioni, premi ed incentivi, reali possibilità [redacted] carriera. Il training iniziale sarà supp[redacted] da affiancamento e da iniziative [redacted] marketing. In un contesto societario [redacted]bile ed in costante espansione. Sede di lavoro Torino. Telefonare per appuntamento al numero 011 517.0016/17.

[redacted] operante nel [redacted] servizi, consulenza e forniture, ricerca rappresentanti o/e procacciatori d'affari con spiccata personalità [redacted] facile dialettica. [redacted] prescelti verrà affidata zona esclusiva [redacted] nominativi forniti [redacted]ll'a[redacted], remunerazione di parti'ordine ed effettive possibilità [redacted] carriera. Le zone interessate sono: Torino, Alessandria, [redacted], Cuneo. Per appuntamento, Telefonare allo 011 669.8357.

FORMAZIONE [redacted]

OFFRESI opportunità [redacted] in centri sportivi estetico medico palestre a ambosessi dopo breve formazione. Tel. 011 437.4515.

LAVORO DOMANDE

OPERAI AUTISTI FATTORINI

REFERENZIATI coniugi senza figli bella presenza offronsi custodi portieri. Scrivere: Publikompass 5042 - 10100 Torino.

[redacted]

IMPIEGATA 15ennale esperienza segretaria [redacted] PC Win: Word - Excell - Access, referenziata offresi anche part-t[redacted] a studio o ditta. Scrivere: Publikompass 2421 - 10100 Torino.

IMMOBILIARE VEN[redacted]

TORINO CITTA'

A. CROCETTA prestigiosa palazzina d'epoca appartamento mq 140 uso abitazione/studio. Casamarket 650.9219.

A. GEDIM 011 562.7566 co[redacted] Giulio Cesare libero bella casa piano alto ristrutturato saloncino 3 camere cucina bagno.

A. GEDIM 011 562.7566 [redacted] Rita Sporting [redacted] miglior prezzo di zona prossima [redacted]struzione soggiorno cucinotta [redacted] camere biservizi box auto giardino.

A. GEDIM 011 562.7566 voglia di Bor[redacted] Gran Madre stabile ristrutturato alloggi da 50 a 100 mq possibili abbinamenti.

A. SERIM 011 [redacted] libero corso Adriatico panoramico luminoso 2 camere cucina bagno termoascensore.

[redacted] **SERIM** 011 562.9801 libero piazza Bonafica (pressi) ristrutturato 2 camere cuci[redacted] bagno L. 122 milioni.

A. SERIM 011 562.9801 libero via Mantova mansardato ristrutturato soggiorno [redacted]mera cucinotta bagno ter[redacted].

[redacted] via Valprato ristrutturato mq 66 [redacted] mansarda mq 40 posto auto L. 166 [redacted]

A. TOSCANO SPA corso Einaudi isola pedonale signorile salone doppio 5 camere cucina 2 bagni lavanderia accessori balcone posto [redacted] L. 1 miliardo 60 milioni (40598). Tel. 011 561.3050.

A. TOSCANO [redacted] corso Galileo Ferraris [redacted]rile saloncino [redacted]ra cucina bagno L. 189 [redacted] (39198). Tel. 011 [redacted].

[redacted] Massimo d'Azeglio extralusso salone doppio 3 camere cucina tinello 3 bagni garage L. 869 milioni (33698). Tel. 011 561.3050.

A. TOSCANO [redacted] corso Montecucco attico terrazzato panoramico soggiorno 2 camere cucina 2 bagni L. 335 milioni. Tel. 011 [redacted].

A. TOSCANO SPA [redacted] Montecucco [redacted]gnorile rifinito salone angolo cucina arredata camera b[redacted]no id[redacted] L. 225 milioni, [redacted]. 011 561.[redacted]

A. TOSCANO [redacted] Valdocco affare salone camera cucina bagno balconi L.89 milioni 800 mila. Tel. 011 561 3050

A. TOSCANO SPA fronte Lingotto affaro[redacted] soggiorno 2 [redacted] cucina bagno [redacted]randa posto auto L. 185 milioni. Tel. 011 561.3050.

A. TOSCANO [redacted] pressi corso Cosenza nel verde soggiorno living cucinino ca[redacted] bagno balconi L. 155 milioni (38398). Tel. 011 561.3050.

A. TOSCANO SPA pressi [redacted] Re Umberto signorile ristrutturato 3 camere cucina tinello 2 bagni balconi L. [redacted] milioni. Tel. 011 561.3050.

A. TOSCANO [redacted] pressi [redacted] Vittorio Emanuele soggiorno camera cameretta cucina bagno posto auto L. 169 milioni [redacted]. Tel. 011 561.3050

A. TOSCANO SPA [redacted] lungo Po Antonelli ristrutturato soggiorno living angolo cottura [redacted] bagno balcone L. [redacted] milioni [redacted]. Tel. 011 561 3050.

A. TOSCANO [redacted] pressi piazza Rivoli signorile salone cucina 3 camere 2 bagni lavanderia L. 495 milioni (35398). Tel. 011 [redacted]

A. TOSCANO SPA [redacted] via Chiesa della [redacted] living [redacted] cottura 2 camere bagno balcone L. 115 milioni (37298). Tel. 011 [redacted].3050

A. TOSCANO SPA pressi via della Rocca signorile vista Capuccini salone doppio sala pranzo 5 camere cucina 2 bagni L. 798 milioni. Tel. 011 561.3050

A. TOSCANO SPA pressi via Fratelli Carle panoramico ristrutturato ingresso [redacted] bagno balcone L. [redacted] milioni (40798). Tel. 011 561.3050.

A. TOSCANO SPA pressi via Gorizia affare [redacted] vista Superga ristrutturato [redacted]zato saloncino 2 camere cucinotto bagno L. 289 milioni. Tel. 011 561.3050.

A. TOSCANO [redacted] pressi via Maria Vittoria soggiorno angolo cottura camera bagno L. 69 milioni. Tel. 011 561.3050

A. TOSCANO SPA S. Rita signorile rifinito saloncino camera cameretta cucina 2 bagni terrazzino L. 279 milioni (32298). Tel. 011 [redacted].

A. TOSCANO [redacted] Boston affarone ca[redacted] tinello [redacted] bagno balconi L. 117 milioni. Tel. 011 [redacted].

A. TOSCANO [redacted] via Carlo Alberto [redacted]gnorile [redacted] 3 [redacted] cucina 2 bagni balconi possibilità [redacted] L. 299 [redacted]. Tel. 011 561.[redacted].

A. TOSCANO [redacted] via Cassini affare Liberty [redacted] bagno balconi L. 129 milioni [redacted] mila. Tel. 011 561 3050.

A. TOSCANO [redacted] Donati signorile salone [redacted] camere [redacted] 2 bagni [redacted] soffitta L. 379 [redacted]. Tel. [redacted] 561.3050.

A. TOSCANO [redacted]PA via Don Bosco afferone proponiamo 2 mini appartamenti ristrutturati ampia camera con servizi da L. 39 [redacted] 800 [redacted]. Tel. 011 561.3050.

[redacted] **SPA** [redacted] Gorizia ca[redacted] tinello cucinino bagno balconi L. 125 milioni (41198). Tel. 011 561 [redacted].

A. [redacted] **SPA** via Gorizia lussuoso signorile [redacted] triplo studio [redacted] pranzo 4 camere cucina 3 bagni lavanderia balconi L. 855 milioni. Tel. 011 561.3050

A. TOSCANO SPA [redacted] Lamarmora signorile bilivelli salone doppio 4 camere cucina [redacted] bagni lavanderia balconi soffitta L. [redacted] milioni (38798). Tel. 011 561.3050.

A. TOSCANO SPA via Martiri della Libertà ristrutturato soggiorno 2 camere [redacted] bagno balconi posto auto L. 248 milioni. Tel. 011 561 3050.

A. TOSCANO SPA via Mombarcaro [redacted]giorno [redacted]ng cucinino camera bagno [redacted]coni L. 119 milioni 800 mila. Tel. 011 561.3050.

A. TOSCANO SPA via Morghen [redacted] investimento [redacted] cucina bagno balcone L. 115 milioni. Tel. 011 561.3050.

A. TOSCANO SPA via Pigafetta s[redacted]orno camera cucina bagno balconi L[redacted] milioni. Tel. 011 [redacted].3050.

[redacted] **SPA** via Servais nel verde bilivelli salone doppio [redacted] camere [redacted] zona hobby [redacted] tinello [redacted] bagni bal[redacted] box doppio L. 698 milioni. Tel. 011 561.3050.

A. TOSCANO SPA via Servais ristrutturato salone camera cucina bagno balconi L. 199 milioni [redacted] mila (35798). Tel. 011 [redacted].

A. TOSCANO SPA via Tripoli signorile [redacted]fitato [redacted] camere tinello cucinino bagno bal[redacted] L. 159 milioni [redacted]. Tel. 011 [redacted].

ADIACENTE [redacted] Francia (Borgata Paradiso) ampio soggiorno [redacted] cucina [redacted]vizi. Eurocase 011 [redacted].

ADIACENZE [redacted] Albarello signorile sala 2 camere cucina ingresso volendo 2 servizi L. 285 milioni. Tel. 011 650.2132.

AFFARE Corso Brunelleschi signorile ben rifinito salone 2 camere cucina servizio Casamarket 011 650.9219

A L. [redacted] MILIONI
via Gattico 4° piano [redacted] camere tinello cucinino bag[redacted]stiglio. Gabetti 011 253.747.

[redacted] 2 livelli [redacted] palazzo signorile soggiorno 3 camere cucina biservizi biterrazzi box pressi p[redacted] Sabotino L. 445 milioni. Ritiro permute. [redacted] 011 532.170.

[redacted] VITTORIA
appartamento signorile volendo divisibile salone 3 camere cucina 2 bagni box. Gabetti 011 256.969.

BREGLIO adiacenze vendesi 2 camere soggiorno cucinino bagno ottimamente ristrutturato. Beni Fondiari 011 568 [redacted]

CAMPIDOGLIO via [redacted]ze libero ingresso 3 camere tinello servizi adatto anche uso ufficio. Gabetti Parella 011 756 6[redacted]

[redacted] libero via [redacted] Mille salone [redacted] camere cucina 3 servizi [redacted]deria. Eurocase 011 580.[redacted].

CENTRO [redacted] palazzo barocco ristrutturazione conservativa ultimi appartamenti signorili. Tel. 011 669.2962

CENTRO via Cavour libero [redacted] tinello [redacted] bagno piano 2° affare L. 105 milioni. Consuledile 011 437.4000

CIT TURIN [redacted] Francia signorile libero 8° [redacted]ano 2 ingressi salone 2 camere cucina 2 bagni. Gabetti 011 756 688.

CIT TURIN in bellissima [redacted] Liberty prestigioso salone 4 camere cucina triservizi box e posto auto. Esim 011 480 135

COLLINA di Torino zona [redacted]mo splendida villa bifamiliare mq 900 totali con piscina coperta e parco [redacted] mila mq. Azienda Vip 011 839 5534

CONSULEDILE 011 437.4000 via Pinelli/largo Cibrario libero in palazzina [redacted] camere cucina bagno L. 200 milioni.

CORSO Agnelli pressi via Boston ingresso 3 camere tinello cucinino bagno L. 200 milioni. Gabetti 011 359.393.

[redacted] Cosenza in residence monolocale arredato di mq 31 reddito 6% a L. 67 milioni. Edilcase 011 561.3535.

[redacted] Emilia in bella casa d'epoca [redacted]diamo libero saloncino 3 camere cucinino 2 bagni Gabetti 011 [redacted].

CORSO Novara adiacente libero camera tinello cucinino [redacted] ripostiglio termoascensore L. 106 milioni. IPI 561 7091

CORSO Peschiera libero ristrutturato soggiorno 2 camere cucina bagno 3 aria. Emmedue 011 562.8487 - 0337 220 504

CORSO Peschiera prestigioso libero 6° [redacted] mq 200 riducibili a 156 ascensore portineria interessante. Vip 839 5535.

CORSO Re Umberto signorile libero salone 3 camere cucina 2 bagni box auto L. 450 milioni. Gabetti Crocetta 581 8338.

CORSO Sommeiller casa d'epoca signorile piano rialzato mq 75 2 camere cucina bagno abitazione/ufficio. Tel. 596.169.

CORSO Tassoni libero termoautonomo 2 camere tinello cucinino e bagno. Mq 92 L. 185 milioni. Edilcase 011 561 3535

CORSO Vittorio (Monumento) palazzo signorile mq 160 più 85 piano intermedio scala interna. Centro Casa 562 3888

CORSO Vittorio piazza Rivoli libero [redacted] tinello cucinino bagno ascensore. [redacted]562.8487 - 0337 220.504.

CROCETTA libero recente [redacted] cucina bagno 2 arie [redacted] 011 562 8487 - 0337 220.504.

CROCETTA splendido appartamento in stabile d'epoca altamente signorile adatto abitazione/ufficio mq 270 collegato internamente a locale tavernetta camera bagno cantina di mq 105 giardino [redacted] possibilità box. Internou 812.4208

CROCETTA via Giordana d'epoca signorile mq 120, 6 vani doppi servizi cantina uso abitazione/studio. Tel. 011 595.214.

CROCETTA via Valeggio signorile [redacted]sarda con soppalco finemente ristrutturata termoautonomo. Tel. 011 505.844

FAILLA & BERTINETTO 011 741.2874 libero via Cibrario/corso Svizzera [redacted] 2 [redacted]re cucina bagno L. 110 milioni.

[redacted] 741 2874 libero zona piazza Peyron ottimo ampio salone 5 camere cucina 3 bagni L. 610 milioni

FIMINTER IMMOBILI [redacted] Massimo d'Azeglio fronte [redacted] lussuosi [redacted] e 112 mq abbinabili. Tel. 011 517.0021

FIMINTER IMMOBILI Crocetta [redacted]to 165 mq in casa Liberty salone 2 camere cucina 2 bagni. Tel. 011 517.0021.

FIMINTER IMMOBILI via Filadelfia complesso giardino sala 2 camere cucina 2 bagni L. 300 milioni. Tel. 011 517 0021

FIMINTER IMMOBILI via Governolo bella casa d'epoca salone 5 camere cucina bagni box L. 750 milioni Tel. 517 0021

GABETTI 011 548.045
PARCO TESORIERA
via Cristalliera 18
camera tinello servizi L. 68 milioni
2 camere tinello servizi L. 92 milioni
4 ampie camere sottotetto L. 116 milioni
possibile box auto nel cortile
occupati buon investimento reddito 6%
minimo anticipo mutuo 5,29% variabile

G.E.A. corso Francia piano 6° soggiorno 2 camere cucina bagno terrazzo e cantina. Tel. 011 562 9939

G.E.A. vende [redacted] Tassoni casa signorile piano alto salone cucina 2 camere doppi servizi. Tel. 011 562.9939

G.E.A. vende libero corso Galileo Ferraris casa signorile piano 8° salone 3 camere cucina tripli servizi. Tel. 011 562.9939

G.E.A. vende libero corso Unione Sovietica piano alto 2 camere tinello cucinino bagno cantina. Tel. 011 562 9939

G.E.A. via Brandizzo consegna fine '9[redacted] alloggi di varie metrature prezzi da L. 2 milioni 300 mila al mq. Tel. 011 562 9939

GIARDINI REALI
Regio Parco (via Foggia [redacted] nuovi da L. 2.700.000/mq. Visita al sabato 10/12; 15/18. Malora 011 434.1261.

[redacted] Quintino Sella palazzina d'epoca su 3 piani salone studio 7 camere servizi terrazzo panoramico splendido giardino. Tel. 590 169

IN VAL SALICE
strada Ponte Verde in palazzina soggiorno 2 camere cucina 2 bagni box. Gabetti 011 660.4240.

LESSONA via vicinanze, impresa prenota ultimi alloggi in prestigiosa palazzina dominante sul parco. Tel. 011 561 1137 - 0347 451 2059

LIBERO via Guido Reni signorile, spazioso, sala 2 camere tinello cucinino L. 275 milioni. Eurocase 011 580 6023

[redacted] via Brusa ampio ingresso camera tinello cucinino bagno ripostiglio abitabile subito. Gabetti 011 253.747.

MADONNA [redacted] **CAMPAGNA** in via Carroccio 9 ultimi alloggi da 65 - 88 mq con box auto e giardino in pronta consegna BORINI & PRONO vende. Tel. 011 562 2992

[redacted] sud corso Unione Sovietica libero 6° piano [redacted] tinello cucinino bagno Gabetti S. Rita 011 359 393

MOLINETTE impresa vende soggiorno cucina 2 camere bagno consideriamo permute e dilazioni. Tel. 011 950 3570

MONTANARI 318 5556 via Tripoli 4° piano ascensore ingresso soggiorno 2 camere cucina bagno posto auto veranda

PALAZZINA signorile ultimi 3 appartamenti in pronta consegna zona Tesoriera mq 105 e 180 vendesi direttamente. Tel. 011 655 202 - 0337 820 507

PARCO [redacted]FINI [redacted] via Monginevro 156, via Stelvio 15 alloggi da 48 [redacted] 107 mq box auto giardino [redacted]cembre '98. BORINI & PRONO [redacted] vende. Tel. 011 562.2992.

PARELLA [redacted] Domodossola libero [redacted]no ascensore 2 camere [redacted] box auto [redacted] vende. Torta 011 561.2077.

[redacted] Bengasi adiacenze libero 6° piano ingresso camera cucina bagno cantina L. 85 milioni. Imm. Panero 537.109

PIAZZA CARDUCCI
pressi in stabile di nuova costruzione 3 camere tinello cucinino 2 bagni. Gabetti Nizza 011 663.3574.

PIAZZA Carlo Alberto adiacente libero prestigioso appartamento su 2 piani di complessivi mq 200. IPI 011 561.7091.

[redacted] Lagrange libero mansardato bilocale angolo cottura bagno ristrutturato arredato. Gabetti Crocetta 011 581 8338

PIAZZA Massaua adiacenze occupato [redacted]gresso [redacted] camere cucina bagno L. 65 [redacted]lioni. Imm. Panero 011 537.109

PIAZZA Peyron [redacted] angolare in elegante stabile mq 155 ottimamente affittato permuta. Carezzana 011 539 962.

PIAZZA Solferino pressi [redacted] prestigiosa casa d'epoca mq 240 [redacted] 4 camere grande cucina doppi servizi [redacted]. 812.3444

[redacted] Statuto pressi soggiorno 2 camere cucina [redacted] ristrutturazione L. 154 milioni. Giorgio Orlelli 011 597.575

PIED-A-TERRE arredato in palazzo signorile [redacted] portineria pressi piazza Bernini - Tassoni. Centre Casa 011 562 3888

PLATANI residenza [redacted] Cinè 10, impresa vende ultimi alloggi in prestigioso palazzo in posizione dominante. Tel. 011 561.1137 - 0347 451 2059

POZZO STRADA
corso Peschiera libero piano alto 3 camere cucina bagno L. [redacted] milioni. Gabetti Viberti 011[redacted].

POZZO STRADA via Borgone libero piano rialzato 2 camere cucina bagno L. 110 milioni. Gabetti 011 335 8703

PRECOLLINA corso Chieri casa quadrifamiliare ristrutturata alloggi varie metrature box giardino. Tel. 011 273.5381

PRECOLLINA prestigiosa villa 6000 mq di terreno 700 abitabili su 2 piani più mansarda e seminterrato. Esim 011 480 135.

[redacted] zona Crocetta alloggi mq 150 200 al 3° e 9° piano stabile signorile con portineria. Tel. 011 542 866

RIGNON residenza via Gorizia 113, impresa vende ultimi alloggi in prestigiosa palazzina. Tel. 011 561 1137 - 0347 451 2859

SAN DONATO in v[redacted] Le Chiuse 97 ultimi alloggi da 50 a 105 mq con box auto giardino in pronta consegna BORINI & PRONO vende. Tel. 011 562 2992

SANTA RITA in stabile ristrutturato vendesi 3 camere servizi luminoso ben tenuto. Beni Fondiari 011 568 1000

S. RITA corso Sebastopoli signorile piano alto salone 3 camere cucina biservizi box. Esim 011 4[redacted] 135

TESORIERA adiacenze spazioso luminoso 1 camera cucina ampio ripostiglio L. 110 milioni. Carezzana 011 539 962.

TESORIERA corso Francia libero signorile salone 2 camere ampia cucina biservizi eventuale box. Imm. Riccobon 447 3976

TORINO via Bavono 32, 3° piano no ascensore ingresso soggiorno-cottura camera bagno sottotetto riscaldamento centralizzato. Mannelto Immobiliare. Tel. 011 924.4432

VIA Bardonecchia signorile 3° piano mq 115 soggiorno 2 camere cucina biservizi L. 290 [redacted]. Torta 561 2077

VIA Carlo Alberto 5° e ultimo piano ascensore termoautonomo mq 130 con terrazzo. Azienda Vip 011 839.5535

(continua)

SE HAI [redacted] DI SOLDI
[redacted] APRE
FID
[redacted]
SUBITO!
ISCRIZIONE UFFICIO ITALIANO CAMBI AL [redacted]
[redacted] Statuto 24 - [redacted]
Tel. 011 4388777 (r.a.)

TUTTISCIENZIATI, CON UN ANNO DI TUTTOSCIENZE.

LA STAMPA PRESENTA IL 1997 DI TUTTOSCIENZE IN CD-ROM INTERATTIVO.

Per entrare in un anno di scienza vi basta un click. Su un unico CD-ROM per Windows (versione 3.1 e successive), al prezzo di sole 14.900 lire la raccolta completa di un intero anno di Tuttoscienze e non solo. • **UN ANNO DI SCOPERTE E INVENZIONI:** tutti i 941 articoli apparsi settimana dopo settimana su Tuttoscienze. • **I MIGLIORI INDIRIZZI INTERNET DI ARGOMENTO SCIENTIFICO:** 500 siti da visitare per i navigatori appassionati di scienza. • **SPECIALE MPEG4. COME FUNZIONA LA TV INTERATTIVA:** divertenti e originali esperimenti di simulazione multimediale. Con Tuttoscienze '97 in CD-ROM avrete un anno di informazione scientifica, da Sojourner a Hale-Bopp, a portata del vostro mouse.

Per informazioni
1670-[redacted]

PER RICHIEDERE IL CD-ROM DI TUTTOSCIENZE '97, INVIATE IL COUPON.

In coedizione con: HyperSystems
In collaborazione con: CSELT Gruppo Telecom Italia Centro Studi e Laboratori Telecomunicazioni S.p.A.
LA STAMPA

Desidero ricevere il CD-ROM in contrassegno al prezzo di L. 14.900 (più L. 7.500 di spese postali)
Nome ______
Cognome ______
Via ______
Località ______ Prov. ______ Cap. ______
Firma ______
Ritagliare o fotocopiare questo coupon e inviarlo a
La Stampa - Ufficio Marketing - Via Marenco, 32 - 10126 Torino, oppure via fax al n. 011-6568393

SPAZIO AFFARI

Immobiliare vendita

TORINO CITTA'

VIA Cherubini vendiamo appartamento libero composto da ingresso camera cucina bagno Gabetti 011 248 1653

VIA Filadelfia presso via Pezzorno ristrutturato 5º piano [redacted] tinello cucinino bagno. Gabetti 011 359.393

VIA Marsigli signorile [redacted] alto saloncino 2 camere tinello cucinino servizi. Immobiliari Associati 011 318 6888

VIA San Francesco da Paola sala [redacted]re cucina biservizi termoautonomo bello finiture. Tel. 011 811.1782 - 0348 262 [redacted]68

[redacted] S. Donato [redacted] Giardini ottima palazzina Liberty particolare appartamento mq 200 su 2 livelli Tel 011 596 195

VIBERTI via Fattori camera tinello libero L. 110 milioni in recente panoramica palazzina. Gabetti 011 548.045.

ZONA [redacted] in complesso residenziale alloggio mq 75 [redacted] 1987 L. 185 [redacted]. Tel 011 273 5361

ZONA Nizza via Baiardi ingresso 3 camere tinello cucinino bagno ripostiglio ampio Gabetti Nizza 011 663 3574

TORINO PROVINCIA

A. BEINASCO Fornaci stabile signorile ultima esposizione appartamento panoramico mq 150 Casamarket 011 350 8219

A. TOSCANO [redacted] Cascine Vica [redacted] Francia [redacted] soggiorno camera cucina bagno ampi giardini L. 189 milioni. Tel 011 561 3050.

A Rivalta fronte parco villino indipendente di pregio su 2 piani giardino mq 250. Emmedue 011 562 8487 - 0337 220 504

BALDISSERO Rivodora panoramiche ville unibifamiliari, finiture di pregio e ampio giardino. Esim 011 480 135

BEINASCO (Borgaretto) casa da ristrutturare 11 vani terreno mq 2700 fronte strada L. 350 milioni esclusi perditempo. Navone Case 011 933 8587 - 0336 925 111

CANTALUPA palazzina alloggi nuovi salo[redacted] 2 camere biservizi sottotetto o giardino box termoautonomo da L. 248 milioni GR 011 505 039 - 0121 353 211

[redacted] ampio recente soggiorno living 2 camere cucinotta bagno termoautonomo Gabetti 011 956.6022

CHIERI ampio rustico ristrutturato libero 4 lati bella posizione terreno Tel 011 941 5157

CHIERI lato Pino Impresa vende villa signorile ampio garage giardino privato mu[redacted] Tel 011 941 3435

CHIERI [redacted] affare appartamento signorile comodo e soleggiata posizione mq 175 box doppio Gabetti 011 947 8757

CIRIE' nel centro storico in immobile finemente ristrutturato disponibili alloggi signorili varie metrature prestigiosi negozi e uffici [redacted] Gabetti 011 920 [redacted]

COAZZE vendesi alloggetto centrale camera cucina bagno giardinetto [redacted] Tel. 011 938 7672

COLLEGNO
borgata Paradiso signorile in nuova palazzina nel verde 2 camere tinello servizi. Gabetti 011 405.3870.

COLLEGNO [redacted] Francia complesso Diorama alloggio mq 120 composto da ingresso 4 camere cucina 1 servizio box auto libero vende Area 3. Tel 011 382.1555

COLLEGNO recente piano [redacted] soggiorno cottura 2 camere bagno termoautonomo L. 200 milioni Gabetti 011 405 3870.

[redacted] Colle [redacted] Cadorna panoramica villa immersa nel verde volendo divisibile Gabetti Moncalieri 011 642 563

FIANO La Mandria all'interno del parco, in zona esclusiva con sorveglianza privata e confinante con i campi Golf de 'I Roveri', villa prestigiosa in 4000 mq. Martinetto Immobiliare 011 824.4432.

GASSINO nel verde villa di 150 mq totali garage tavernetta giardino Comoda mezzi pubblici Esim 011 480.135.

LA MANDRIA (Fiano) interno parco [redacted]ponde villa mq 800 terreno mq 30 mila frutteto e laghetto. Tel. 0123 417 859

LEINI' villa unifamiliare mq 335 su 2 piani più seminterrato mq [redacted] e giardino. Fiminter Immobili 011 517.0021.

[redacted] recentissimo salone 2 camere cucina doppi servizi più mansarda collegata mq 90 box auto. Tel. 011 546.065

MONCALIERI [redacted] Roma via Cellini signorile libero ristrutturato camera tinello cucinino bagno. Edilcase 011 561 3535.

[redacted]
Fioccardo signorile salone 2 camere cucina cameretta 2 bagni cortile posto auto. Gabetti 011 642.583.

[redacted] Moriondo porzione casa mq 240, su 2 piani giardino mq 300 box ristrutturata Casasi 011 647.2425

MONCALIERI precollina villa mq [redacted] sontuosamente ristrutturata con giardino. Fiminter Immobili 011 517.0021

[redacted] complesso 'I Portici' [redacted] costruzione ingresso soggiorno camera bagno a L. 135 milioni. M. Case Sas 011 770.7531

[redacted] complesso 'I Portici' nuove costruzione alloggi di soggiorno 2 o 3 camere e servizi a partire da L. 245 milioni M. Case Sas 011 770.7531

NICHELINO largo [redacted] Alpi 9º piano [redacted] terrazzo coperto e sottotetto soggiorno cucina 2 camere 2 bagni 2 balconi cantina [redacted] doppio. L. 260 milioni. Martinetto Immobiliare 011 924 4432

[redacted] zona Debouché nuova [redacted]struzione libero 4º piano luminoso ingresso living su soggiorno camera letto bagno Pastore Immobili 011 434.4645.

OULX via Dei Laghi libero ampio bilocale arredato terrazzino box giardino condominiale Studio Audi 011 812 5222.

PECETTO ottima posizione soleggiata villa unibifamiliare mq 320 abitabili box giardino 2000 mq. G. & V. 011 660 4291.

PECETTO porzione cascinale [redacted] luminoso mq 300 giardino privato [redacted] Gabetti Opim 011 947 8757

PECETTO unità indipendente ristrutturata [redacted] studio 2 camere cucina 2 bagni box giardino Gabetti 011 660 4240

PINO TORINESE (strada pietra [redacted] gallo) panoramico versante Chieri alloggio salone 3 camere cucina biservizi box auto monolocale mansardato con servizio giardino condominiale vende. Area 3 Tel 011 382 1555.

PIOSSASCO palazzina in costruzione signorili appartamenti mq 70/95 L. 1 milione 876 mila mq box. Helvetia 650 3103

REAGLIE in palazzina [redacted] giardino [redacted]dominiale appartamento su 2 livelli terrazzi tinello privato [redacted] S.R.C. 669 2777

RIVALTA villa salone 4 [redacted] cucina 2 bagni giardino ampio garage taverna e servizi Gabetti 011 956 6022

RIVAROLO CANAVESE villa del 1996 su 2 [redacted] finiture eccezionali L. 890 milioni. Fiminter Immobili 011 517.0021

RIVOLI Bruere vendesi causa trasferimento alloggio ingresso 3 [redacted] cucina bagno affare Tel 011 936 7672

RIVOLI centro stabile signorile [redacted] costruzione alloggio 120 mq con [redacted] L. 360 milioni Piemontimmobili 011 937.7082

RIVOLI impresa [redacted] alloggio panoramico 105 mq con taverna giardino [redacted] doppio posto auto [redacted] 011 220.5421

Prono — **RIVOLI** in corso Francia angolo via Leumann alloggi in nuova costruzione da 55 a 150 mq ampi terrazzi box auto. DE AMBROSIS vende Tel 011 318 1244 - 318 6262

RIVOLI libera porzione bifamiliare salone 4 camere cucina tripli servizi taverna garage lavanderia giardino. Panaro 537.109.

RIVOLI recente bingressi ampio salone 2 [redacted] cucina biservizi 3 arie mq 170 box I G I 011 063 5440.

SALICE [redacted] centrale panoramicissimo elegantemente arredato [redacted] 2 camere cucina garage L. 400 milioni. Expocasa 0122 850.352 - 011 505 208.

[redacted] residence n. 4 vendesi alloggio ristrutturato al primo terreno libero su 3 lati trattative riservate. Tel 0348 225.7340

TRANA villa nuova costruzione [redacted] bi[redacted] ampio seminterrato terreno mq [redacted]. [redacted] Case 011 533.434.

VILLA [redacted] Rivoli vendesi [redacted] posi[redacted] grande metratura parco L. 1 miliardo 200 milioni. Tel. 011 936.7672.

VILLA collina Moncalieri su 2 livelli 380 mq più 2500 mq giardino privato terrazzi box posto auto. S.R.C. 669.2777.

PIEMONTE

AFFARONE colline panoramiche Monferrato vista 360 gradi vendesi caratteristico cascinale su due piani completamente ristrutturato, soffitti in mattoni a vista, composto [redacted] cucina, soggiorno, tre camere letto, servizi, fenile. Terreno [redacted] po [redacted] mq [redacted] circa adibito: frutteto, nocciolato, orto, bosco. Richiesta L. [redacted] milioni. Tel. 0383 92 909

CASETTA libera 4 lati 7 vani 2 [redacted] box 1 200 mq. terreno [redacted] Murisengo [redacted] fare L. 165 milioni. Tel. 011 540 947.

[redacted]

LILIANES villetta indipendente su [redacted]lo di circa 100 mq con giardino e posto auto Gabetti 011 57 672

[redacted]

A. CERIALE vista [redacted] bel bilocale [redacted] posto [redacted] affare L. 175 milioni. Case [redacted] Liguria 0182 [redacted] - 0337 261 676

ALASSIO appartamento affacciato [redacted]re con 2 terrazzi e [redacted] 3º piano mq 170. Tel. 0182 660.738 - 0335 524 5777

[redacted] impresa vende direttamente bi/trilocali nuovi a partire da L. 250 milioni (consegna estate '99) possibilità box posto auto Tel 0182 642.645.

ALASSIO occasione ampio bilocale termoautonomo giardino di [redacted] mq posto [redacted] piscina L. 358 milioni da Impresa Tel 0182 50.158 - 0347 489 6204

[redacted] Parco delle Ninfee ampio trilocale con terrazzo mq 130 vista mare panoramica cantina. Tel 0182 642 645.

[redacted] via Dante (50 mt [redacted] mare) attico con ampio terrazzo completamente ristrutturato 2 camere 2 bagni sola cucina vista mare Tel 0182 642.645.

ALBENGA da impresa bilocale termo autonomo [redacted] terrazzo e posto auto. [redacted] mt mare L. 210 milioni arredato nuovo. Agevolazioni di pagamento Tel 0182 50.158 - 0347 489 6204

[redacted] mt mare bel [redacted]zioso balconato L. 198 milioni. Case di Liguria 0182 555 627 - 0337 261.676

CERIALE bilocale soleggiato tenuto molto bene con 2 balconi vista mare affare L. 140 milioni Tel 0182 992 599.

CERIALE [redacted] monolocale [redacted] balcone cantina altissimo L. [redacted] milioni Fondocasa 0182 931 615

CERIALE
vendesi villino 300 mt mare indipendente ingresso soggiorno cucinino 2 camere servizi giardino [redacted] - [redacted]7 221 279

[redacted] **MARINA** vendiamo villa mq 200 più grande garage magazzino e giardino vero affare Tel 0335 580 3338.

FANTINO Ceriale splendido tre locali comodo mare nuovo termoautonomo posto auto L. 210 milioni [redacted] 0182 991 055

[redacted] appartamento [redacted] 90 mq termoautonomo giardino ottimo affare. [redacted]casa 019 680.710

FINALE LIGURE centro [redacted] palazzina in rifacimento bilocale ristrutturato solo L. 245 milioni [redacted] 019 692.930.

[redacted] bilocali nuova costruzione possibile vista mare box e giardino da L. 180 milioni Tel. 019 676 088

PIETRA LIGURE via Como arredato soggiorno con cucinetta 2 camere bagno box. Sabatelli Immobili 011 655.359.

PIETRA LIGURE viale Repubblica bilocale 55 mq ottimo investimento L. 180 milioni. Fondocasa 019 615.951.

[redacted] mt dal [redacted] appartamento [redacted] mare termoautonomo 100 mq [redacted] milioni Gabetti 019 677.307.

SANREMO ampio bilocale comodo centro e servizi buone condizioni L. 145 milioni. Fondocasa 0184 591.670.

COSTA AZZURRA

A. [redacted] Mentone [redacted] centrali mono/bi/trilocali da L. 98 milioni [redacted]. 0182 555 627 - 0337 261.678

A. JUAN LES PINS affare vicino [redacted] mono/bilocali da L. 80 milioni [redacted] terrazzi soleggiati. Tel 0182 555.627.

[redacted] centro Nizza 50 mt mare monolocali [redacted] L. 75 milioni, bilocali [redacted] mq da L. 155 milioni, trilocali mq [redacted] da L. 170 [redacted]. Anche affitto [redacted]. Inlomm 011 599.782

[redacted] **MENTONE** Roquebrune vicino mare vista mare splendido trilocale piano alto [redacted] pia terrazza. Tel. 0182 555.627.

A. NIZZA [redacted] Centro [redacted] splendidi monolocali da L. 75 milioni reddito [redacted] carlo garantito 7,5%. Tel. 0182 555.627

AFFARE [redacted] Los Pins fronte [redacted] alloggi nuovi accesso spiagge L. 26 milioni più piccola rata. Italgest 0184 449.072.

AFFARE Antibes mare vista mare [redacted] indipendenti giardino, terrazze L. 67 milioni più piccola rata. Italgest 0184 449.072.

AFFARE Cannes fronte mare vista [redacted] fatto residenza [redacted] bilocali terrazze da L. 200 milioni. Italgest 0184 449.072.

AFFARE Cannes Theoule villetta sul mare vista mozzafiato [redacted] da L. 88 milioni più piccola rata. Italgest 0184 449.072.

AFFARE Mentone Garavan fronte mare introvabili alloggi nuovi da L. 27 milioni più piccola rata. Italgest 0184 449.072.

AFFARE Nizza [redacted] nuovi vacanza/investimento reddito garantito 7% L. 45 milioni più piccola rata. Italgest 0184 449.072.

A Mentone nuovo lancio cantiere appartamenti da L. 96 milioni. Italimmobili 011 771.1560 - 771.1918.

CAP MARTIN affare introvabile alloggi pronti vista mare parco piscina tennis da L. 180 milioni Italgest 0184 449.072.

[redacted] in [redacted] d'epoca con parco vicini e vista mare 2/3/4 locali terrazze, giardino, parking. Ristrutturati. Bankimmo 0033 493 168.687.

NIZZA promenade splendido alloggio bilocale ristrutturato grande terrazza vista mare. tel numero verde 167.140 420

NIZZA vicino mare splendido monolocale terrazza vista panoramica garage FF. [redacted] mila. [redacted].103.385.

[redacted]

A. TOSCANO SPA [redacted] Sebastopoli locale commerciale 35 mq angolare forte passaggio 1 vetrina su strada cantina e servizi L. 168 milioni Tel. 011 561.3[redacted].

BASSO fabbricato plurifattività libero [redacted] mq corso Racconigi/Frejus ottimo stato interno. Consuledile 011 437.4000.

CAPANNONI
da ultimare 2 unità mq 3400 cadauna più mq 600 uffici abbinabili vendesi/affittasi. Fronte autostrada To-Sv tra uscite Carmagnola e Marene. Tel. 0172 471.111.

CASELLE
adiacente aeroporto nuova realizzazione polo industriale artigianale magazzini. Lotti da 500 a 20000 mq coperti. Gabetti 011 539.007.

CORSO Regina basso [redacted] 300/400 mq più uffici e cortile privato. Tel. 0335 349.394 - 011 660.1626.

GABETTI Lingotto fronte via grande traffico [redacted] commerciale mq 1260 frazionabile 20 vetrine magazzino. [redacted]. 011 539.007.

GABETTI Nichelino zona industriale [redacted] capannone 800 mq palazzina uffici 300 mq ampia area libera. Tel. 011 539.007.

PRIVATO vende magazzino interno cortile servizi uffici mq 165 via Ellero zona Lingotto Tel. [redacted] 696.[redacted].

TROFARELLO capannone di 600/900 mq con ampi piazzali vendesi a pre[redacted] di realizzo. Tel. 0335 349.394 - 660.1626.

VENDONSI liberi uffici centrali stabile signorile su 2 piani mq [redacted] ingressi condominiale e privato [redacted] box e posti auto. Tel. 011 500.179 - 595.852.

VIA [redacted]. Teresa elegante palazzo d'epoca 1º piano ufficio con doppi ingressi 6 vani doppi [redacted]. Internau 011 [redacted]2.4206.

BOX AUTO

NICHELINO in blocco 6 boxes nuova costruzione a L. 78 milioni totali vendita anche singola. M. Casa 011 770.7531.

[redacted] Arbarello adiacente (via Bella Misericordia) liberi posti auto in silopark mec[redacted]. IPI 011 561.7091.

[redacted]

BRUINO centro lotto [redacted] terreno residenziale licenza singola. Navone Case 011 933.8587 - 0336 925.111.

GIAVENO lotti di terreno residenziale [redacted] soluzioni. Navone Case 011 933.8587 - 0336 925.111.

TERRENO INDUSTRIALE VENDESI
privato vende [redacted] mq [redacted] progetto approvato per capannone industriale e uffici mq 1200 raddoppiabile. Cintura Torino prossimità autostrade Torino-Aosta e Torino-Milano. L. 380 milioni Tel. 011 680 4090.

Immobiliare acquisto

TORINO CITTA'

[redacted] piccolo massimo [redacted] cucina ricerco in vend[redacted] pagamento contanti. Sig. Lorenzini 011 817 8215

CALCIATORE professionista acquista appartamento signorile zona centro e/o fronte collina. Esim 011 480.135

CERCHIAMO appartamenti 2/3 camere in casa bella zona ben servita pagamento in contanti. Centro Casa 011 562.3888.

GABETTI SPA ricerca per coppia con figlio 2/3 camere cucina max L. 220 milioni. Pago contanti Sig.ra Garo 011 57.672.

SABATELLI IMMOBILI 011 655.359 cerca appartamenti liberi in Torino e provincia. Pagamento contante.

T[redacted] P[redacted]

RICERCO casetta rustico [redacted] cascinale [redacted] terreno [redacted] Torino max 40 km. 'La [redacted]' 011 368.482.

L[redacted]

GRUPPO immobiliare cerca capannoni industriali liberi per investimento Torino prima cintura. Tovo 011 537.350.

RICERCHIAMO
in acquisto
(per societa' di servizi S.p.a.)
in Torino
FABBRICATO
minimo 1500 mq
CASAPIEMONTE HERMADA
Tel. 011 819.1000.

Affitti offerte

TORINO CITTA'

A.A. CASAFFITTI Crocetta signorile 2 ingressi salone 3 camere cucina 2 servizi vuoto. Tel. 011 593.901. r.a.

A. GEDIM 011 562.7566 piazza Gran Madre signorile ristrutturato salone 2 camere cucina biservizi box doppio.

ACCOGLIENTI appartamenti arredati vuoti metratura prezzo uffici stesso stabile. Interacta 011 568 3629.

[redacted] pied- -terre (no [redacted] a referenziati, angolo cottura, termo[redacted]nomo, zona Lucento. Tel. 011 941.5407.

COLLINA in villa signorile alloggio 4 camere soggiorno cucina biservizi box giardi[redacted]. Tel. 011 537.445 [redacted].

CONSULEDILE 011 437.4000 [redacted] Ventimiglia signorile saloncino 2 camere cucina biservizi L. 1 milione 200 mila mese.

LUNGOPO in [redacted] d'epoca signorile splendida vista ristrutturato mq 200 ultimo piano, posto auto. Tel. 812.3444.

MONOLOCALI con cucinino e bagno [redacted] centralizzato [redacted] arredati in bella ca[redacted]. Di Salvatore 011 581.7183.

[redacted]

AIRASCA: affittasi alloggio 3 [redacted] servizi. Tel [redacted].

[redacted] privato affitta annualmente bilocali in Borgo Vecchio. Tel 011 650.3028 dalle 9/12 alle 15/19 oggi.

[redacted] in villa con giardino (Collegno) [redacted] 3 camere cucina 2 bagni tavernetta [redacted]. [redacted] Case 562.3888

[redacted]

BORGHETTO S. SPIRITO affittasi alloggi mesi invernali a partire da L. 450 mila Punto Edilnord 0182 970.777.

OSPEDALETTI sul mare alloggio [redacted]to 3 posti letto affitto da ottobre a seguenti. Tel. 0184 662.102.

LOCALI [redacted]

[redacted] banca [redacted] fiduciaria affittansi in Settimo Torinese centrale 200 mq open space 7 vetrine ampio cavo'. Tel 0338 288.0960.

ADIACENZE Grattacielo Lancia affittasi locale di 1700 mq uso [redacted] ufficio Studio Asiago 011 386 544.

AFFITTASI studio signorile mq 120 circa [redacted] Tassoni/Regina. Tel. 011 437 6666 interno 39.

AFFITTIAMO in Settimo strada Cebrosa capannoni industriali da 400/500/900 mq completi di uffici, impianti cortili indipendenti. Sapo 011 541.552.

BASSO fabbricato [redacted] commerciale [redacted] Traiano superficie 550 mq Beni Fondiari 011 568.1000

CENTRO uffici magazzini parcheggio privato sagrestana, sale riunioni Tel 011 315 7111.

CORSO Francia/Marche capannone [redacted] mq più 160 uffici e servizi ampio piazzale Tel. 0335 349.394 - 011 660 1626.

LOCALE uso ufficio negozio mq 50 con servizi in moderno stabile affittasi zona Mirafiori Tel 011 347.2287.

PALAZZINA uffici 900 mq con parcheggio Torino [redacted] pressi [redacted] intermodale Beni Fondiari 011 568.1000

Affitti domande

[redacted]

A.A.A.A. PER selezionati [redacted] immobili rapida [redacted] vostro spese. Solo Affitti 011 433 7640

A.A. A referenziatissimi affittiamo [redacted] immobili con decorrenza immediata senza alcuna vostra spesa. Komarco 011 533.914.

ACCOGLIENTI alloggi arredati vuoti aziende [redacted] urge [redacted] dirigenti in trasferta Interacta 011 568 3878

CENTRALI arredati 1/2 camere per referenziati solo se [redacted] buone condizioni garan[redacted] serietà. Agim 561.2686.

CERCHIAMO per nostri clienti referenziati alloggi varie metrature rapide definizioni. Centro Casa 011 562.3888.

[redacted] proveniente estero cerca [redacted] o appartamento precollina collina Pecetto [redacted] Moncalieri Cavoretto. Tel. 561.2686.

LOCALI UFFICI CAPANNONI

[redacted] negozio mq 300/400 in [redacted] Torino Nord. Forniamo la massime garanzie. Baldini & C. Srl 011 596.771

Autoveicoli

A. ACQUISTA autovetture max valutazione contanti con voltura. Via Sant' Ottavio [redacted] Torino (zona Mole) Tel. 011 817.7242.

ACQUISTA auto di ogni tipo con voltura massima valutazione. Autosalone D'Elia corso Orbassano 241. Tel. 011 351 328

ACQUISTA auto fuoristrada camper furgoni frigo e ribaltabili. Ipercar strada Torino [redacted] Beinasco. [redacted]. 011 397.1281.

[redacted]A autovetture usate massima valutazione pagamento contanti. Corso Montegrappa 24 B. Tel. 011 776.1898 Torino.

AUTOGILLIA acquista [redacted] immediata auto fuoristrada e furgoni [redacted] serietà. Corso Umbria 35 To. Tel. 011 488.295.

AUTOTORTONA acquista vetture di [redacted] tip[redacted] massima valutazione e serietà. Corso Tortona 9 Tel. 817.1643 - [redacted].

Viaggi e vacanze

ALBERGHI PENSIONI [redacted]

[redacted] Olimpic *** 0183 [redacted] a 200 mt mare, [redacted] telefono, TV, Parking, solarium. Colazione buffet, ottima cucina.

LOANO Albergo Rivamare accogliente fronte mare comfort settembre L. [redacted] metà ottobre L. 58 mila Tel [redacted].265.

LOANO Hotel Torre Antica *** 019 675.714 centrale comforts scelta menù, cucina genuina, specialità pesce.

RIMINI Bellariva Hotel Villa del prato tel. 0541 372.629, moderno, confortevole, cucina casalinga curata dai proprietari, pensione completa settembre L. [redacted]

[redacted] albergo tranquillo, terrazze, centralissimo a famiglie L. [redacted] mila pensione. [redacted] 0184 506.924.

Matrimoniali

AGENZIA MATRIMONIALE CONOSCERSI E... Massima serietà e riservatezza Torino corso Peschiera 281. Tel. 011 778.2872 - fax 011 721 322.

CENTRO [redacted] **ASSOCIATE & AUTORIZZATE.** [redacted] certezza del giusto incontro nell'assoluta serietà. Amicizie - matrimoni. Via Giuseppe Giusti 3 angolo corso Vinzaglio Torino Tel. 011 561 1055.

INCONTRI Studio Matrimoniale. Esperienza decennale indiscussa etica professionale [redacted] Via Vespucci 34 [redacted]. Tel. 011 568 3242.

Varie

A.A. [redacted] **M.C.** 334.832, acquista oro, argenteria, [redacted], gioielli, in contanti Corso Peschiera [redacted] Torino.

A. ALBA GIOIELLI 323.002 compra oro argento preziosi numismatica francobolli. Valuta al massimo. Torino, via Tripoli 85.

A. OREFICERIA GE.MA. acquista oro argenteria monete preziosi alte valutazioni via Madama Cristina 42 Tel. 650 2212.

ORO, monete, medaglie, preziosi, compro contanti [redacted] prezzi. Gioielleria Gemelli, via Bertola [redacted] - Torino. [redacted]. [redacted].

LIDL ... da giovedì 17 Settembre

Nuovo in assortimento — Pecorino sardo fresco al Kg. 14.950
Pecorino sardo stagionato al Kg. 17.990
Lampadine Osram 40/60/100 W, al pezzo 1.300
Fino ad esaurimento — Torta olandese * 500 gr. L. 3.980 / Kg. 1.990
Gallette di riso * 2 pezzi da 100 gr. cad. L. 9.950 / Kg. 1.990
Riso Basmati * 500 gr. L. 4.980 / Kg. 2.490

OFFERTA PREZZO ASSAGGIO
RIDUZIONI PREZZO [redacted]
A MERCOLEDì 30/09/98
[redacted] 990
[redacted] 6.490
[redacted] 1.290
[redacted]etti di carta [redacted] 1.490
Liquido piatti al limone superconcentrato 1 l. [redacted] 1.490

Rasoio per barba e capelli * 13 W, 230 V, composto da: 4 regolatori di lunghezza [redacted] 3, 6, 9, 12 mm., 1 pettine, 1 forbice, liquido e pennellino di pulizia, contenuti in [redacted] busta 24.900 comoda impugnatura ergonomica
Gonna salopette in velluto [redacted] bambina * colore rosso, con 3 comode tasche sul davanti e pratica chiusura a bretelle. lavabile a 30 C 12.900 100% cotone taglie: 86/110
Trapunta * imbottitura 70% seta naturale, 30% lana, rivestimento 80% viscosa, 20% poliammide, 2 diverse misure 49.900 dim.: 155x220 cm. 39.900 dim.: 135x200 cm.
Peluche mamma con cucciolo * koala, procione, elefante, topo, lavabile a 30°C, molto resistenti 12.900 altezza 30 cm.
Oliera/saliera in acrilico * bottigliette dosatori con coperchio, colori: blu, rosso e bianco 16.900
Orologio al [redacted] per bambino * quadrante antiurto, [redacted] cinturino in gomma, resistente all'acqua, [redacted] funzioni di: sveglia, cronografo, luce e data, disponibile in diversi colori 9.990 batteria inclusa
Antiscivolo p[redacted] doccia e vasca * in PVC, 6 pz., facili da apporre e da togliere, a forma di animali marini, ideali per [redacted] doccia e vasca da bagno 2.690 dim.: 14x10,5 cm.
Cesoia * lame in acciaio antiruggine, rivestita in Teflon, potente e robusta, consente [redacted] taglio di legno duro fino a un ø max. di 4,5 cm., impugnatura in gomma antiscivolo 12.900 lunghezza 72 cm.
Forbici multifunzionali * lame in acciaio antiossidante, manici in ABS, lunghezza [redacted]. 21 cm., adatte per tagliare lattine, per svitare tappi, per tagliare carta e cartone, apribottiglie 3.990 2 pezzi
Scarponcini per bambino * tomaia in Nylon e tessuto, suola in PVC diversi colori 12.900 misure: 25-35
Scarponcini in camoscio da donna * [redacted] EVA, con pratica allacciatura, colori: blu e nero 19.900 misure: 36-40
Organizer da scrivania * costituito da: agenda telefonica, raccoglitore per lettere, portamatite, con cassettino a scomparsa, porta scotch e [redacted] block inclusi 5.990 5 diversi colori
Set pulitura scarpe 6 [redacted] * 3 spazzole, 2 spazzoline, 1 panno e 1 pratica custodia da viaggio, con setole di d[redacted] durezza 5.990
Forbice per giardinaggio * in alluminio colato, lame in acciaio, rivestite in Teflon, antiruggine, con chiusura di sicurezza, impugnatura in gomma antiscivolo 3.990 lunghezza 21 cm.
Sega ad arco/sega a mano * con [redacted] temperata ad induzione e sostituibile, leggera e resistente, molto affilata, cad. 5.990 in acciaio lungh. 84 cm. in acciaio lungh. 48,5 cm.
Scarpe uni[redacted] tempo libero * in pelle scamosciata, [redacted] suola in TPR e antiscivolo, comode e ben imbottite, con sottopiede estraibile, colori: nero e marrone 24.900 misure: 36-43
Scarpe trekking da bambino * tomaia in pelle e Nylon, suola in TPR, antiscivolo, con [redacted] di allacciamento veloce, in 2 diverse combinazioni di colori 19.900 misure: 26-34
Stivaletti da pioggia [redacted] bambino * in PVC, colori: rosso e blu 8.990 misure: 24-32
Tagliere * in PP, misure: 22x34 cm. 3.[redacted]
6 Centrini per torte * in carta, ø 36 cm., decorativi e [redacted]itenti 990
Mollette in plastica * in PP, assortite in diversi colori, [redacted] molla zincata 1.990 50 pezzi

LIDL Melegnano. Per conoscere il nostro punto vendita più vicino telefonate al numero 02/98231680

PRODOTTO DISPONIBILE NEI PUNTI VENDITA CON RELATIVA AUTORIZZAZIONE DAL 17/09/98 AL 23/09/98 - ESAURIMENTO SCORTE - PREZZI VALIDI SALVO ERRORI ED OMISSIONI - TUTTE LE IMMAGINI HANNO VALORE PURAMENTE ILLUSTRATIVO

ESSELUNGA®

FESTA DELL'UVA

DAL 17 AL 26 SETTEMBRE

UVA ITALIA
CASSETTA 5 kg
provenienza Puglia
Lire **850** al kg

UVA REGINA
provenienza Puglia
Lire **1450** al kg

UVA NERA
provenienza Puglia
Lire **1450** al kg

UVA ROSADA
Lire **2250** al kg

ARMANDO TESTA S.P.A.

- Fidaty Card e Fidaty Oro: tutto l'anno sconti e promozioni in esclusiva per i possessori
- Con Fidaty Oro comodo pagamento unico addebito a fine mese

FIDATY CARD ESSELUNGA

FIDATY Oro ESSELUNGA

Rivolgersi al banco Fidaty per ulteriori informazioni

Il Consiglio di Stato dà torto al Tar: soddisfatto il Comune, polemici gli esercenti

Birra in vetro, torna il divieto

Nelle zone a rischio di Torino

Contrordine, baristi. La birra in bottiglie di vetro, a Porta Palazzo e a San Salvario, non si può più vendere. E qualcuno, dieci giorni fa, aveva riempito cantine e magazzini con scatoloni di bionde e di rosse adesso deve rassegnarsi a tenerli accatastati almeno fino alla fine del mese. E sì, perché il 30 settembre scade l'ordinanza del prefetto che vieta la vendita (ma solo quella, anche il consumo in luogo pubblico e la detenzione dei vuoti) di birra in bottiglia in queste due zone di Torino. Quella stessa ordinanza che, dieci giorni fa, era stata sospesa dal Tar, in ricorso dell'Assobirra, perché avrebbe provocato un «danno grave e irreparabile ai produttori». Invece ieri mattina, il Consiglio di Stato, pur non entrando nel merito del provvedimento, ha ritenuto che non vi fossero i presupposti di una sospensione immediata da parte del Tar. Perciò torna tutto come prima. Si saprà più avanti - per motivi di ordine pubblico - si può bloccare la birra in bottiglia o no.

Così il vetro verde che contiene la bevanda scolata ad ettolitri in questi due spicchi di città, torna ad essere fuorilegge. E fuorilegge lo è chi la vende e chi la consuma. Non in casa, naturalmente, ma in strada, seduto su un marciapiede, o al tavolino di un bar. Oppure si tiene e si porta appresso i vuoti. Tutto questo non per ragioni di proibizionismo, ma per sicurezza: le bottiglie diventano spesso armi pericolose nelle risse che esplodono di notte.

E mentre l'ecologico vetro torna off-limits, il ministro Ronchi invece progetta - ne parliamo nelle pagine nazionali -, con un apposito disegno di legge, l'esatto contrario: cioè il divieto (per ragioni ambientali) di vendita della birra in lattina. Se dovesse passare questa nuova norma, sarebbe impossibile consumare la bevanda in alcune zone di Torino.

Intanto, fioccano le reazioni sulla scelta del tribunale amministrativo di secondo grado. «E' prevalso il buonsenso» commenta a caldo il vicesindaco Domenico Carpanini che ha seguito tutta la vicenda. E spiega: «E' un contributo piccolo ma utile all'impegno per una maggiore sicurezza nelle cosiddette zone a rischio». Ma è l'equazione «birra in bottiglia uguale incidenti, feriti» che piace all'associazione produttori di questa bevanda: «Il danno grave e irreparabile cui faceva riferimento il Tar era questo. Un danno di immagine difficile da recuperare, non il danno economico...». Secondo i portavoce dell'associazione, si sta rasentando il paradosso: «Vietare la birra perché ci sono le risse e prendersela con le pietre dopo una sassaiola. E poi rendiamo conto che non soltanto la birra è venduta in bottiglie di vetro, ma anche la Coca Cola, il vino o l'acqua minerale. Insomma: perché solamente le bottiglie di birra sono illegali?».

Il dibattito è aperto. Carpanini: «Nessuno vuole danneggiare nessuno. Questa è un problema di sicurezza. Una rissa a suon di bottiglie di acqua minerale non s'è mai vista. Chi beve troppa birra può perdere la lucidità, diventare violento. Chi beve troppa acqua minerale o troppa Coca Cola al massimo incorre in problemi di stomaco...». I baristi: «Pretendere di riportare la legalità con provvedimenti proibizionistici è assurdo. La legalità si riporta con la polizia e con leggi più severe...». L'Assobirra: «Noi non siamo insensibili ai problemi di sicurezza della gente, ma non vogliamo che passi quell'equazione sbagliata tra birra e devianza sociale...».

E ora che accadrà? I portavoce dell'Assobirra non si sbilanciano: «Aspettiamo le motivazioni, prima di pronunciarci...». Il prossimo passo lo faranno i vigili urbani che passeranno di negozio in negozio, di locale in locale, ad annunciare che l'ordinanza è tornata in vigore. E se qualcuno sgarra si espone a multe salatissime. Scatta l'articolo del codice penale che tradotto in soldoni significa arresto fino a tre mesi e ammenda fino a 400 mila lire.

Lodovico Poletto

Il vicesindaco **Domenico Carpanini** soddisfatto della sentenza del Consiglio di Stato

Il contrordine ha colto di sorpresa i baristi che ora si trovano con i magazzini pieni

PROCURATO

Offriva sesso per prestiti

Prestiti con interessi che talvolta superavano l'800 per cento, serate a sfondo erotico organizzate da un presunto strozzino per funzionari di banca ad elargirgli favori e finanziamenti: sono questi gli argomenti di un processo per usura che si è aperto ieri in tribunale. Al centro della vicenda c'è Giuseppe Mazzone, imputato, insieme ad altre sei persone tra cui alcuni dirigenti della banca Ceriana di Torino (ora Cassa di Risparmio di Parma e Piacenza, che ha chiesto di costituirsi parte civile). L'inchiesta, denominata «usura e squillo» dal pm Cristina Bianconi e dall'ispettore Neglia, portò alla scoperta di una serie di estorsioni, e al giro delle giovani donne offerte ai funzionari di banca per facilitare i finanziamenti. Solo una decina delle numerose parti lese ha chiesto di costituirsi parte civile. Si riprende domani.

IN BREVE

PIEMONTE LIGURIA VALLE D'AOSTA

Tir sfonda muro di una casa a Pernate, protesta

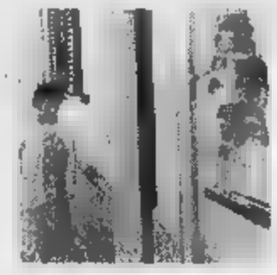

NOVARA. Spettacolare incidente ieri mattina a Pernate, frazione di Novara. Un Tir, nell'affrontare una curva a gomito, si è ribaltato e il container che trasportava bitume liquido ha sfondato il muro di un'abitazione (nella foto il buco aperto nel muro). E' successo verso le 6,30: dietro quel muro c'era la testata da letto di una pensionata di 63 anni, Maria Anchisi, svegliatasi di soprassalto. Fortunatamente la donna non ha riportato ferite, solo un grosso spavento. L'incidente ripropone il problema di un angolo «caldo» del paese ma soprattutto l'assedio del traffico pesante. Gli abitanti esasperati hanno deciso di attuare una protesta: sabato alle 15 all'incrocio tra le vie Romentino e Sant'Andrea effettueranno un sit-in per denunciare la pesante situazione che si sta vivendo nella frazione.

Pozzi ricordata nel Giardino dell'Eden

AOSTA. Un albero nel «Giardino dell'Eden» per ricordare Moana Pozzi. L'iniziativa è del manager Riccardo Schicchi, che ha organizzato a St-Christophe la «Woodstock dell'Eros». Oltre agli spettacoli a luci rosse ci sarà il momento dedicato al ricordo di Moana Pozzi: un alberello sarà sistemato nei boschi di St-Christophe. «Diventerà grande, bello e generoso, proprio come Moana» dice convinto Schicchi.

Operaio di Marghera eroe anti inquinamento

ACQUI TERME. Va alla memoria di Gabriele Bortolozzo - operaio Montedison di Marghera che diede il via alla campagna contro lo scarico dei fanghi in Adriatico - il premio Ken Saro Wiva per «eroi anti inquinamento». E' collegato alla seconda edizione del premio letterario Acqui Ambiente: 14 le opere presentate, vincitori il 5 dicembre. L'iniziativa è nata in Val Bormida, dove 40 anni ci si batte contro l'inquinamento Acna.

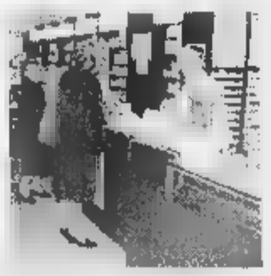

farmacie su psicofarmaci prescritti

BIELLA. I medici di famiglia si ribellano all'iniziative dell'Asl che ha invitato tutte le farmacie del territorio a fornire i nomi dei dottori che prescrivono psicofarmaci e quante ricette firma ogni singolo medico.

«E' un abuso, un'intimidazione, si violano il segreto professionale e la legge sulla privacy; e con l'intimidazione si rischia di danneggiare la salute di chi soffre davvero d'insonnia», attacca il dottor Umberto Bosio, segretario provinciale del sindacato dei medici mutualisti che preannuncia un esposto alla procura. «Solo un atto doveroso, visto che a noi compete la vigilanza in questo settore e l'indagine è stata ordinata dalla Regione per conto del servizio sanitario nazionale» replica la dottoressa Renna responsabile del servizio assistenza farmaceutica dell'Asl.

Salgono Granda i in mortali

CUNEO. La media degli incidenti mortali che si sono verificati nella «Granda» nei primi otto mesi dell'anno è quasi doppia rispetto a quella nazionale. La conferma viene da un documentato studio dell'on. Raffaello Costa. Tre maggio e agosto sono decedute 59 persone: 1 morto ogni due giorni. Altre sette persone hanno perso la vita, sempre in incidenti stradali, nelle prime due settimane di settembre.

Imperia sindaco

IMPERIA. Le elezioni sono ancora lontane, ma già cominciano a circolare i primi nomi di candidati a sindaco di Imperia. Per il Polo, si parla del vicepresidente della Provincia, Franco Amadeo, 45 anni, notaio, e di Luigi Sappa, 50 anni, assessore provinciale, presidente dell'Ordine dei Consulenti del lavoro. Sono espressi da Forza Italia. Nell'Ulivo, riprende quota la ricandidatura di Davide Berio, 53 anni: è il sindaco uscente.

Per le uve del Barolo prezzi alle stelle

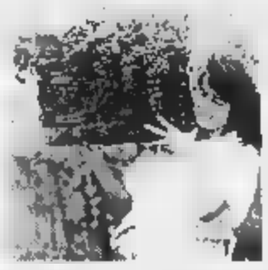

ASTI. Se ci fosse un borsino delle uve piemontesi la quotazione dei nebbioli da Barolo prima ancora di essere vendemmiate sarebbero già state rinviate per «eccesso di rialzo». I rappresentanti dei produttori e dei vinificatori, riunitisi ad Alba, hanno deciso di non stabilire un prezzo di riferimento per non «prestare il fianco a qualsiasi manovra speculativa». In altre parole le quotazioni delle poche partite in vendita sono così alte (si parla di 8-10 mila lire a chilo, il doppio dell'accordo delle 4200 di due anni fa) che è difficile tenere unito il mercato. Ma pagando così cara l'uva e quando andrà il Barolo 1998? In questa vendemmia di grandissima qualità sono in forte crescita anche le Barbere che, per la prima volta, hanno superato i Dolcetti e affiancato il Moscato d'Asti a quota 170 mila al quintale e oltre.

Rifugi sul Monte Rosa la stagione è finita

ALAGNA. Chiudono gli «alberghi» sul Monte Rosa. Domenica scorsa è finita la stagione della Capanna Margherita, il rifugio posto a 4556 metri sulla vetta della seconda montagna d'Europa, mentre a fine settimana andrà «vacanza» sino alla prossima estate la Capanna Gnifetti, posta a 3647 metri sul Garstelet. A disposizione degli alpinisti rimangono aperte le stanze invernali dove si trovano delle brandine e una radio.

Guerra alle prostitute la «ricetta» di Vado

VADO. La crociata del sindaco Roberto Peluffo contro le «belle di notte» prosegue sosta e dopo l'ordinanza che prevede multe agli automobilisti che si fermano a contrattare il prezzo, ecco drastiche misure: illuminazione giorno» del piazzale frequentato da albanesi, nigeriane e ucraine, a Portovado; chiusura (con tanto di sbarra) alla circolazione delle auto delle aree nelle quali le lucciole sono solite appartarsi con i clienti.

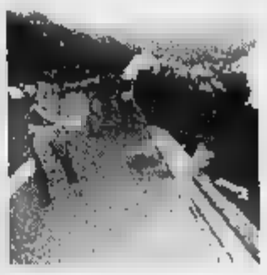

«E' un viadotto a rischio» Chiavari chiede

CHIAVARI. L'altro ieri un autoarticolato è precipitato da un viadotto dell'autostrada A 12 nel territorio comunale. L'autista del mezzo, Simone Raveggi, 27 anni di Firenze, è morto stritolato tra le lamiere. Il scorso è un incidente simile, avvenuto un viadotto poco lontano, sono morti tre giovani e il conducente di un camion precipitato a pochi metri dalle è ancora in rianimazione. L'amministrazione comunale di Chiavari ha dato incarico ad legale per valutare se ci sono i presupposti per un'azione legale nei confronti della direzione delle Autostrade. In discussione la barriera metallica al centro delle due carreggiate, che viene spesso superata facilità, e la protezione sui viadotti che impedisce ai mezzi pesanti, come dovrebbe, di precipitare in densamente abitate.

Al Giovanni Bosco

Domani ultimo saluto a Malcolm Skey

Domani ultimo saluto a Malcolm Skey, lo scrittore inglese trovato agonizzante a Porta Palazzo, poi morto per una emorragia cerebrale conseguente ad una caduta. I funerali alle 11,45, quando il carro funebre partirà dalla Camera ardente dell'ospedale Giovanni Bosco. Poi la funzione al Cimitero generale di corso Novara. Malcolm Skey sarà cremato e le sue ceneri verranno poi portate in Inghilterra dalla madre e dal fratello che giungeranno a Torino solo nei prossimi giorni.

Sarà, domani, un affettuoso addio allo scrittore che da anni aveva deciso di vivere nella nostra città. Attorno alla bara si raccoglieranno gli amici e tutti coloro che lo avevano conosciuto, amato, stimato. Di lui continueranno a parlare le sue opere, il dizionario, le traduzioni, gli scritti: l'eredità di un uomo che ha sempre voluto vivere intensamente la sua vita.

Il quadro nel Santuario Madonna del Sasso

EMANUELE (non vuole che scriviamo di più su di lui) ha in un quadro che rappresenta la deposizione dalla Croce. Scrive: «Mi pare sia ad olio. Questa tela è della mia bisnonna e proviene da Andria, quindi ha sicuramente una datazione che parte dai primi anni del Novecento. Vorrei sapere se ha qualche valore commerciale oltre a un indiscusso valore affettivo. Da quello che è visibile non esiste la firma dell'autore. Potrei saperne di più?».

Si tratta di una copia. Spiega infatti il professor Ferdinando Viglieno Cossalino: «E' la riproduzione del dipinto "Il trasporto di Gesù al sepolcro" di Antonio Ciseri (1821 - 1891). Il dipinto originale si trova nel Santuario della Madonna del Sasso di Locarno. Purtroppo il quadro del lettore non ha alcun valore commerciale».

★ C'è un'arpa in casa di un lettore anonimo che vorrebbe sapere a che epoca risale: «E' dell'inizio del XIX secolo - spiega l'esperto -; purtroppo la maggior parte di questi strumenti non si possono più utilizzare poiché si trovano in condizioni disastrate; il loro restauro è antieconomico e comunque, anche se restaurati, il rendimento sonoro non sarebbe aderente alle moderne esigenze. Che farne? Sono piacevoli oggetti da arredamento e il loro valore si aggira da 500 mila a due milioni di lire».

★ «Ho ereditato dai nonni - Marianna G. - due quadri. Un ritratto di donna, purtroppo in non buone condizioni e forse da restaurare, e un paesaggio montano. Quest'ultimo è firmato G. Colmo».

La lettrice non sarà delusa. Il professor Viglieno Cossalino dice: «Il ritratto ovale di dama (certo da restaurare) con la sua cornice dorata sembra opera di un pittore francese probabilmente attivo nella metà del Settecento. Il suo valore è di circa 3 milioni. Piacevole il paesaggio montano di Giovanni Colmo (Torino 1867 - 1947), artista abbastanza ricercato dal collezionismo piemontese; il valore dell'opera è di due milioni circa».

★ Luigi Bianco possiede «Nuova enciclopedia popolare, dizionario generale, in 12 volumi rilegati, con inizio stampa nel 1842 e termine stampa nel 1848, editrice Giuseppe Pomba». Il dottor Pier Luca Monge della libreria antiquaria Peyrot spiega: «Fu un'opera di ampio respiro che trattava, fra gli altri argomenti, di agricoltura, anatomia, antropologia, architettura, astronomia, botanica, chimica, chirurgia, economia, fisica, matematica, ottica e musica. L'opera costituita di 12 volumi di testo più uno di tavole incise. L'esemplare del lettore, da quanto egli stesso dice, risulta mutilo del volume di tavole: che deprezza sensibilmente il valore dell'opera e il interesse per una eventuale vendita. L'opera completa in 13 volumi ha un valore di mercato a privati di circa un milione e 200 mila lire».

★ Giancarlo G. di Venaria: «Possiedo un quadro commemorativo della Sacra Sindone esposta nel maggio del 1898. Può avere un valore?». L'immagine della SS. Sindone, impressa su seta, circondata da fregi nei colori blu, rosso e oro, riportante il titolo «Imago sacratiss. Sindonis D.N.I Christi quam taurinenses in sacrario regis religiose venerantur ab archetypo derivata», fu stampata in ricordo dell'Ostensione del e fu distribuita alla mostra dell'Arte Sacra dello anno, spiega Pier Luca Monge. E sostiene: «Come tutti i ricordini celebrativi è un oggetto piuttosto comune e il valore si aggira sulle 300 mila lire».

★ Da Giovanni B. di Cigliano Vercelli: «Mi è stato regalato un dipinto con un paesaggio marino; l'autore è A. Menotti: ha un valore commerciale?». Secondo il professor Ferdinando Viglieno Cossalino «è opera di un pittore attivo nella prima metà di questo secolo che ha realizzato simpatiche vedute di mare. L'autore non ha mai avuto riscontro sul mercato e i suoi dipinti da arredamento. Valore massimo 800 mila lire».

LA STAMPA
ABBONARSI CONVIENE
(scegliete il tipo di abbonamento su misura per voi)
- 1.000 lire/copia con l'abbonamento postale
- 1.200 lire/copia con il giornale a casa entro le 7,30 - (valido solo a Torino città)
ABBONARSI E' FACILE: BASTA TELEFONARE
al numero
011 6568334/335
comunicando: cognome, nome, indirizzo, telefono, codice postale: vi verranno fornite tutte le informazioni necessarie, e potrete scegliere la forma di pagamento su misura per voi.
Riceverete la prima copia de La Stampa nel giro di ore. Non inviate denaro: vi verrà detto come e dove pagare.
L'ufficio abbonamenti è a disposizione il numero
011 6568334/335 - fax 011 5627958
Orario: Lun. - Ven. 9-12,30; 15-18
Informazioni su Internet
www.lastampa.it/abbonamenti

LA STAMPA ABBATTE I COSTI DELL'ISTRUZIONE

E sceglie per i propri lettori il nuovo Dizionario Italiano Sabatini Coletti.

A sole L. 45.000, più 10 prove d'acquisto de "La Stampa".

Per informazioni chiamare il

167-011959

Ritagliate i codici a barre dalle prime pagine de "La Stampa" per 10 giorni e incolleteli negli appositi spazi. Compilate questo coupon con i vostri dati e consegnatelo al vostro edicolante di fiducia. Due giorni dopo potrete già ritirare la vostra copia di Disc, il nuovo Dizionario Italiano Sabatini Coletti pagando le 45.000 lire. Per gli abbonati è prevista la medesima procedura. Non sarà possibile l'invio del dizionario per posta.

Nome .....
Cognome .....
Via .....
Città .....Prov. .....
Cap .....Tel. .....

LA STAMPA

1	2	3	4	5	10
6	7	8	9		

3.104 pagine 120.000 vocaboli 1.200 illustrazioni

Nuovo per concezione, aggiornato e completo, DISC è l'opera per la famiglia, la scuola, le letture più impegnative, ma anche per giocare con la lingua italiana.

ETIMOLOGIE, SINONIMI, FRASEOLOGIA IN PIÙ LINGUE, PROVERBI, SIGLE, ABBREVIAZIONI, ILLUSTRAZIONI E ALTRO ANCORA. IL DISC È UN'OPERA INDISPENSABILE: MOLTO PIÙ DI UN SOLO DIZIONARIO. IN ESCLUSIVA CON LA STAMPA.

Gli abbonati sono pregati di rivolgersi al loro edicolante di fiducia.

LA STAMPA GIUNTI

FUTURA
è ALFA ROMEO
VENDITA E ASSISTENZA
Zona D/3 - ALESSANDRIA
Tel. 0131/249.520 (2 linee r.a.)

LA STAMPA

ALESSANDRIA E PROVINCIA

Giovedì 17 Settembre 1998 — REDAZIONE: PIAZZA LIBERTÀ 15, TELEFONO 0131.445.653 / STAMPA IN: 0131.263.360 — AL 35

arsal
ARGENTERIE SACCO
DAL 1915 IN ALESSANDRIA
VIA GALIMBERTI, 11 - TEL. 0131.226655
LAMPADE

Novità invernali e risultati di un sondaggio estivo dei pendolari

Sorpresa: treni in orario

«All'80% sulla linea per Genova»

NOVI LIGURE. Sorpresa, in estate sulla linea per Genova i treni hanno viaggiato quasi sempre in orario. Lo rileva il presidente dell'Associazione pendolari novesi, Riccardo Leardi, da sempre critico sull'organizzazione e la gestione del trasporto ferroviario. «E' inusuale per me parlare bene delle Ferrovie, ma è doveroso - commenta Leardi -. I dati evidenziano infatti che l'80% dei convogli è arrivato a destinazione con puntualità o con un ritardo inferiore ai cinque minuti. Il risultato è davvero confortante, se si pensa che la percentuale dei treni in orario nell'inverno '97 era soltanto del 55%. Speriamo che le Fs abbiano intrapreso la strada giusta, anche nel rispetto delle migliaia di utenti quotidiani».

Ma a che cosa è dovuto questo radicale cambiamento? «Sono state in gran parte determinanti le modifiche d'orario agli

Invece quelli da Milano hanno ancora ritardi di 15-20 minuti

Interregionali provenienti da Livorno - spiega il presidente dell'Apn -. Se in passato, il loro ritardo aveva per effetto la "catena" per altri convogli dal capoluogo ligure nel tardo pomeriggio o in serata. Ora, invece...». Per Leardi «le note positive arrivano anche dai treni del mattino per Genova. Il 6,55 giunge puntuale alla stazione di Principe e consente anche le coincidenze per i centri limitrofi. Qui sembra non esserci spiegazione: nulla è cambiato eppure adesso quel convoglio che creava mille disagi è "ok"».

Leardi auspica che con il nuovo orario invernale (dal 27 settembre) non ci siano sorprese negative. L'Ir 1779 da Domodossola per Genova (con fermate ad Alessandria alle 8,27 e alle 8,40) verrà sostituito dal Diretto 2535 da Novara, che sosterà al capoluogo di provincia alle 8,21 e a Novi alle 8,34. Per il resto, si registrano solo lievissimi ritocchi d'orario a qualche convoglio locale. Da Alessandria a Vercelli, ci saranno invece 16 corse sostitutive in bus, utili per gli studenti universitari. Sono confermati tutti i collegamenti in autobus da Novi a Tortona e in senso opposto.

Alla soddisfazione dei pendolari sulla Torino-Genova, si contrappone la rabbia di quelli che da Tortona raggiungono Milano. «I problemi di scarsa puntualità persistono - dice il presidente della locale associazione, Alessandro Scaccheri -. Dobbiamo "masticare amaro" soprattutto in serata, cioè al rientro dal capoluogo lombardo: il diretto 2645 delle 17,48, l'espresso 1145 delle 18,15 e i convogli 2565 e 2647 in partenza da Milano alle 18,30 e alle 18,38 accumulano 15-20 minuti di ritardo». Non sono solo i tortonesi a lamentarsi per il disservizio. Chi vive a Novi e nei centri limitrofi, rischia di perdere il pullman sostitutivo dell'Arfea. Si segnala poi un altro disagio alla stazione di Tortona. «Mancano le macchinette obliteratrici nel tratto che conduce ai binari - sostiene Scaccheri -. Da quando è stato istituito il disco orario in una parte di piazza Milano, la gente parcheggia l'auto in un'altra zona e avrebbe a disposizione un percorso breve e comodo per il treno: le apparecchiature sono collocate solo nel sottopasso principale, bisogna fare un tragitto molto più lungo».

Massimo Delfino

Ragazza di Valenza, la famiglia dona gli organi

Uccisa da aneurisma al colloquio di lavoro

VALENZA. Stava sostenendo un colloquio per un posto di lavoro, quando si è accasciata sulla poltrona. Soccorsa e ricoverata all'ospedale di Alessandria, è morta l'altra sera. Aveva 19 anni. I familiari hanno consentito l'espianto degli organi.

Vittima Elena Agostini, che abitava coi genitori Silvano e Luciana, in via Cremona. Una ragazza piena di vita, senza problemi di salute: «Esuberante, estroversa e simpatica come poche - racconta la sorella Monica, primogenita della famiglia, che conta anche un fratello, Alessandro - non sappiamo cosa possa essere successo, l'emozione non può essere la sola causa dell'accaduto».

Forse difetto congenito, che si è manifestato martedì, quando il giovane era in un negozio di gioielleria per essere assunta: «Si era diplomata quest'anno all'istituto tecnico "Noè" - aggiuge la sorella - ed

Elena Agostini, aveva 19 anni

era ansiosa di lavorare».

Il colloquio col titolare del negozio era iniziato da poco, quando è impallidita e ha cominciato a balbettare: «Sto male, sto male». Prima che l'uomo potesse soccorrerla, Elena si era già accasciata sulla poltrona, priva di sensi. Trasportata con l'ambulanza dell'Avis all'ospedale di Casale, è stata sottoposta ad una Tac che ha evidenziato un'emorragia cerebrale. I medici hanno predisposto il trasferimento alla rianimazione dell'ospedale di Alessandria, dove ogni cura è risultata inutile.

Martedì alle 20 la poveretta è morta. Pur straziati dal dolore, i familiari hanno dato il loro benestare al prelievo degli organi: «Non avevamo mai affrontato l'argomento perché non ce n'era motivo - spiega la sorella - ma conoscendo il carattere generoso ci siamo sentiti di dare il permesso. So che lei ci approva. Così potrà rivivere in altre persone e una traccia di lei resterà ancora su questa terra». I funerali si celebrano oggi alle 16 nella chiesa del Sacro Cuore.

Rodolfo Castellaro

S'indaga sulle cause del decesso in ospedale

Legionella, la verità solo dall'autopsia

ALESSANDRIA. C'è attesa all'azienda ospedaliera «Santi Antonio e Biagio» per i risultati dell'autopsia eseguita sulla paziente affetta da polmonite, e il cui decesso potrebbe essere stato provocato dalla legionella. La donna, di mezza età, è ricoverata da qualche tempo e il quadro clinico era già alquanto negativo.

«Per ora - commenta il direttore generale Paolo Tofanini - non è possibile pronunciarsi: il caso deve essere valutato attraverso l'autopsia per stabilire la causa precisa di decesso. Mi riservo quindi di dare informazioni più precise».

Undici casi del cosiddetto «morbo del legionario» erano stati individuati in ospedale in luglio e agosto, mentre altri quattro pazienti sono stati curati dopo aver contratto la legionella in ambienti diversi da quello ospedaliero. Da alcune settimane, invece, gli accertamenti epidemiologici che vengono condotti quotidianamente in ospedale danno risultati negativi. La situazione non si può

Il dottor Paolo Tofanini, direttore generale dell'azienda ospedaliera

però dire interamente sotto controllo. Da parte della stessa azienda ospedaliera si indica in almeno sei mesi il periodo che deve trascorrere perché sulla vicenda si possa avere un quadro preciso.

Nel frattempo, proseguono gli accertamenti diagnostici sui pazienti potenzialmente a rischio. Inoltre ai medici operanti sul territorio è stato chiesto di affrontare con particolare attenzione gli eventuali casi di polmonite fra i loro assistiti.

La «legionellosis» può essere fatale in pazienti particolarmente debilitati, mentre negli altri casi può essere curata con antibiotici. **[m. fa.]**

Terrorizzò una famiglia di Novi: la vittima lo aveva riconosciuto ascoltando la voce

Violentò e rapinò: 12 anni in cella

E a pena scontata altri due in una colonia agricola

ALESSANDRIA. Luciano Bissa, l'ex pugile professionista di 35 anni, origine lombarda, che un anno fa terrorizzò una famiglia di Novi, ha pagato duramente le sue violenze: il tribunale (presidente Paolo Gallizia) alle 14 di ieri l'ha condannato a 12 anni di reclusione. Inoltre, riconosciutolo delinquente abituale, l'ha assegnato per almeno due anni, a pena espiata, ad una colonia agricola. Era imputato di rapina e violenza sessuale.

L'uomo non ha battuto ciglio alla lettura della sentenza, che ha accolto in pieno le richieste del pm Marcello Maresca, così come non ha aperto bocca nei due giorni d'udienza, avvalendosi anche della facoltà di non rendere spontanee dichiarazioni e non rispondere alle domande dei giudici.

Era stato invece molto loquace la notte in cui entrò nell'alloggio di una trentottenne di Novi sorprendendo nel sonno sia lei sia i tre figli: la sua voce particolare (rauca e gutturale» ha detto la donna) ha notevolmente contribuito a fugare dubbi sulle sue responsabilità.

«Quando la parte lesa l'ha udita nel corso dell'incidente probatorio ha sussultato esclamando "e lui"» ha detto il pm nella requisitoria al termine della quale, dopo aver ricordato i molti furti compiuti da Bissa con identiche modalità e la presenza nelle sue tasche dei gioielli di proprietà della vittima, ha chiesto la condanna dell'imputato a 12 anni di carcere, più due di colonia agricola.

Il difensore Riccardo Vaccaro si è battuto, inutilmente, per una nuova perizia psichiatrica o, almeno, per l'integrazione di quella effettuata dallo psichiatra Luigi Sartore che ha definito l'imputato «affetto da disturbi paranoidei e di personalità».

«Lo psichiatra ha contattato una sola volta l'imputato e ha fatto sapere che sarebbe occorso un esame più dettagliato» ha detto il legale. E ha aggiunto che la presenza dei gioielli non consente di dichiarare Bissa colpevole. «Si è certi che li ha rubati? Non potrebbe averli ricettati da qualcuno come lui ha sostenuto?».

A detta del difensore anche la prova della voce non dà certezze in quanto l'incidente probatorio non è stato ricostruito nella stessa situazione: Bissa aveva la bocca coperta da un passamontagna o calzamaglia quando parlava con la parte lesa e quindi il suono era diverso.

L'imputato la notte del 9 ottobre '97 entrò in casa della donna passando da una finestra socchiusa dopo aver scalato il muro esterno, si impossessò di gioielli, e sotto la minaccia di una pistola uso violenza alla trentottenne.

Emma Camagna

A CASALE

Morte sospetta: autopsia

CASALE. Si celebrano questa mattina alle 9,45 nella chiesa di San Domenico i funerali di Baldassarre Austero, 40 anni, conosciuto con il soprannome di Aldo, morto improvvisamente ad inizio settimana. L'uomo si trovava a casa di un amico quando si è sentito male, prontamente soccorso dai sanitari del 118 è stato trasportato al Santo Spirito, dove però è poi spirato. A chiarire le cause del decesso sarà solo il risultato dell'autopsia eseguita l'altra mattina dalla dottoressa Nivea Lorenzoni. La salma del quarantenne sarà tumulata nel cimitero di San Germano. Baldassarre Austero era stato arrestato nel settembre del '91 assieme al cognato: in un alloggio del centro storico erano stati trovati 120 grammi di eroina e cocaina, all'epoca il più grosso sequestro di droga pesante compiuto nel Casalese. L'uomo venne poi condannato a cinque anni e mezzo di reclusione. **[r. sa.]**

PRIMO PIANO

Tortona

L'assessore lascia non sarà sostituito

Saranno ufficializzate nel prossimo consiglio comunale, lunedì 28 settembre, le dimissioni di Carlo Montaleone, assessore alla Cultura. Lascia per motivi di lavoro (è docente di Filosofia alla Statale di Milano) e il sindaco ha intenzione di avocare l'incarico. PAG. 37

Acqui Terme

Assegnato premio anti inquinamento

Va alla memoria di Gabriele Bortolozzo, operaio di Marghera che iniziò la campagna contro i fanghi in Adriatico, il premio Ken Saro Wiva, legato al concorso letterario Acqui Ambiente a cui partecipano 14 opere PAG. 38

Casale

Pappagallo guardia gettato in piscina

Il pappagallo s'è messo a «starnazzare» per dare l'allarme e i ladri (che forse avevano spruzzato gas narcotico sulle vittime) l'hanno gettato in piscina per non essere disturbati. E' avvenuto nella casa del pasticciere Pietro Provvidenti. PAG. 38

De Gustando®

TUTTO QUELLO CHE AVRESTE SEMPRE VOLUTO SAPERE SUL VINO E SUL CIBO DI QUALITA' MA CHE NON SAPEVATE A CHI CHIEDERE

42 vini i migliori d'Italia, 4 test di riconoscimento in speciali bicchieri scuri, 12 rare specialità alimentari artigianali, calici professionali da degustazione, un attestato partecipazione, tanto altro ancora.....

ALESSANDRIA - HOTEL ALLI DUE BUOI ROSSI - DAL SETTEMBRE

Un modo nuovo per conoscere i vini e i cibi di qualità! Saranno ben 42 vini tra i migliori dell'enologia italiana e 12 rare specialità gastronomiche artigianali che si assaggeranno in De Gustando, un corso in sei lezioni proposto da Enotime che si svolgerà a partire dal 28 Settembre per sei lunedì consecutivi alle ore 21.00 ad Alessandria presso l'Hotel Alli Due Buoi Rossi.
Enotime è un team di esperti enologi presenti con i propri corsi in 30 province italiane, e il successo della sua attività dipende principalmente dall'innovativa didattica utilizzata, basata su un linguaggio semplice e chiaro ma contemporaneamente molto professionale, dove si insegna attraverso l'assaggio a riconoscere e a memorizzare la qualità. I corsi di Enotime non sono rivolti solo agli esperti o a chi per esigenze professionali deve tenersi aggiornato, ma anche ai semplici appassionati del buon bere o a curiosi che desiderano essere introdotti a questo mondo affascinante.
Nella prima lezione i partecipanti inizieranno con il riappropriarsi dei propri sensi attraverso l'assaggio di 11 "Gusti Elementari", cioè i sapori fondamentali presenti in un vino, e di 5 "Profumi Misteriosi", cioè alcuni tra i più comuni aromi che si possono abitualmente cogliere in un bicchiere: si tratta di una degustazione molto stimolante e non difficile, anche se di solito riservata ai tecnici! I corsisti verranno poi iniziati ai vini rossi più giovani e a quelli di grande potenza e storia, ai bianchi freschi e fruttati e a quelli potenti e longevi, ai più prestigiosi spumanti italiani prodotti con il metodo classico, per finire con i vini da dessert e da meditazione, adatti ad accompagnare i momenti più dolci ed il relax serale. Al termine di ogni lezione verrà riproposto uno dei vini assaggiati in un bicchiere scuro, e verrà chiesto di riconoscerlo: questa prova apparentemente semplice e chiamata "Ad occhi chiusi" e consente di eliminare le importanti informazioni che arrivano dalla vista utilizzando solamente l'olfatto e il gusto: chi indovinerà tutti i vini proposti vincerà bottiglie pregiate!!
Infine nell'ultima lezione verrà offerta la straordinaria opportunità di una degustazione "verticale", dove sarà possibile assaggiare di due grandi vini più annate, alcune delle quali rare e introvabili: sarà un'occasione unica per scoprire profumi suggestivi e gusti suadenti che soltanto il tempo e la corretta evoluzione possono creare.
Inoltre in ogni lezione ci sarà uno spazio chiamato "Sapori perduti" dedicato agli abbinamenti con il cibo, e verranno assaggiati alcuni rari prodotti artigianali come il Sottocenere al tartufo, il Caprino maltese della lucania, la Spressa trentina, il Pecorino nero di Pienza, la Soppressa veneta naturale, la Carne salada trentina, il Gorgonzola naturale di Novara, il Mandorlato di Cologna Veneta, la Mortadella naturale al tartufo, le Scamorzine campane farcite con funghi ed olive piccanti, il Provolone del Monaco di Sorrento, il Salame dolce di cioccolato con nocciole Piemonte.....
Per ulteriori informazioni: De Gustando si svolgerà ad Alessandria i lunedì 28 Settembre, 5-12-19-26 Ottobre e 9 Novembre presso l'Hotel Alli Due Buoi Rossi in Via Cavour 32 alle ore 21.00. Per informazioni ed iscrizioni: ENOTIME tel. 039/9260479; ad ALESSANDRIA Bar dell'Angolo tel. 232681; Ristorante Il Grappolo tel. 253217; Enoteca Boido tel. 251049; Il Salumaio tel. 253624; a LOBBI Trattoria Mangioteca La Stazione tel. 691105; ad ACQUI TERME Enoteca Ristorante La Curia tel. 0144/356049; a VALENZA PO Ristorante Enoteca Antico Caffè Verdi tel. 941216. Il costo del corso è di £ 310.000.

Enotime®

Enotime tel. 039/9260479 - http://www.enotime.com/

LO SPORTELLO DEL CITTADINO UNA RISPOSTA AI DISSERVIZI

Fanno discutere anche i castelli aperti e il «Dolcetto d'Ovada»

Nuovo appello per i tigli

E' polemica a Castelletto d'Orba

QUESTA settimana lo sportello ospita una lettera aperta scritta da un architetto e cittadini di Castelletto. Gli argomenti sono: i tigli che il Comune vorrebbe tagliare e il monumento dei caduti che si vorrebbe spostare.

Una signora di Tortona, invece, in visita domenicale al castello di Trisobbio non è riuscita a visitare il maniero. Da informazioni raccolte sul luogo è sembrato che il castello fosse stato inserito nel circuito all'insaputa dei proprietari. Gli organizzatori rispondono invece che la situazione non è così. Un'altra polemica invece riguarda il concorso «Dolcetto di Ovada», secondo un appassionato infatti non sarebbero stati inseriti tutti i vini.

Ancora scrive l'invalido che si è rivolto alla magistratura sostenendo di essere stato curato male.

Lo sportello del cittadino è sempre aperto chi ha disservizi da segnalare, dubbi da chiarire, lamentele da esternare, può rivolgersi alla redazione de «La Stampa», in piazza della Libertà 15, 15100 Alessandria.

E' possibile scrivere, presentarsi di persona, telefonare allo 0131/445653- o anche mandare un fax allo 0131/232508.

Ogni giovedì su «La Stampa» saranno pubblicati i quesiti dei lettori e le relative risposte chieste agli enti competenti.

A CURA DI [redacted] CHIOSSO E SILVANA [redacted]

BOTTA E RISPOSTA

Un «lettera aperta» in difesa delle piante

Cittadini di Castelletto d'Orba è giunto il momento di rivolgermi a voi, dopo tre mesi trascorsi senza risposta dalla mia «lettera aperta» indirizzata al sindaco Lorenzo Repetto (25 maggio 1998), in difesa dei tigli e contro lo spostamento del monumento ai Caduti. Al primo cittadino esprimevo allora con fermezza le mie perplessità e le mie riflessioni in merito. Devo riconoscere, purtroppo, che su questi problemi anche il gruppo di minoranza in Consiglio comunale ed è dimostrato poco motivato, incapace di dare risposte alle esigenze degli abitanti di Castelletto, con un'opposizione verbale all'abbattimento degli alberi intesa soprattutto come strumento di lotta politica, ma senza comprendere che il problema andava ben al di là degli interessi di schieramento.

Per cui è venuta a creare una situazione paradossale nella quale, alla fine, la stessa minoranza (che, d'altra parte, è è mossa con due anni di ritardo, essendo la delibera comunale del giugno 1996), pur avendo fatto affiggere un manifesto contro il taglio, non ha saputo - o voluto - sviluppare coerentemente la sua ferma opposizione. Sconcerta aver appreso che il sindaco Repetto difenda il taglio dei tigli solo per il fatto che i progettisti vogliono «rendere l'alberatura coerente con il nuovo disegno della piazza».

Posizione, quest'ultima, assai discutibile, proprio perché dovendo operare in un contesto antico, già strutturato e consolidato nel tempo, semmai l'architetto dovrebbe partire da quell'insieme per valorizzarlo con opportuni interventi che rispettassero le preesistenze (Monumento e alberi). Infatti la pavimentazione in porfido potrebbe essere ugualmente messa in opera, lasciando una fascia di rispetto a prato di almeno un metro attorno al tronco.

La soluzione è a costo pressoché zero. Basta volerlo. Riguardo al monumento, poi, lo si vorrebbe spostare per «arricchirlo» con la «memoria» dei caduti di tutte le guerre. Ma ciò verrebbe realizzato in adiacenza al muro perimetrale del cimitero, in uno spazio angusto, defilato dal centro del paese e dove ben poche persone potrebbero partecipare a cerimonie commemorative.

Non solo. Se davvero esiste la volontà di ricordare anche i Caduti di tutte le guerre basterà apporre una lapide di marmo o un bassorilievo negli spazi liberi esistenti nel basamento del Monumento stesso.

Ci sarà posto per tutti e con spesa pubblica modestissima rispetto alle decine di milioni occorrenti per la soluzione progettato dall'amministrazione comunale. Senza considerare il fatto che, traslando il monumento, verrebbero abbattuti altri tre o quattro alberi secolari. Castellettesi, ormai il tempo è quasi scaduto.

Ma la forza delle idee, quelle radicate nel cuore di ognuno di noi, dove il buon senso prevale, non può restare immobile e improduttiva.

Uscite alla luce del sole e parlatene, in libertà; fate sentire la vostra voce, senza più distinzioni di maggioranza e di minoranza, accomunati nella difesa del bene comune e della propria identità culturale.

Luigi Del Fante
Firenze

Porte chiuse a Trisobbio

Nell'ambito dell'iniziativa «Castelli aperti» mi sono recato con altre persone in visita al Castello di Trisobbio.

O, almeno, tale era la nostra intenzione, poiché all'arrivo abbiamo trovato solo gli addetti al ristorante sito all'interno del castello, i quali, alle nostre richieste, ci hanno gentilmente informati che il castello era stato inserito nel dépliant dei «Castelli aperti» a loro insaputa ed era stato loro comunicato solo successivamente, che non esisteva nessuna visita guidata, che nel castello non c'era comunque nulla da vedere, che numerose altre persone in queste domeniche erano giunte per la visita guidata.

Si discute sul Dolcetto d'Ovada

A questo punto mi chiedo e chiedo agli organizzatori della peraltro interessante e lodevole iniziativa: se le cose stanno in questi termini, perché il castello è stato inserito ed è stato mantenuto anche nel dépliant successivo «Castelli aperti-Castelli in scena».

Silvana Prati
Tortona

La presente è da considerare una garbata sottolineatura di quanto, altrettanto garbatamente, la signora Prati ha fatto notare nella sua lettera a Voi indirizzata e che indirettamente coinvolge la nostra attività.

Temo che le informazioni ricevute dalla signora siano arrivate in maniera errata forse perchè provenienti da persone che poco conoscono degli accordi esistenti con la Provincia di Alessandria ed in particolare con la Società consortile Langhe, Roero e Monferrato in merito all'iniziativa «Castelli aperti».

Più precisamente teniamo a precisare che: il castello di Trisobbio non è stato inserito a nostra insaputa in quanto già dall'anno 1997 è presente nell'iniziativa della Provincia.

L'assenza di guida turistica è dovuta a precisi accordi che i gestori del castello hanno preso con le guide del Consorzio per l'anno 1998 e cioè che in assenza di rilevanti attrattive storiche all'interno del castello vi è la necessità della presenza di una guida turistica in loco.

Inoltre i cenni storici esistenti sul castello sono presenti sulla brochure pubblicitaria stampata dai gestori. In merito all'inserimento del castello di Trisobbio nel dépliant della rassegna «Castelli aperti» non deriva dall'impegno profuso dagli organizzatori dell'iniziativa e, nel nostro caso, dal Comune di Trisobbio per rendere visibile e fruibile a quanti interessati il patrimonio artistico - abitativo della provincia alessandrina. Con la speranza di aver chiarito il disguido occorso e del ripetersi dell'iniziativa per gli anni a venire.

Ristorante - enoteca
«I Tre Sobrii»
Castello di Trisobbio

L'invalido risponde all'ospedale

Sono perfettamente consapevole di affrontare le conseguenze della magistratura, in quanto parla la lunga documentazione in mio possesso. Non sono sereno nella lungaggine della giustizia, in quanto la mia salute si affievolisce giorno per giorno e non vorrei che il caso venisse insabbiato.

Luigi Ciardulli, Litta Parodi

«... in gara c'erano proprio tutti i vini?»

Essendo un appassionato di vini sono rimasto sorpreso e incuriosito nello scorrere l'elenco dei vini selezionati al concorso «Dolcetto d'Ovada». Salvo due o tre, mi sono quasi tutti sconosciuti, ed alcuni che invece mi sono noti, non sono stati finora considerati di grande livello.

Mancano assolutamente quasi tutti i dolcetti più noti al mercato (tranne forse a quello strettamente locale) e quelli citati nelle guide. Non hanno partecipato al concorso? Ho telefonato ad un amico produttore che mi ha detto: nella commissione di degustazione c'erano molti enotecnici ed enologhi delle aziende partecipanti....

Si sono dunque premiati fra di loro?

Conoscendo il mondo del vino, è un dubbio più che legittimo.

Fernando Pozzi
Milano

Alle non sufficientemente ponderate valutazioni del signor Fernando Pozzi di Milano non posso che rispondere invitandolo ad assaggiare i vini selezionati nel 1° Concorso Enologico organizzato dal Comune di Tagliolo in collaborazione con l'Onav di Alessandria.

Questa occasione, sono certo, gli consentirà di conoscere ottimi prodotti, di qualità corrispondente a quelli a lui già noti e, i cui produttori, hanno, magari, ritenuto di non partecipare alla nostra iniziativa.

Fortunatamente il mondo produttivo legato al Dolcetto d'Ovada ha una base qualificata molto diffusa come dimostra l'elevata percentuale di vini selezionati con un punteggio superiore agli 80 centesimi, credo che questo non possa che gratificarci ed essere di buon auspicio per un futuro più roseo per questo splendido prodotto verso il quale abbiamo il nostro impegno di lavoro che economico. Se il signor Pozzi avrà la bontà di venirci a trovare avremo anche modo di illustrargli le modalità del Concorso che sono già stati sottoposti agli opportuni controlli e verifiche anche di laboratorio.

Lino Rava
sindaco
di Tagliolo Monferrato

CONSUMATORI

Cambiano le regole per carne e pasta

LA sicurezza e la qualità dei prodotti alimentari è un tema fortemente sentito da tutti i consumatori che, sempre più di questi tempi, sono chiamati ad operare scelte tra una miriade di prodotti. Ciò richiede una maggiore conoscenza delle regole che disciplinano questo campo, unitamente ad una accresciuta attenzione al momento dell'acquisto.

L'Italia ha infatti recepito due disposizioni europee che sono destinate a mutare le nostre abitudini di consumatori rispetto ai due prodotti principi delle nostre tavole: la carne e la pasta. Nelle settimane scorse è infatti entrata in vigore una legge che prevede l'obbligo di contrassegnare, con uno speciale codice formato da due lettere ed un numero, la carne bovina, in modo da dare precise informazioni sul tipo di animale macellato, sullo sviluppo muscolare e dei grassi.

La prima lettera (dalla A alla E) servirà a capire il sesso e l'età del bovino: i maschi sono identificati con la A quando sono sotto i due anni, con B se non hanno subito castrazione, con la C sono castrati. La D e la E contrassegnano le femmine a seconda che abbiano partorito oppure no. La seconda lettera indica la cosiddetta «classe di qualità» e si riferisce allo sviluppo muscolare della bestia; il indica un superiore sviluppo muscolare: E eccellente, U Ottimo, R buono, O abbastanza buono, P Mediocre. Infine il numero contrassegna la quantità di grasso presente, in ordine crescente da 1 (grasso quasi inesistente) a 5 molto abbondante. La norma prevede un codice per la provenienza della carne, se di allevamento oppure da pascolo, e nemmeno la regione geografica. Inoltre, sarà difficile trovare sulla carne che acquistiamo dal macellaio il bollo con il codice, in quanto viene apposto solo sui quarti e non su ogni singolo taglio. Novità anche per la pasta: infatti sino al 6 agosto scorso poteva essere denominata «pasta» solo quella di semola di grano duro senza l'aggiunta di altri elementi. Con la nuova normativa sono definite «pasta» anche i prodotti con aggiunta di altri ingredienti. La legge prevede inoltre la possibilità di importare, dai Paesi comunitari, paste che contengano anche una percentuale di grano tenero. I prodotti italiani dovranno sempre avere come ingrediente esclusivo il grano duro, quelli esteri potranno anche essere misti. Pertanto i consumatori vogliono acquistare prodotto di qualità, devono fare attenzione alla provenienza e agli ingredienti. Non basta evitare i prodotti con marchi stranieri, infatti una pasta può essere di produzione estera e avere l'etichetta in italiano. Per ulteriori informazioni è possibile rivolgersi all'Adiconsum in piazza Giovanni XXIII 4 oppure telefonare all'167/574.574 (chiamata gratuita). [se. c.]

Dibattiti e manifestazioni fino a domenica

Signorile e Boselli alla «Festa Avanti!»

ALESSANDRIA. Torna la «Festa Avanti!», organizzata dal Sdi, socialisti democratici italiani. Si svolgerà nel giardino «Nuovo Matteotti», in via Fausto Bruno 39, accanto alla sede della federazione alessandrina del partito.

Si inizia oggi alle 19.30 e proseguirà sino a domenica. Due gli appuntamenti politici importanti, la conferenza dell'onorevole Claudio Signorile e l'intervento del segretario nazionale onorevole Enrico Boselli.

La «Festa Avanti!» inizia con l'apertura del ristorante e, alle 20, con l'inaugurazione della mostra dei pittori Beniamino Sacco e Roberto Ozzano. Segue la serata danzante e, nella sala Basile, il «Tombolone», che si ripeterà anche sabato e domenica.

Domani, alle 21, nella sala Basile, conferenza di Signorile «1978-1998, il progetto socialista vent'anni dopo». Dalle 19,30 funziona il ristorante - piatti del giorno polenta e merluzzo - e dalle 21 danze con i ritmi dell'orchestra Gagliardi.

Alle 18 di sabato intervento del segretario nazionale Boselli e alle 19,30 apre il ristorante, piatto del giorno polenta e pollo alla cacciatora. La serata danzante sarà con il Duo Niro.

Giornata conclusiva domenica, con l'apertura del ristorante alle 19,30 - piatto del giorno bollito e bagnetto - e ancora il Duo Niro a invitare alle danze, mentre prosegue il Tombolone.

Il ristorante è sempre stato un punto forte dei Festival de l'Avanti!, la tradizione non viene smentita e, oltre ai piatti del giorno ricordati, ogni sera sarà possibile apprezzare stufato, polenta e aringhe, polenta e gorgonzola e piatti tipici alessandrini. E mancheranno, altra tradizione, le frittelle.

La mostra dei pittori Beniamino Sacco e Roberto Ozzano proseguirà per tutta la festa.

I socialisti democratici italiani alessandrini hanno messo un grande impegno nell'organizzare la «Festa Avanti!» considerata «un'occasione importante, come momento politico di incontro». [f. m.]

Unione industriale

Un seminario sull'Euro e le aziende

ALESSANDRIA. Introduzione della moneta unica e gestione aziendale: gli aspetti tecnici e operativi del problema saranno affrontati in due seminari di approfondimento organizzati dall'Unione Industriale, aperti al pubblico, tenuti da esperti in collaborazione con la Banca Carige e rivolti alle aziende e agli operatori economici.

Il primo incontro, sul tema «L'impatto dell'Euro sulla funzione marketing e vendite» si tiene dalle 16 di oggi alla sala convegni dell'Unione (via Legnano). Si apre con un'introduzione di Giancarlo Cerutti e Fausto Cuocolo, rispettivamente presidente dell'Unione e della Banca Carige, segue l'intervento di Luigi Rubinelli, direttore della rivista «Mark Up»; trarrà le conclusioni Renato Balduzzi, professore associato di istituzioni di Diritto Pubblico all'Università di Genova.

L'altro seminario («L'impatto dell'Euro sulla funzione fisco, contabilità e bilancio e sulla tesoreria d'impresa») si svolgerà martedì 22 settembre. [e. c.]

Lega antitumori

Raccolti 15 milioni con «30 ore»

ALESSANDRIA. Hanno fruttato 15 milioni le manifestazioni organizzate localmente dalla Lega provinciale antitumori in occasione della televisiva «Trenta ore per la vita». A questa somma vanno aggiunte le quote (ancora non si conoscono) degli sponsor ufficiali, Unione industriale, Cassa di risparmio di Alessandria, McDonald's, Centrale del latte, Archivolto, Zurigo assicurazioni.

Devono però essere detratte le spese, che sono abbastanza sostenute nonostante la grande disponibilità di cantanti, poeti dialettali, ballerini, presentatori e altri che si sono esibiti del tutto gratuitamente.

«Il 50 per cento dell'incasso netto resta alla provinciale della Lega, la restante parte va alla sede di Roma» dice il presidente dottor Pier Giacomo Betta. Dal ricavato della maratona televisiva (una cifra netta di 8 miliardi), 183 milioni saranno destinati al progetto di ricerca sul cancro redatto in sede locale e definito «molto interessante». [e. c.]

LETTERE AL GIORNALE

«Si cedano ai Comuni le stazioni in disuso»

Come coordinatore provinciale dei giovani di Forza Italia, ho scritto ancora alle ferrovie, sollecitando tempi rapidi per la cessione delle Fs ai Comuni delle stazioni chiuse da tempo. Le linee ferroviarie da me indicate sono Alessandria-Alba, Alessandria-Acqui, Valenza-Casale, Asti-Casale, Asti-Cavagnolo, da tempo ci sono le fermate dei regionali, ma non c'è più personale e quindi gli edifici delle FS sono chiusi.

Sollecito un accordo per far sì che le stazioni chiuse non diventino teatro di degrado e ritrovo per tossici.

E' importante che questi locali siano utilizzati (sino a poco tempo fa biglietteria e sala d'aspetto) dalle amministrazioni comunali, magari creando dei centri di cultura, per i giovani o per gli anziani o addirittura per centri commerciali.

Mi sono impegnato personalmente con i giovani di Forza Italia e sollecitare anche i sindaci dei Comuni facenti parte delle linee sopraccitate.

C'è comunque anche un'altra proposta, quella di scrivere al ministro dell'Interno Napolitano per invitarlo a prendere in considerazione il fatto che le guardie giurate diventino statali.

E' assurdo che non siano riconosciute dallo Stato. Non è possibile che un metronotte in caso di emergenza debba chiamare le forze dell'ordine. In fondo anche le guardie giurate sono armate come le forze dell'ordine. Chiederò all'onorevole Stradella, parlamentare di Forza Italia, se esiste la possibilità di presentare un'interrogazione su questa proposta.

Stefano Venneri
Coordinatore
provinciale
Giovani
di Forza Italia

Le lettere vanno fatte pervenire alla redazione de «La Stampa», piazza Libertà 15, 15100 Alessandria (fax 0131/23.25.08). Preghiamo i lettori di essere sintetici e preferibilmente inviare testi dattiloscritti. Le lettere prive di firma leggibile, indirizzo e recapito telefonico non saranno pubblicate.

NUMERI UTILI

GUARDIA MEDICA

Alessandria: 0131.265.000 **Acqui:** 0144.57.775. **Casale:** 0142.434.111; **Castellazzo B.:** 0131.270.027. **Castelnuovo S.:** 0131.656.763 **Cerrina:** 0142.943.423. **Felizzano:** 0131 791.616/7 **Gavi:** 0143 642.551, **Novi:** 0143 33 21, **Ovada:** 0143 81 777; **S. Sebastiano C.:** 0131 786.209. **Serravalle S.:** 0143 636.129 **Tortona:** 0131 86 51. **Valenza:** 0131 959.111.

Alessandria: Cn 0131.252.242; Cr. Verde 0131.252.255 **Acqui:** Cn 0144. 322.300, Cr Bianca 0144 323.333 **Arquata S.:** Cr Verde 0143.636.430 Cr. Verde 0143.489.877. **Bassignana:** Avis 0131. 926.641 **Bosco Marengo:** Assp 0131.270.027. **Cabella L.:** Cn 0143.67.300 **Cassine:** Cn 0144. 714.433 **Casale:** Cn 0142 452.258, Cr Verde 0142. 453.310; Misericordia 781.010. **Castellazzo B.:** Assp 0131 270.027. **Castelnuovo S.:** Cn 0131. 823.535 **Cerrina:** Cn 0142 **Felizzano:** Cr Verde 0131 791.616/7. **Gavi:** Cn 0143 642.263 **Murisengo:** Cr Verde 0141 993.677 **Novi:** Cn 0143 20.20 **Ovada:** Cr Verde 0143 **Pontestura:** Cn 0142. **Ponzano:** Cn 0141.927.317 **Ponzone:** Cn 0144 **S. Salvatore:** Cn 0131. 233.050 **S. Sebastiano C.:** Cn 0131. 788.668 **Serravalle S.:** Cn 0143. 65.178. **Stazzano:** Cr Verde 0143. **Tortona:** Cn 0131.811.333, Misericordia 0131. 811.247 **Valenza:** Avis 0131 924.060 **Vignale:** Cn 0142.933.340. **Vignole:** Cn 0143 67.300. **Villalvernia:** Cr Verde 0131. 0337.248.202 **Voghera:** Cn 0383. 45.666

Alessandria è di turno, dalle 9 di oggi alle 9 di domani, la farmacia Villosio, v. Mazzini 17 (0131.254.712). Dalle 12.30 alle 15,30 e dalle 21,30 alle 9 del giorno successivo svolge il servizio a serrande abbassate per farmaci e ossigeno su prescrizione medica urgente, con diritto di chiamata. Negli altri giorni le farmacie di turno svolgono anche servizio di reperibilità, dietro presentazione di ricette mediche urgenti. **Acqui:** Albertini, c. Italia 70 (0144.322.630). **Casale:** Bodo, p. Castello 6 (0142.452.424). **Novi:** Giara, v. Girardengo 13 (0143.20.17) Frascara, p. Assunta 18 (0143. 80.341) **Tortona:** Zerba, v. Emilia 220 (0131.861.939) Comunale 1, v.le Manzoni 30 (0131. 951.311).

PRONTO SOCCORSO

Alessandria: 0131.206.537 e, infantile, 0131.207.224; **Acqui:** 0144.777.211; **Casale:** 0142.434.225; **Novi:** 0143. 322.211; 0143.82.61; **Tortona:** 0131.865.227; 0131. 868.111

STATO CIVILE

CASALE

NATI. Giuliana Bozzo, Gabriele Poletti, Jan Buffa, Aurora Santino, Alessia Cavaliere.

SI SPOSERANNO. Marco Deambrogio, imprenditore agricolo, con Cinzia Patrucco, insegnante; Domenico Gargiullo, commerciante, con Lia Korobelnikova, ballerina; Ivano Beltrami, impiegato, con Simona Botta, orafa.

MORTI. Ferdinando Cavagnolo, di 84 anni; Giovanna Pugno, di 82; Peppino Muru, di Maria Damarco, di 69; Giuseppe Debernardi, di 77; Giuseppina Traversa, di 85; Angelo Imarisio, di 71; Giuseppina Riva, di 89; Luciano Miglietta, di 68; Pierina Bonelli, di 69; Angela Brusato, 75; Onorina Ceschin, di Domenico Robotti, di 69; Giuseppina Raiteri, di 93; Francesco Cressano, di 72. [r. sa.]

ATTIVITA'

Il Comune di Ovada ha disposto il pagamento alla Gestor spa, del primo acconto degli aggi dovuti per lo svolgimento del servizio di recupero dell'evasione relativa all'Ici. Per l'incasso di circa 49 milioni e percentuale del 26,21% spettano alla società più di 13 milioni. [r. bo.]

Mario Oddone ha commemorato in Consiglio a Rivalta il dottor Francesco Cressano. [a. m.]

DA NON PERDERE

Editoria

Liberismo e libertà?

Questa sera alle 21, nel salone della Camera del lavoro di Alessandria, via Cavour 27, ad iniziativa della federazione Rc e della Comunità S. Benedetto al Porto, incontro Marco Revelli e Giorgio Cremaschi autori del libro «Liberismo e libertà - Dialoghi su capitalismo globale o crisi sociale», della Editori Riuniti. Coordina Alberto De Ambrogio. [f. m.]

Chiesa metodista

Testimonianze brasiliane

Questa sera alle 21 nella chiesa evangelica metodista ad Alessandria, incontro sul tema «Voci di libertà, giustizia, speranza», testimonianza del Brasile, interviene il monaco Leonel Carpanedo. [r. sc.]

Conoscere se stessi

Si chiudono oggi le iscrizioni al corso «In Out: conoscere e comprendere meglio se stessi» che si terrà sabato e domenica ad Alessandria. Per informazioni rivolgersi allo: 011.25.52.48. [r. g.]

Santuario

Visite al Sacro Monte

Oggi la cappella del Paradiso al Sacro Monte di Crea si può visitare dalle 10,30 alle 12,30 e dalle 14,30 alle 16,30. [r. sa.]

Università

Termine iscrizioni

Le iscrizioni alle facoltà dell'Università del Piemonte orientale: scienze politiche, giurisprudenza, scienze matematiche, fisiche, naturali, si chiudono il prossimo 30 settembre. [b. v.]

Associazione invalidi

Marcia di protesta

L'Anmil organizza per giovedì 24 settembre una marcia di protesta a Roma. E' possibile partecipare, l'associazione mette a disposizione un pullman che partirà il 23 da Alessandria 22, da Tortona alle 22,30. Il rientro è previsto la notte del 24. Per informazioni telefonare allo: 0131.25.35.63 o allo 0338.53.19.379. [r. g.]

Riuniti a Novi i delegati provinciali Fim, presto le assemblee nelle fabbriche

Metalmeccanici pronti alla lotta

Verso un «autunno caldo» per il contratto

VI LIGURE. Anche nell'Alessandrino, si profila un «autunno caldo» per i lavoratori del settore metalmeccanico (sono 12 mila) chiamati al rinnovo del contratto nazionale di categoria. Chiedono aumenti sui minimi salariali e riduzioni d'orario, oltre alla creazione di un tavolo permanente per lo sviluppo industriale.

Ieri, nella sede della Cisl di Novi, si è svolta la prima riunione del direttivo provinciale della Fim, che ha fatto registrare un acceso dibattito sui contenuti della piattaforma. I delegati delle principali aziende hanno ascoltato la relazione del segretario Giorgio Sciutto, poi hanno avanzato osservazioni su alcuni punti essenziali.

Per tutti, il nodo più intricato da sciogliere è quello degli orari. I rappresentanti dell'Ilva e di altre ditte della zona hanno evidenziato il peggioramento delle condizioni di lavoro: «Ci troviamo di fronte a una controparte che non conosce e non usa regole - è stato detto -. Non c'è dialogo con il sindacato e viene evitato ogni confronto col Cdf. Crescono lo straordinario e la cassa integrazione e i dati Inps segnalano un orario settimanale medio di ben 45 Ci vuole un'inversione di tendenza». Si sollecitano perciò l'adozione di un tetto massimo per lo straordinario individuale (con l'introduzione di una «Banca ore» per l'eventuale eccedenza) e una riduzione d'orario aggiuntiva per chi presta turni di notte, il sabato e la domenica.

Ha destato interesse anche il capitolo riguardante i programmi per l'occupazione. Sebbene la bozza di piattaforma definita a Roma punti a soluzioni per il Mezzogiorno, la Fim invita a «non trascurare le del Novese e Tortonese, in declino industriale e che hanno perso negli ultimi anni migliaia di posti di

In tema scatti d'anzianità, si punta un regime c cifre f per maestranze, fronte dell'attuale sistema di cinque scatti biennali, calcolati con una percentuale del sulla paga base. Si rivedrebbero in pratica i parametri contrattuali vigenti da qualche anno.

Sciutto esprime fiducia sul positivo esito della vertenza contrattuale e auspica che «le assemblee dei lavoratori dell'Alessandrino sostengano larga maggioranza il documento rivendicativo per il biennio 1999-2000. Un buon esito della consultazione in fabbrica sarebbe condizione essenziale per affrontare la trattativa a livello nazionale». **[m. d.]**

Caso Ilva: chiesti riduzione d'orario ed un tetto per gli straordinari

Il rincaro della tassa rifiuti

I sindacati contestano la giunta «Poco tutelate le fasce deboli»

ALESSANDRIA. Per affrontare il problema del caro-Tarsu i rappresentanti di Cgil, Cisl e Uil hanno avuto un incontro con gli assessori comunali Maurizio Delfino (Servizi finanziari) e Domenico Saporito (Lavoro).

Agli amministratori alessandrini hanno presentato una serie di richieste ed osservazioni.

«Abbiamo osservato - dicono i sindacalisti - eccessiva la scelta fatta dalla giunta, con il bilancio '98, di coprire col contributo dei cittadini l'84% del costo dello smaltimento, quando la normativa consente di ridurlo la copertura sino al 50%».

I tre sindacalisti, inoltre, hanno espresso «profonda insoddisfazione richiesto provvedimenti urgenti» per quanto riguarda le fasce deboli.

«Chiediamo - dicono Marchegiani, Savoino Pavese - l'eliminazione di intoppi burocratici per quanto riguarda le agevolazioni riconosciute dal regolamento di applicazione della Tarsu (ultrasessantacinquenni, single ed altri)».

Chiedono inoltre una revisio- delle percentuali agevolazione ed una estensione tutte le categorie deboli (bassi redditi, pensionati, ecc,) che oggi sono escluse. «Non è accettabile - dicono - che su un aumento del gettito della tassa di circa sette miliardi, la giunta stanzi 25 milioni per risolvere il problema».

Infine state richieste assicurazioni per quanto riguarda le tariffe degli anni futuri, con un impegno che consenta di superare l'attuale emergenza discariche ed accorgimenti che riducano i costi. Ed hanno sostenuto che i costi per la bonifica della discarica di Castelceriolo, previsti elevati, «non possono essere caricati sulla tassa rifiuti dei prossimi anni».

Gli assessori Delfino e Saporito si sono riservati di valutare le richieste in riunione collegiale della giunta, impegnandosi per successivi incontri. I sindacalisti di Cgil, Cisl e Uil hanno annunciato che lunedì 21 avranno un confronto l'amministrazione di Valenza, per un'analoga impostazione del problema. **(f. m.)**

Montaleone lascia, Balossino: «Farò io al posto suo»

Adesso Tortona perde l'assessore alla cultura

TORTONA. Saranno ufficializzate nel prossimo consiglio comunale, lunedì 28 settembre, le dimissioni di Carlo Montaleone, assessore alla cultura, presentate a luglio al sindaco Marco Balossino, nel momento stesso in cui aveva appreso che i suoi impegni di lavoro all'università statale di Milano - dove è docente di Filosofia - sarebbero aumentati, insieme con l'attività di ricercatore di scrittore che lo lega ad una delle più prestigiose case editrici nazionali. Uno dei tanti lavori di ricerca che Montaleone ha realizzato (riguardante «Antropologia culturale e filosofia dei linguaggi») ha infatti ottenuto l'entusiastica approvazione dell'Unione Europea, che ha stanziato finanziamenti per realizzare il progetto, ponendo come condizione irrinunciabile che docente tortonese ne fosse responsabile e organizzatore. Un impegno che presuppone un lavoro costante insieme a gruppi di lavoro di svariate nazioni europee e quindi anche soggiorni all'estero.

«Impegni, che sommati a quelli gravosi che comporta la docenza universitaria, purtroppo non posso più conciliare l'incarico di assessore, che credo di svolto col massimo impegno favore della mia città» afferma Montaleone.

Protagonista una stagione indimenticabile (allora militava nel Pci) cavallo tra gli anni '60 e '70 - a «giovani» che poi hanno conquistato grandi

L'assessore dimissionario Carlo Montaleone e il sindaco Marco Balossino

i personali e professionali livello nazionale e internazionale (Enrico Bellone, Vittorio Moccagatta, Marcello Di Tondo, tanto per far qualche nome) - Montaleone aveva accettato volentieri la proposta di Balossino, tesa a rilanciare decisamente il settore culturale in una città che lo aveva riposto in un angolo oscuro. E' arrivato così il Festival Perosiano, una manifestazione che ormai sta assumendo dimensioni internazionali; stanno per essere portati a termine i lavori per la Pinacoteca ed il museo, fermi da decenni; la stagione teatrale ha successo eccezionale, come tante iniziative cui Montaleone ha dato impulso. Dall'opposizione lo hanno accusato di non saper organizzare sagre paesane e intrattenimenti musicali a base di ballo liscio.

Adesso cosa succederà in giunta? «Mi confronterò con i partiti della coalizione - dice Marco Balossino se le nuove elezioni avranno scadenza regolare avocherò la delega a termine il programma che con Montaleone avevamo stabilito e che gli elettori avevano approvato».

Ettore Piraccini

Ieri mattina

Poste rapinate di 8 milioni da due banditi

MONTEBELLO DELLA BATTAGLIA. Ancora una rapina in Oltrepo ai danni degli uffici postali. Ad preso di mira dai banditi questa volta è stata la sede di Montebello, nel Vogherese.

Ieri mattina due uomini armati di pistola sono entrati negli uffici di via Ciro Barbieri. Sotto la minaccia delle armi hanno intimato ai due impiegati di consegnare tutto il denaro custodito nelle casse, circa otto milioni di lire in contanti. Poi gli stessi impiegati sono stati chiusi a chiave dai rapinatori all'interno di un ripostiglio.

I banditi fuggiti a piedi sino ad un'auto parcheggiata nelle vicinanze, dove forse li attendeva un complice. Probabilmente, la fuga è proseguita verso lo svincolo autostradale Casteggio dove si imbocca la A21 Torino-Piacenza.

Quando l'allarme è scattato, l'area attorno a Montebello della Battaglia è stata chiusa da una serie di posti di blocco, che però si rivelati infruttuosi. **[d. sa.]**

Dal corpo docente

Ermirio eletto direttore del «Vivaldi»

Il Federico Ermirio, compositore noto in ambito internazionale

ALESSANDRIA. Il maestro Federico Ermirio è stato designato dai docenti (come prevede la nuova normativa) direttore del Conservatorio «Vivaldi». Ermirio, genovese, compositore, ricopriva lo stesso incarico dal 1990: era stato designato dal ministero.

L'elezione del direttore è avvenuta a larga maggioranza alla prima votazione, l'altro giorno, nell'auditorium dell'istituto. Erano presenti 79 docenti (i supplenti temporanei non hanno diritto di voto) e il maestro Ermirio ha avuto 65 voti, mentre i restanti sono andati all'altro candidato, il professor Stefano Leoni. **[r. al.]**

A Bassignana sta per essere riaperto il ponte sulla provinciale

Tanaro: sindaci in rivolta

E la sponda destra ancora senza difese

BASSIGNANA. Con alcuni mesi di anticipo sono ultimati i lavori per la costruzione della rampa accesso al ponte sul Tanaro ed alle 17 di oggi saranno aperti al traffico i 1500 metri di strada su piloni, costo 13 miliardi circa. Eliminano il terrapieno su cui correva la provinciale Rivalbino-Valenza e che in caso di piene si trasformava in diga, provocando disastrose esondazioni.

E' il primo degli interventi definitivi di difesa dal Tanaro ultimato dopo l'alluvione '94 ed è scontato che all'apertura di oggi seguirà l'inaugurazione ufficiale. E quella l'occasione per una protesta di alcuni sindaci, come anticipa quello di Piovera, Marco Bologna.

Il motivo del malcontento è la mancanza non solo della ricostruzione ma anche della progettazione dell'argine in sponda destra, una decina di chilometri da «La fontana» di Lobbi sino a Alluvioni Cambiò.

La piena del Tanaro nel novembre '94 aveva aperto una enorme falla e dissestato il vecchio argine, che non garantisce più alcuna difesa. Ora dovrà essere costruito un diaframma in cemento per permettere all'argine, in terra, di resistere all'azione dell'acqua.

La mancata realizzazione delle opere di difesa, oltre al pericolo per la zona interessata, costringe Alluvioni, Comune che rientra tra quelli ad obiettivo 2, a ridurre il piano regolatore ed inoltre perde i finanziamenti Cee. Questo blocca l'arrivo di aziende e rischia di impedire la realizzazione di una importante area artigianale già prevista ed attesa dalle ditte.

Il MagisPo di Parma ha autorizzato da poco l'ufficio di Alessandria ad effettuare le prospezioni geologiche. Ultimate queste si dovrà decidere realizzare l'argine e quindi progettarlo, difficile dire quando allora sarà pronto. Eppure l'opera era stata indicata nell'ordinanza del '96 del ministro Napolitano tra quelle da realizzare la massima urgenza.

Franco Marchiaro

Referendum nella valle?

Il sindaco Marco Bologna

CANTALUPO LIGURE. Nel dibattito sull'autostrada «sì» «no» in Val Borbera, interviene la Lega Nord. Massimo Costa, capogruppo del Carroccio nel consiglio Comunale di Serravalle, propone «l'indizione di un referendum consultivo riservato ai residenti dei Comuni valborberini interessati dal passaggio dell'arteria autostradale». «Qualora prevalesse il partito dei "no" - aggiunge Costa - e comunque la volontà popolare venisse sacrificata sull'altare del cosiddetto "interesse generale", dovrà essere garantito, a titolo di parziale indennizzo, il rispetto di di fattori per i quali ci batteremo con il massimo impegno».

L'esponente della Lega indica quattro condizioni, premesse indispensabili per consentire l'avvio del progetto. Sono: l'istituzione di un casello nel territorio della valle, «richiesta - spiega Costa - peraltro già avanzata dal presidente della Comunità montana Franco Franzante»; la manodopera dell'indotto (addetti alla manutenzione, casellanti e altri) scelta fra coloro che risiedono nella zona da almeno cinque anni; l'installazione di pannelli fonoassorbenti nei tratti a cielo aperto del percorso per la riduzione dell'inquinamento acustico; le garanzie di ampie agevolazioni fiscali e previdenziali alle aziende che fossero intenzionate a trasferirsi nel comprensorio valborberino. **[m. pu.]**

IN BREVE

Alessandria

Scontro tra auto e moto sulla strada per Spinetta

Scontro tra un'auto e un motorino ieri mattina, all'incrocio tra la statale dieci e strada Grilla nei pressi del ponte Bormida ad Alessandria. Ferito l'uomo in sella al motorino, R. C. di 36 anni, che abita a Spinetta. Se la cavera con dieci giorni di prognosi. **[r. al.]**

Valenza

Ragazzo in bicicletta si scontra con un'auto

Procedeva in bici in via Rimini, quando si è scontrato con la «R5» condotta da Irene Boschetto, di anni, residente a San Salvatore in frazione Frescondino, 80, G.B., di 13 anni, è ricoverato all'ospedale con prognosi di 20 giorni per trauma cranico e una ferita al capo. L'incidente è stato rilevato dai carabinieri. **[r. c.]**

Casale

Madre e figlia f in un incidente

Madre e figlia sono rimaste leggermente ferite in incidente stradale verificatosi sulla Casale - Pozzo Sant'Evasio, all'altezza dell'incrocio che porta città. Si tratta di Valentina Cantu, 55 anni, e Luana Zamponi, di 23, a bordo di una Renault 5. Secondo i rilevamenti dei vigili urbani, pare che l'auto abbia rispettato la precedenza sia stata tamponata da un autocarro condotto da Pier Luigi Baggio, 33 anni, di Alfiano Natta, corso Umberto I. Le due donne hanno riportato lesioni giudicate guaribili in giorni **[r. sa.]**

Gavi

Premiato anche un Gavi alla «Douja d'or '98»

Tra i «Gavi» premiati al «Douja d'or '98», la rassegna nazionale di vini selezionati che si è tenuta ad Asti, figura anche Gavi '97 «Cappello del Diavolo» dell'azienda vitivinicola San Bartolomeo di Teresina Carrea Gavi, l'unica fra le aziende degli undici comuni che costituiscono il comprensorio del «Gavi» ad ottenere quest'ambito riconoscimento. **[m. pu.]**

Alessandria

Lotteria Festa dell'Unità ecco i numeri vincenti

I numeri vincenti della Lotteria che sono stati estratti alla Festa provinciale de L'Unità 1894 (viaggio a Marrakech per due persone); 1978 (borsa viaggio più beauty); 1769 (borsa viaggio con rotelle); (porta abiti); 0340 (ombrello); 1910 (zainetto). **[r. al.]**

Ad Acqui osservazioni astronomiche, gare, tornei, ma anche musica

Una tre giorni fra stelle e sport

Weekend di festa al polisportivo di Mombarone

ACQUI. Sport e stelle a Mombarone. La società Acqui futura, che da alcuni anni gestisce con il complesso polisportivo comunale, organizza per il fine settimana una «tre giorni» dedicata allo sport. E' l'annuale edizione di «Acqui in sport», che prenderà il via domani alle 21 con una serata dedicata all' astronomia, grazie alla collaborazione dell'Associazione studi astronomici acquesi. Alle 21,30 è invece previsto il sorteggio dei tornei di tennis, calcetto e beach volley, che si concluderanno domenica. La serata proseguirà con un concerto del gruppo acquese i Blob.

Sabato alle 10, avranno inizio i tornei. Alle 17, la società Informart-Personalissimo presenterà il nuovo nodo internet dimostrazioni pratiche navigazione in rete. La seconda giornata di «Acqui in sport '98» proseguirà alle 18 con giochi sull'acqua, mentre alle 21 il Gruppo volontari canile sarà protagonista di una serata di solidarietà a cui seguirà un concerto del Blob.

Domenica alle 9 ci sarà un quadrangolare di calcio tra le Under 18 Acqui, Strevi, Nizza e Ovada. Alle 10, la Confraternita dell'arco e della spada darà una dimostrazione di duelli con armi del 1200 e 1600. Alle 15, ci sarà la cronogimkana di motocross presentata dalla Richard Moto, in contemporanea l'Ironkid di triathlon «Città di Acqui». **(g. l. f.)**

GRANDE VOLLEY

In mille al Palasport

CASALE. Senza stelle (mancavano i due nazionali cubani e Grbic), con tanta voglia di far bene da parte dei giovani, la Tnt Alpitour Cuneo s'impone al Palasport, solo al tie-break, contro una ben organizzata Jucker Padova. L'amichevole di lusso, pochi giorni prima l'inizio del campionato di A1, si è giocata davanti a quasi mille spettatori. In un'ora la formazione allenata da mister Schiavon si è portata sul a 0 (12-15; 13-15), quindi ha subito il ritorno dei vicecampioni d'Italia, trascinati da un applauditissimo Rafael Pascual, prima capaci di riportarsi sul 2 a 2, e poi imporsi nel quinto set per 15 a . Al termine dell'incontro l'assessore allo Sport, Giancarlo Giorcelli, ha consegnato ai capitani delle squadre una pubblicazione sulla città e una confezione di krumiri. **[r. sa.]**

L'incarico in via sperimentale fino al 31 dicembre. Spesa, 40 milioni

Ovada: pulizia strade alla Saamo

Finora il Comune provvedeva con militari di leva

OVADA. Il Comune di Ovada ha affidato alla Saamo il servizio di spazzamento di buona parte della città. Alla Saamo, spa a capitale pubblico dal primo gennaio '97, Ovada già affidato la raccolta dei rifiuti solidi urbani successivamente dopo un anno la raccolta differenziata, nel quadro del progetto «Ovada, Isola Verde».

Di fronte alla carenza di personale, sopperita grazie ai militari di leva, il Comune è venuto a trovarsi in difficoltà a provvedere in economia diretta alla attività di spazzamento pulizia strade. D'altra parte, in seguito alle scelte fatte dalla Saamo, e quindi dai 16 comuni soci proprietari che hanno esteso l'ambito d'azione della società oltre ai trasporti pubblici anche al settore rifiuti, appare un decisione coerente nella direzione di uniformare i servizi in tutta la zona, tenuto presente che la società esegue la raccolta rifiuti anche a Belforte, Cremolino, Trisobbio Carpeneto.

Comunque il nuovo servizio si può considerare in fase sperimentale, l'incarico è stato affidato per il periodo 15 settembre 31 dicembre '98, una spesa di 40 milioni più Iva.

servizio interessa il storico, via Lung'Orba, Lungo Stura, via Torino, piazza XX Settembre. L'intervento è manuale, cioè tramite operatori che utilizzano ramazza e carretto e la frequenza è di sei volte la settimana per le strade principali: via Cairoli, piazza Cappuccini, piazza Assunta, via San Paolo via Torino, piazza XX Settembre, lato marciapiede, di tre volte la settimana per le altre . E previsto anche lo svuotamento dei cestini e secondo la necessità la pulizia, in tutto il territorio comunale, dei punti di raccolta differenziata e per la eliminazione delle discariche abusive. **[r. bo.]**

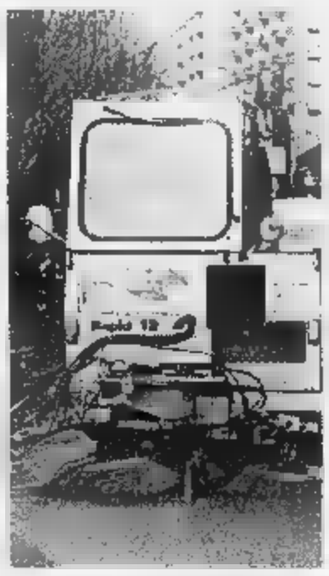

La pulizia strade cambia gestione

L'amministrazione di Casale è l'«attuatore» del progetto

Fondi bonifica amianto un accordo tra Comuni

CASALE. Il Comune di Casale, responsabile del progetto di bonifica dell'amianto ha stipulato un accordo con altri Comuni per l'erogazione di fondi finalizzati a interventi su edifici pubblici.

L'intesa è stata approvata all'unanimità dal Consiglio comunale e riguarda la rimozione e lo smaltimento di coperture di amianto all'Istituto di sperimentazione della pioppicoltura nel Comune di Frassineto Po, la Casa di riposo di piazza Cesare Battisti in città e il mercato della Piagera a Gabiano.

Spiega l'assessore all'Ecologia, Gianni Calvi: «Il Comune di Casale è l'ente attuatore del progetto complessivo di bonifica e riceve dal ministero dell'Ambiente, tramite il passaggio dalla Regione, i venti miliardi finalizzati a interventi diversificati che riguardano edifici pubblici sia in città che paesi dell'ex Usl 76. Ciascuna amministrazione indica quali interventi deve fare e, di conseguenza, vengono erogati i contributi. Poi, però, ogni Comune provvede autonomamente ad appaltare i lavori».

I contributi assegnati sono limitati alla rimozione e allo smaltimento in impianti specializzati delle lastre di amianto, mentre ciascun ente stanzia i fondi necessari per la ricopertura.

A questi primi accordi con alcuni dei Comuni interessati, approvati in Consiglio, ne seguiranno presto anche altri.

Approvazione quasi totale (con i soli tre voti di astensione di Bonzano di Forza Italia, Gagliardini di Rifondazione e Gazziero di Lega Nord), da parte del Consiglio comunale, della delibera che sigla l'alienazione dell'ex mattatoio civico, destinato a diventare centro alberghiero. L'accordo con gli acquirenti (una cordata di imprenditori di cui fa parte il noto ristoratore monferrino Remo Grossi) era avvenuto nelle scorse settimane, ma doveva essere ratificato in Consiglio.

Soddisfatto l'assessore all'Urbanistica Vincenzo Ottone, che in questi anni ha seguito con particolare attenzione il capitolo delle alienazione dei beni comunali cosiddetti «non strategici» ovvero ritenuti non più utili per scopi istituzionali.

Ottone ha ricordato che le alienazioni avvenute negli ultimi tre anni hanno consentito al Comune di incassare otto miliardi, a cui si aggiungono gli introiti rappresentati dagli oneri di urbanizzazione e quelli, successivi e destinati a mantenersi nel tempo, riferiti all'Ici.

Non sono mancati, però, gli appelli mossi all'amministrazione (a partire da Riccardo Calvo di Città Insieme, e poi da Mauro Oglietti del ppi, e ancora al diessino Davide Sandalo) perché ponga tra le priorità la ricerca di una sede idonea da affidare all'Anffas per una nuova comunità. Una porzione dell'ex mattatoio era stata individuata per questo scopo, ma il Comune era orientato (come poi ha concluso) alla alienazione complessiva con destinazione alberghiera. Inoltre, si era pensato all'ex macello anche per la realizzazione di un centro polivalente per i giovani.

Silvana Mossano

L'intesa riguarda la rimozione di coperture in amianto di Casa di riposo in città (nella foto) all'Istituto di pioppicoltura a Frassineto Po, e al mercato della Piagera di Gabiano

Polemica a Casale

I pompieri ancora privi d'autoscala

CASALE. «Nelle nostre battaglie sindacali ci siamo sempre battuti per ottenere più uomini e più mezzi e non l'aumento di stipendio». Lo sottolineano i vigili del fuoco replicando ad alcune polemiche relative all'emergenza del recente nubifragio. «Quel giorno in turno eravamo solo in quattro, in quanto due vigili erano fermi per infortunio: abbiamo fatto tutto quello che era umanamente e professionalmente possibile. I primi interventi sono stati quelli di emergenza per salvare le persone in pericolo. Nel sottopasso di viale San Martino c'erano automobilisti che erano intrappolati nell'auto con l'acqua che saliva. Abbiamo dovuto recuperarli dai finestrini, quindi siamo intervenuti in una segheria con i macchinari immersi nell'acqua, infine, fino a tarda notte, siamo stati impegnati a svuotare cantine. C'è gente che ha telefonato, usando modi poco simpatici, pretendendo che intervenissimo in allogi al terzo piano. Con i fulmini che sfioravano le case, il pericolo di incendi, era anche rischioso lasciare scoperto il distaccamento».

Aggiungono i vigili: «Non dimenticato che spesso guidamo interventi, per andare incontro alle richieste della popolazione, che non sarebbero di nostra competenza e a volte chi non è di turno si rende disponibile per i casi d'emergenza. Durante l'alluvione siamo impegnati per 56 ore senza sosta, riposandoci poche ore e poi tornando al servizio della gente. Tempo fa fatto appello ai sindaci monferrini perché si attivassero per farci avere un'autoscala, necessaria negli interventi in città: qualcuno si era mosso, ma poi non se n'è fatto nulla». **[r. sa.]**

Casale, durante il furto in casa di un pasticciere

Il pappagallo dà l'allarme i ladri lo gettano in piscina

CASALE. Forse con l'uso di spray narcotizzante erano sicuri di aver neutralizzato probabili testimoni, ma non avevano tenuto conto del pappagallo che, vistili aggirarsi per casa, si è messo a starnazzare, spaventando i ladri. Purtroppo, nessuno lo ha sentito e il volatile è stato scaraventato nella piscina di casa. E' stato ritrovato dai padroni, bagnato e terrorizzato, sullo un telo ai bordi della vasca. E' accaduto l'altra notte in via Sosso, nella casa del pasticciere Pietro Provvidenti, titolare di «Poker» (via Vigliani).

I ladri sono entrati da una finestra del secondo piano. E' probabile che con il gas narcotizzante abbiano addormentato tutta la famiglia Provvidenti, padre, moglie e due figli. Quindi con calma hanno messo sottosopra ogni stanza. Si sono impossessati di contanti e di numerose medaglie d'oro vinte in concorsi ornitologici. A quel punto il pappagallo, che era in gabbia, ha iniziato a strepitare, nel tentativo di farsi sentire da qualcuno. I ladri hanno afferrato il pennuto, gettandolo in piscina. La bestiola fortunatamente ha raggiunto il bordo e si è nascosta sotto un telo. **[r. sa.]**

La giuria presieduta dalla Francescato dovrà giudicare oltre ai volumi anche diciannove tesi di laurea

All'«Acqui Ambiente» 14 opere in concorso

Il premio all'«eroe» anti inquinamento ad un operaio di Marghera

ACQUI TERME. Seconda edizione del Premio letterario internazionale «Acqui Ambiente», organizzato da Comune e Comitato di crisi «Acna - Valli Bormida», col patrocinio del Ministero dell'Ambiente, Regione, Provincia e Fondazione Cassa di Risparmio di Torino. Il Premio, ha spiegato Eliana Barabino presidente del Comitato di crisi: «E' nato in omaggio agli abitanti della Valle Bormida che combattono l'inquinamento chimico che ha distrutto l'economia e la salute di una vallata. I veleni come rifiuti tossici sono stati sparsi nel mondo». Di qui il collegamento tra il Nigeria, dove Ken Saro Wiva giustiziato nel novembre '95, aveva lottato contro il sopruso delle multinazionali del petrolio che distruggevano il delta del Niger e l'esistenza gli Ogoni. Per ricordare la figura di Wiva, premio speciale assegnato alla di Gabriele Bortolozzo, operaio alla Montedison di Marghera, che iniziò la campagna contro lo scarico dei fanghi nell'Adriatico e sollevò il problema della spedizione all'estero dei rifiuti tossico - nocivi. Quest'anno, le opere in concorso sono 14, e 19 le tesi di laurea. La giuria presieduta da Grazia Francescato, pres. Wwf, con Gian Franco Bologna, Silvia Rosa Brusin, Gianpaolo Cossa, Alessandro Cecchi Paone e Falco Siniscalco selezionerà le opere, la serata per la consegna dei premi è il 5 dicembre. Le opere in concorso: «Petrol Kimi-ko» di Gianfranco Bettin ed. Bettini e Castaldi; «China Rovente» di Ross Celshpan Bettini e Castaldi; «Diritto all'Ambiente» di Maurizio Santolori Edizioni Ambiente; «State of the World 98 - Stato del Pianeta e sostenibilità» di Lester R. Broun - C. Flaris - H. French Edizioni Ambiente; «La Diaccia Botrona - Un paradiso Maremma» di Paola Talluri e Fausto Corsi, F&F Foto - Grosseto; «Cernobyl» di Massimo Tosti Balducci e altri, F&F Foto - Grosseto; «Ordinando la natura» di M. Zunino e M. S. Comba, Medical Brooks; editi Il Mulino: «Equilibri - La società immateriale» di autori vari; «La città sostenibile. L'auto elettrica ha futuro?» autori vari; «Migrazioni» di autori vari; «Cambiamenti climatici» di autori vari; «Il sistema urbano italiano nello spazio unificato europeo» di C. Dematteis e P. Bonomo; «Lo sviluppo sostenibile» di Alessandro Lanza; «Bambini d'Oriente» di Corrado Ruggeri (Traveller - Feltrinelli). **[g. l. f.]**

Audi
All'avanguardia della tecnica

Sabato 19 settembre
benvenuti in Audi.

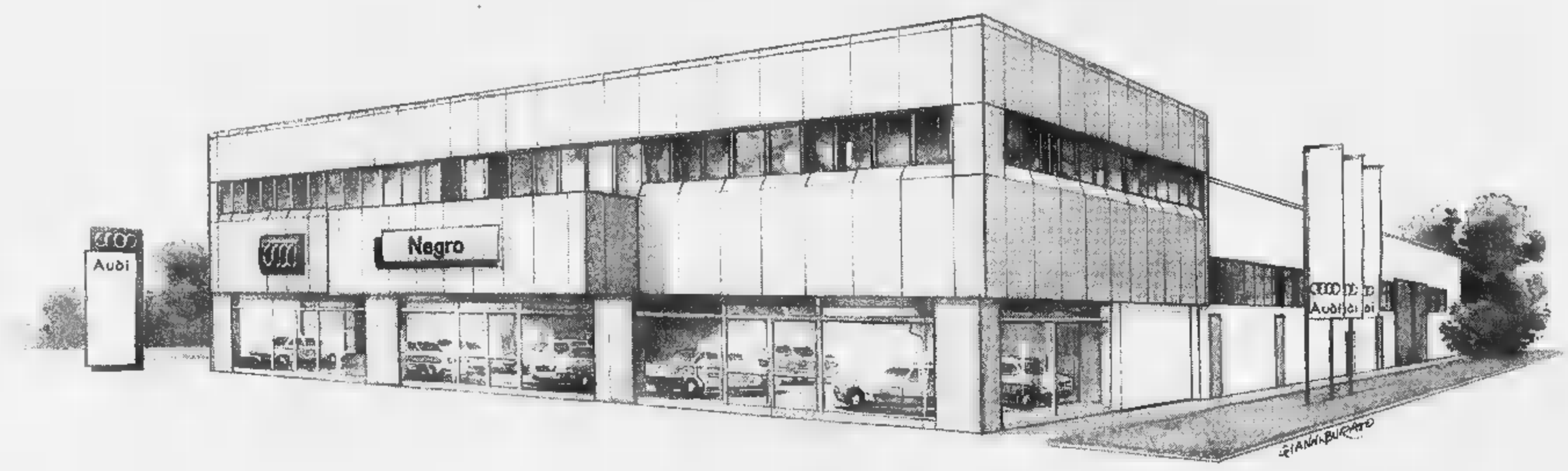

Vi presentiamo una grande struttura di 4.000 metri quadri. Al suo interno con un solo colpo d'occhio vedrete tutta la gamma AUDI al completo. Potrete esaminare da vicino tutte le novità, osservare gli allestimenti ed ammirare gli equipaggiamenti. Troverete ciascun modello esposto in un modulo, chiamato "mondo", che ne illustra i dati tecnici e mette in risalto l'eleganza della linea e dei colori. Vi muoverete in una dimensione architettonica inedita per design, progettualità e gestione dei servizi. Se di AUDI avete sempre apprezzato innovazione, avanguardia tecnologica e assistenza nei confronti, nella nuova sede ne avrete la piena conferma. L'universo AUDI vi aspetta sabato 19 settembre all'inaugurazione della nuova sede Audi della Concessionaria Negro di Alessandria.

Negro
NUOVA SEDE CONCESSIONARIA AUDI.
Alessandria - Viale dell'Artigianato, 38 - Zona D3 - Tel. 0131 244 670

I prezzi dei tesserini, i limiti di quantità e qualità. E attenzione ai confini

Funghi, istruzioni per la raccolta

Le leggi sono rigorose: multe e sanzioni

CEVA. Le pioggia c'è stata, ma il vento di questi giorni non è amico. Così i «buriè», i cercatori di funghi, scalpitano, ancora in attesa che settembre mantenga fede alla fama di mese propizio.

Cercatori professionisti o dilettanti per un giorno, comunque attenzione: le leggi che regolano la raccolta del «re del bosco» sono rigorose, con limiti di giorni, quantità e, soprattutto, con l'obbligo di avere il tesserino.

In Piemonte la normativa in materia di raccolta funghi e prodotti del sottobosco è la «32/82», che risale al 2 novembre di sedici anni fa, pur con qualche modifica e integrazione successiva, relativa soprattutto all'applicazione delle multe e delle sanzioni.

Il legislatore ha poi demandato il compito di fissare i dettagli e la parte organizzativa alle Comunità montane, che si sono dotate di regolamenti, ciascuna a seconda delle proprie esigenze e delle caratteristiche del territorio, fatte salve le disposizioni generali regionali.

La Regione ha per esempio disposto un tetto massimo per le tariffe relative al tesserino (entrate che talvolta vengono investite nel campo dei lavori socialmente utili): la delibera '98 indica in 10 mila lire il giornaliero, 20 mila il settimanale, 50 mila lire lo stagionale.

«Noi abbiamo applicato il massimo - spiega Patrizio Michelis, perito agrario della Comunità Alta val Tanaro Mongia Cevetta, le cui colline sono fra le più generose in fatto di funghi, sia per qualità che per quantità -. I proprietari di particelle catastali di castagneti da frutto e bosco ceduo hanno diritto al tesserino gratis. I non proprietari, invece, devono pagare».

Nel primo caso, la raccolta fuori dei propri boschi può essere fatta sempre, ma con il limite di 15 esemplari al giorno per Boleti e Amanite (cioè porcini e ovoli). I proprietari residenti possono ottenere una deroga, dimostrando che la raccolta è per loro fonte di reddito stagionale. Per evitare, inoltre, di trovarsi estranei a cogliere funghi e frutti sui propri terreni, i titolari devono esporre ben in vista le paline con la scritta precisa «Proprietà privata-Raccolta funghi e prodotti del sottobosco riservata ai sensi degli articoli 820-821 del codice civile».

Chi possiede boschi, invece, oltre alle quantità di esemplari, per la cerca deve anche rispettare i giorni prestabiliti dalle singole Comunità. Si può dunque verificare che un cercatore a Garessio va a funghi come autorizzato, ma camminando scollini nella Comunità montana Valli Monregalesi: ecco che subentrano un secondo tesserino e condizioni diverse. Se poi, dalla Val Tanaro sconfina in Liguria, non solo cambia la Comunità montana, ma anche la legge regionale.

E' una delle tante contraddizioni dell'attuale normativa, per cui se ne chiede da anni la modifica. Intanto, legge e non legge, i cercatori hanno cominciato a battere i boschi: forse, sotto il fogliame, qualche testolina colorata sta preparandosi a spuntare. Che siano colombine, porcini, famigliole buone, mazze di tamburo e quant'altro, in padella, sott'olio o nel sugo non deluderanno i buongustai.

Scola

I cercatori di funghi sperano che settembre si confermi propizio

CEVA

In mostra 400 specie

Il Piemonte è una terra dalla grande tradizione micologica, che ha ideato importanti rassegne dedicate al fungo: la più importante è certamente quella che si svolge a Ceva la terza domenica di settembre. La 37ª Mostra del fungo sarà inaugurata domenica prossima, alle 10,30, in piazza del Municipio, dal presidente della Provincia di Cuneo, Giovanni Quaglia. L'esposizione, sotto i portici della centrale via Marenco, avrà almeno quattrocento specie di funghi, classificati in modo scientifico dai più illustri studiosi del settore, italiani e internazionali, per i quali quello cebano è un appuntamento irrinunciabile. Lo organizza il Gruppo Micologico Cebano Peyronel, nato fra i primi in Italia. Il «gotha» della micologia, quest'anno tornerà in Val Tanaro anche in ottobre: dal 7 all'11 Bardineto, paese ligure al confine con l'Alta Valle, ospiterà il congresso micologico nazionale. «Si tratta di un appuntamento rilevante - sottolinea Alessandro Turco, cebano, responsabile dell'Area Agricola della Comunità montana Alta Val Bormida, che ha ottenuto di ospitare l'importante evento -, solo a livello regionale, ma anche in ambito nazionale. Una gradita conferma del ruolo primario che queste zone rivestono nel campo della micologia». [p. s.]

Vino nel Canavese

Con Erbaluce bel paesaggio di vitigni

CALUSO. Organizzato dalla Facoltà d'Agraria dell'Università di Torino e dalla Scuola di specializzazione in scienze viticole ed enologiche, si è tenuto un convegno di studio dedicato alla vite e al vino nel Canavese.

Al centro di tutto l'Erbaluce, il vitigno di antiche origini che serve a produrre l'omonimo vino, il Caluso passito, il liquoroso, lo spumante con il riconoscimento Doc del luglio 1967 e un aggiornamento del marzo 1988. La zona di produzione è nel settentrione della provincia di Torino con Caluso al centro e la zona del lago di Candia, S. Giorgio Canavese in sinistra, Vische e Mazzè in destra e a nord Scarmagno, Romano Canavese e Strambino. Il Doc si estende anche in quattro Comuni limitrofi della provincia di Vercelli.

Accanto ai problemi di allevamento, di produzione, di commercializzazione, ha primaria importanza il valore territoriale che la viticoltura rappresenta per questa zona del Canavese. L'antropizzazione ha trovato nell'impianto dei vigneti, la caratteristica forma della «pergola calusiese», una delle sue pagine più significative del modellamento del paesaggio agrario. Si è passati dall'economia di autosussistenza di un tempo, dove si tendeva più alla quantità che alla qualità, a una produzione di alto pregio, che è la base di una vera cultura del paesaggio. Questa terra, fatta di piani, di dossi, di colli, modellati sul grande ghiacciaio, che milioni di anni or sono è lentamente disceso dal crinale alpino valdostano, si presenta ancor oggi nella sua integrità territoriale-paesaggistica, nonostante alcune ferite inferte dagli uomini delle ultime generazioni, legati troppe volte ad un'utilizzazione edilizia irrazionale. [g. r. b.]

Saint-Vincent, 3° Trofeo Lancia Martini

Quegli entusiasti su Delta integrali

Da stasera a sabato si disputa a Saint-Vincent il 3° Delta Day-Trofeo Lancia Martini

SAINT-VINCENT. Sabato terrà Delta Day-Trofeo Lancia Martini, ma il prologo della gara di regolarità sarà già questa sera, con le verifiche. Sulle strade della Valle si sfideranno più di cento equipaggi sulle mitiche Delta integrali che per 6 anni consecutivi hanno vinto il campionato del mondo rally.

Ci sanno le vetture dell'epoca dei trionfi al Montecarlo, ma anche quelle delle nuove generazioni, sempre delle «integrali». La partenza sarà domani alle 9,30 da Saint-Vincent, l'arrivo alle 12,17 a Gressoney-Saint-Jean, dove si sarà l'ultima prova a Weismatten.

Il percorso è un saliscendi di grande bellezza paesaggistica, oltre che di impegno per i piloti. Da Saint-Vincent i cento «delitisti» andranno al col di Joux, scenderanno a Brusson, quindi ancora discesa fino ad Arnad dove arriveranno alle 10,42. Di lì a Pont-Saint-Martin, quindi la vallata del Lys fino a Gressoney-Saint-Jean dove arriveranno alle 11,44 e faranno alcune prove di regolarità. Quella finale sarà di abilità di guida. La premiazione è prevista in serata, sempre a Saint-Vincent, nel salone-teatro del Centro congressi del Grand hotel Billia. Quindi la cena di gala offerta dal Casino.

La Delta integrale, oltre ad essere entrato nella storia dell'automobilismo per i suoi successi nei rally, è diventata anche oggetto di culto, tanto che si parla di «deltamania». Fra i collezionisti, il ferrarista Eddie Irvine. Il pilota di Formula 1 possiede quattro, una blu, una rossa e due gialle. «Non ho mai visto dal vivo un rally - dice - anche fra i miei idoli di gioventù c'erano Munari, Mikkola, Rohrl. Quando per la prima volta ho visto una Delta integrale ho avuto un colpo fulmine». [e. mar.]

VENITE A PROVARE UN COMFORT STRAORDINARIO
E UN NUOVO PIACERE DI GUIDARE CON CHRYSLER VOYAGER, L'ORIGINALE AMERICANO.

I concessionari Chrysler Jeep® vi invitano a entusiasmarvi.

THE SPIRIT OF AMERICA ON WHEELS

Chrysler

AUTOMATTARDA
Via Torino, 48
Tel. 0171/682594

AUTOSTANDAR MOTORS
Strada
San Mauro Torinese (TO)

CAR
S. S.
Regione Villoria Tortona
Tel. 0131/822490-815753

GREEN CAR
Moncalieri (TO)
Tel. 011/6407809

OMCAR
24
Fontaneto D'Ag
Tel.

Presentato ieri il 31° Concorso di chitarra «Pittaluga»

In memoria di Yepes

Lunedì il via alle eliminatorie

ALESSANDRIA. Quando, nel '[illegible], in occasione delle manifestazioni per l'ottavo centenario di fondazione della città, il musicologo alessandrino Michele Pittaluga ideò il concorso internazionale di chitarra classica, non immaginava che l'iniziativa sarebbe proseguita così a lungo negli anni e con successo crescente, nonostante varie difficoltà.

All'edizione '98, che ieri è stata presentata ufficialmente e prenderà il via lunedì, gli iscritti sono 21 e arrivano da varie parti d'Italia, Grecia, Francia, Stati Uniti, Polonia, Spagna, Messico, Gran Bretagna, Stati Uniti, Cile, Svizzera e Repubblica del Montenegro. La selezione è particolarmente difficile.

«Le prove sono così complesse, che pensavamo avrebbero drasticamente ridotto le presenze dei partecipanti - dice Micaela Pittaluga, presidente del Comitato promotore del concorso -: in effetti sono assai meno dello scorso anno, ma si tratta pur sempre di un numero considerevole».

La manifestazione è dedicata [illegible] scomparso compositore spagnolo Narciso Yepes: il figlio Ignacio, direttore d'orchestra, fa parte della giuria internazionale chiamata ad esaminare i concorrenti e proclamare il vincitore. Presiederà, come sempre, dal chitarrista venezuelano Alirio Diaz, si avvale anche dell'apporto di Oscar Ghiglia (Italia), Godelieve Monden (Belgio), concertisti e docenti, Salvatore Cosentino (Stati Uniti), critico musicale e chitarrista e Micaela Pittaluga.

Il compositore Narciso Yepes

A loro il compito di scegliere chi merita il «Premio Città di Alessandria» (10 milioni, oltre all'organizzazione di una serie di concerti e a buoni acquisto delle Edizioni Musicali Berbès) [illegible] andrà il secondo (5 milioni) e il terzo (2.500.000).

Il concorso, intitolato a Michele Pittaluga, vive grazie ai contributi finanziari di Regione, Provincia, Comune, Fondazione Cassa di Risparmio di Alessandria e altri sponsor: la loro generosità ha consentito di incrementare il montepremi e ha permesso, a partire dallo scorso anno, di organizzare anche il concorso di composizione, sempre di respiro internazionale.

Alle [illegible] di lunedì, saranno presentate nella sala giunta del Comune le giurie e i concorrenti che dal giorno successivo affronteranno le prove eliminatorie, aperte al pubblico. La serata finale è venerdì 25 al Teatro Comunale.

Emma Camagna

Stasera, alle 22, l'anteprima ad inviti al Comunale

Satira dei mass-media con «The Truman Show»

ALESSANDRIA. E' stasera, alle 22, al Teatro Comunale la proiezione in anteprima di «The Truman Show», il film con Jim Carrey che ha registrato incassi record negli Stati Uniti e che da sabato 26 arriverà nelle sale di tutta Italia. L'ingresso è ad invito: i biglietti a disposizione dei lettori de La Stampa sono stati «bruciati» nel giro di poche ore. Elevatissimo l'interesse per una pellicola che ha riscosso consensi entusiastici anche alla Mostra [illegible] Venezia, dove è stato presentato di recente.

La regia di «The Truman Show» è di Peter Weir («Picnic ad Hanging Rock», «Witness-Il testimone») e la novità della pellicola è rappresentata dall'impiego di Jim Carrey in un ruolo «serio». L'attore che [illegible] stato paragonato da molti a Jerry Lewis impersona questa volta sul grande schermo un personaggio, Truman Burbank, nato e cresciuto (inconsapevolmente) in mondovisione, davanti a [illegible] mila telecamere per 24 ore su 24. Un innocente scaraventato in un mondo saturo di voyeurismo, che non ha mai pensato di cercare [illegible] la via della popolarità e invece ne deve subire solo i lati negativi.

Una scena dal film «The Truman Show», proiettato stasera al Comunale

Jim Carrey, [illegible] comico con la faccia di gomma è noto soprattutto per le sue interpretazioni di Ace Ventura e ha ottenuto successi [illegible] pubblico con «The mask» e «Scemo e più [illegible]».

Ha cominciato facendo le imitazioni di gente famosa e si è poi ritagliato una galleria di personaggi propri: nella sua comicità si è sempre avvertito un che di sovversivo, di irriverente. Forse per questo ha deciso di accettare una sfida, con un ruolo che non sembrava calibrato per lui.

[b. v.]

GIORNO E NOTTE

Locali

Lap dance e piano bar

Lap dance nella schiuma al Mamunja di Ovada, serata «piccante» al New Smile di Frassineto, piano bar all'Azzurro di Casale. **[r. sa.]**

Musica

Dal reggae al rock

Reggae al Monkey di Tassarolo, con i Jamaica Age. Cover di rock al Docks Café di Tortona con gli Scomunica. Musica demenziale al Thunder Road di Codevilla con i [illegible] del Sesso Spinto. Funky e soul al Cowboys Ranch di Voghera [illegible] gli Zeroincondotta. **[b. v.]**

Radiocity

L'ospite è Antonacci

Alle 12,30, a Radiocity, [illegible] ospite il cantautore Biagio Antonacci, che presenta il singolo «Quanto tempo e ancora»: risponderà anche alle domande dei fans, che potranno raggiungere la sede dell'emittente, a Castelletto d'Orba. **[m. d.]**

Agriturismo

Arte e menù tipici

Viene presentata stasera all'agriturismo Cascina Smeralda di Vialarda di Pontestura la rassegna «Autunno in cascina», che abbina menù tipici a mostre d'arte. Da stasera sono esposte alcune opere di Andrea Conti. **[r. al.]**

Biennale in trasferta

Acqui, poesie tra mare e donne

ACQUI. Questa sera, alle 21,30, nell'aula magna del Seminario vescovile, nell'ambito della Biennale di poesia, si tiene lo spettacolo sonoro «Poesia per voce». Si tratta di una performance con Cristiana Coen, Enzo Minarelli, Massimo Mori. I poeti, anziché recitare, si muovono tra il pubblico e declamano le loro poesie in armonia con la danza e la musica.

Cristiana Coen, di origine romana, è spettacolare interprete dei propri testi: ha una casa milanese sui Navigli, che è luogo di raccolta per artisti e letterati. Enzo Minarelli è poeta ed editore di una collana di dischi e poesia sperimentale.

Massimo Mori, fiorentino, è art director del caffè letterario «Le giubbe rosse» ed esponente di spicco del teatro sperimentale. Ultimamente ha pubblicato «Il circuito della poesia».

Il prossimo appuntamento con la «Biennale» è sabato e domenica al castello di Pioverà con i poeti Luisella Carretta, Richard Layzell e Fatima Zahra Rhim. **[se. c.]**

Mancano due tappe al termine delle selezioni di «Un volto per il turismo»

E' Claudia la miss «Trenta ore»

Eletta in piazzetta durante la serata benefica

ALESSANDRIA. E' un'appassionata di fotografia la vincitrice della tappa di «Un volto per il turismo» che si è svolta in piazzetta della Lega, nell'ambito delle manifestazioni di «Trenta ore per la vita». Paolo Paoli ha condotto la serata, in cui ha svolto il ruolo di madrina Chiara Russo, «Volto '97». La miss eletta si chiama Claudia Ferrari e ha 17 anni: come damigelle, la giuria ha indicato Barbara Bariani, 19 anni, di Voghera e Anna Alagi, 17 anni, di Alessandria.

Ad aggiudicarsi il premio simpaty è stata Desy Camola di Vigevano, mentre la tortonese Sonia Bedeschi si è vista attribuire il riconoscimento della stampa. E' di origine albanese Alba Kaloti, vincitrice del premio In, ex aequo con Elena Del Conte e Cristina Nucci.

Il nome di Claudia Ferrari si aggiunge nell'elenco che comprende le altre diciannove vincitrici delle tappe di selezione del «Volto per il turismo '98», e cioè: Elisa Teodoro, Monica Buzio, Roberta Passalacqua, Isabel Distante, Giulia Stango, Anna Alagi, Sara Bozzini, Cristina Nucci e Samantha Contorbia.

Claudia Ferrari, a destra, insieme con Chiara Russo, vincitrice dell'edizione del «Volto per il turismo» 1997

E poi, ancora: Barbara Stelfenel, Angela Nichilo, Elena Configliacco, Pierangela Fossati, Marina Ponta, Elena Del Conte, Roberta Ferraris, Gloria Anselmi, Milena Seminara e Manuela Montefiori.

Prossimi appuntamenti con il «Volto»: sabato 19, all'Acli di San Michele, e domenica 27 alla discoteca Master di Bosco Marengo, per una sorta di prova generale in vista della finale dell'11 ottobre. **[b. v.]**

UN CLICK CON LA FERRARI

La «rossa» Schumacher a Tortona, in piazza Malaspina

TORTONA. La Ferrari di Michael Schumacher in piazza Malaspina: [illegible] è una favola, una lucente monoposto Formula Uno sarà esposta oggi, dalla mattina alla sera, in questo elegante angolo cittadino.

L'iniziativa è dell'agenzia generale Ina Assitalia ed è stata battezzata «Un click con la Ferrari», perché sarà a disposizione un fotografo che, a richiesta, immortalerà i più accaniti fans delle «rosse» a Maranello vicino alla splendida vettura.

Durante la giornata [illegible] anche distribuiti gadget della Ferrari: facile prevedere, visto l'entusiasmo suscitato dal trionfo di «Schumi» sul circuito Monza, che saranno in molti i curiosi attirati dalla «mitica» monoposto. **[b. v.]**

STASERA AL CINEMA

ALESSANDRIA

ALESSANDRINO Tel 0131-252.644 **Il Dottor Dolittle**, con E. Murphy. Or.: 20.30; 22.30. Lire 12.000 (posto unico)

AMBRA Tel 0131-252.079 **L'albero delle pere**, di F. Archibugi, con V. Gassman, S. Rubini. Or.: 20; 22.20. Lire 10.000; 7000 (posto unico)

COMUNALE - Sala Grande. Tel 0131-234.240 **The Truman Show** anteprima ospite di P. Weir, con J. Carrey, L. Linney, E. Harris. Or.: [illegible] ingresso ad invito

COMUNALE - Sala Ferrero. Tel 0131-234.240 (OGGI CHIUSO)

[illegible] Tel 0131-268.080 **Armageddon - Giudizio finale** di M. Bay, con B. Willis. Or.: 19,30; 22,30. Lire 12.000 (posto unico)

CRISTALLO Tel 0131-341.272 **Film vietati ai minori di anni 18** [illegible]: 17,30; 19; 20,30; 22,30. Lire [illegible] (posto unico)

[illegible]. Tel 0131-252.112 **Scream 2**, di W. Craven. Or.: 20; 22,15. Vietato ai minori di anni 14. Lire 12.000 (posto unico)

MODERNO. Tel 0131-252.707. **City of angels - La città degli angeli**, con N. Cage, M. Ryan. Or.: 20; 22,20. Lire 12.000.

[illegible]

ARISTON. Tel. 0144-322.685. [illegible] PER FERIE.

CRISTALLO. Tel 0144-322.400. OGGI CHIUSO

ARQUATA [illegible]IVIA

ROMA Tel 0143-667.516 OGGI CHIUSO

CANELLI

[illegible] Tel 824.889. OGGI CHIUSO

CASALE MONFERRATO

VITTORIA Tel 0142-452.291 **Scream 2**, di W. Craven (viet. min. 14). Or.: 20.05; 22.25. L. 12.000; 9000

POLI. Tel 0142-452.081 **City of angels - La città degli angeli** con N. Cage, M. Ryan (viet. min. 14 anni). Or.: 20; 22.20. Lire 10.000 (posto unico)

MODERNO. Tel 0142-452.816 **Armageddon - Giudizio finale.** Or.: 19,30; 22,20 Lire 10.000; 8000

CASTIGLIOLE

COMUNALE Tel 0141-966.376 OGGI CHIUSO

[illegible]

AURORA. Tel. 0141-701.459. OGGI CHIUSO

LUX. [illegible] 0141-702.788 **Sliding Doors**, di P. Howitt, con G. Paltrow, J. Hannah, J. Lynch. Orario: 20,30; 22,30. [illegible] 10.000; 8000.

SOCIALE Tel 0141-701.496 **Armageddon - Giudizio finale**, di M. Bay, con B. Willis. Orario: 19,45; 22,30. Lire 10.000; 8000

NOVI [illegible]

[illegible]. Tel 0143-321.472. **Sliding Doors**, di P. Howitt, con G. Paltrow, J. Hannah, J. Lynch. Orario: 20.30; 22,30. Lire 10.000; 6000

MODERNO Tel 0143-78[illegible]. **Scream 2**, di W. Craven. Or.: 20,10; 22,20. Vietato ai minori di anni 14. L. 10.000, [illegible]

OVADA

COMUNALE DTS. Tel 0143.81.411. **Il Dottor Dolittle** con E. Murphy. Orario: 20.15; 22.15. Lire 10.000; [illegible]

SERRAVALLE SCRIVIA

LARA. Tel 0143-62.895 **Il Dottor Dolittle**, con E. Murphy. [illegible]: 20,30; 22,30. Lire 10.000; [illegible].

VOGHERA

ARLECCHINO. Tel. 0383-648.124. **Pioggia infernale**, con [illegible]. Freeman, C. Slater. [illegible]: 22.30. Lire 10.000; 7000

SCEGLI IL CINEMA
[illegible] le emozioni sono [illegible] grande [illegible].

TORINO

ADUA 200 c. G. Cesare 67, tel. 856.521 **L'albero delle pere** [illegible]: 17; 18.50; 20.40; 22.30

ADUA 400 c. [illegible] Cesare 67, tel. 856.521 **Sex Crimes - Giochi pericolosi** Or.: 16.30; 18.30; 20.30; 22.30

AMBROSIO MULTISALA c. V. Emanuele II 52, tel. 547.007. *Sala 1:* **Armageddon - Giudizio finale.** Or.: 14; 16.45; 19.30; 22.30 *Sala 2:* **Sliding Doors** Or.: 14; 16.30; 18.30; 20.30; 22.30. *Sala 3* **City of Angels** Or.: 15.30; 17.50; 20.10; 22.30

ARLECCHINO c. Sommeiller 22, tel. 581.7190. **La città degli angeli.** Or.: 15.30; 18; 20; 22.30

CAPITOL v. S. Dalmazzo 24, tel. 540.605 **Scream 2** Or.: 15; 17.30; 20; 22.30

CENTRALE v. Carlo Alberto 27, t. 540.110. **Patsy Cline** Or.: 16.30; 18.30; 20.30; 22.30.

C. CHAPLIN 1 v. Garibaldi 32/e, tel. 436.07.23 **Il profumo [illegible] giorno d'estate (Shadrach).** [illegible]: 16.30; 18.30; 20.30; 22.30

C. CHAPLIN 2 v. Garibaldi 32/e, t. 436.07.23. **L'albero delle pere.** Or.: 16.30; 18.30; [illegible]; 22.30

[illegible] c. [illegible] Cesare 105, tel. 232.029. **Sliding Doors.** Or.: 16; 18.10; 20.20; 22.30.

CRISTALLO via Goito 5, tel. 650.71.00 **Tre uomini e una gamba.** Or.: 16.30; 18.30; 20.30; 22.30

DORIA v. Gramsci 9, [illegible] 542.422 **Ricominciare a vivere.** Or.: 15.45; 18; 20.15; 22.30

ELISEO BLU p. [illegible], tel. 447.52.41. **Sex crimes.** Or.: [illegible]: 18.35; 20.40; 22.45.

ELISEO [illegible]50 p. Sabotino, tel. 447.52.41. **Il grande Lebowski** Or.: 16.15; 18.25; 20.35; 22.45.

EMPIRE p. V. Veneto 5, t. 817.16.42 **Titanic** Or.: 17.30; 21

ERBA 1 c. Moncalieri 241, [illegible]. 661.54.47 **Gattaca.** Or.: 15.45; 18; 20.15; 22.30.

ERBA 2 c. Moncalieri 241, tel. 661.54.47. **Pioggia infernale.** Or.: 16.30; 18.30; 20.30; 22.30.

ETOILE v. B. Buozzi ang. v. Roma, tel [illegible]. **L'odore della notte** Or.: 16; 18.10; 20.20; 22.30.

FARO v. Po 30, tel. 817.33.23. **Il dottor Dolittle.** Or.: 20.35; 22.30

FIAMMA c. Trapani 57, tel. 385.2057. **Sliding doors.** Or.: 15.30; 17.50; 20.10; 22.30.

[illegible] Beccaria 4, tel. 521.4316 **Arma letale 4.** Or.: 15; 17.30; 20; 22.30.

KING v. Po 21, [illegible] 812.59.96 **L'oggetto del mio desiderio.** Vist. 14. Or.: 16; 18.10; 20.20; 22.30.

KONG v. Santa Teresa [illegible] 1. 534.614. **Full Monty** Or.: 16.30; 18.30; 20.30; 22.30.

LILLIPUT v. XX Settembre 15 bis, tel. 537.100 **L'angelo rosso.** Or.: 15.15; 17.40; 20.05; 22.30

LUX Galleria San Federico, tel. 541.283 **Armageddon - Giudizio finale.** Or.: 15,50; 19.05; 22.20

MASSIMO UNO c. Montebello 8, tel. 817.10.48 **Ventiquattrosette (Twenty Four Seven)** Or.: 16.30; 18.30; 20.30; 22.30

NAZIONALE 1 v. Pomba 7, t. 812.4173 **Scream 2** Or.: 15.30; 17.50; 20.10; 22.30

NAZ[illegible]E 2 v. Pomba 7, tel. 812.4173 **Amare per sempre.** Or.: [illegible] 18 [illegible]; 20.20; 22.30

OLIMPIA 1 v. Arsenale 31, tel. 532.448 **La ballata [illegible].** Or.: 16; 18.10; 20.20; 22.30.

OLIMPIA 2 v. Arsenale 31, t. 532.448 **Wishmaster.** Or.: 14.50; 16.45; 18.40; 20.35; 22.30

REPOSI v. XX Settembre 15, tel. 531.400 *Sala 1:* **La città degli angeli.** Or.: 15.15; 17.40; 20.05; 22.30 *Sala 2:* **Sliding Doors** Or.: 16; [illegible]; 20.20; 22.30 *Sala 3:* **Anna letale 4** Or.: 15; 17.30; 20; 22.30. *Sala 4* **Conversazioni private.** Or.: 15; 17.30; 20; 22.30

ROMANO Galleria Subalpina, tel. 562.01.45 **I piccoli maestri.** Or.: 15.30; 17.50; 20.10; 22.30

STUDIO RITZ v. Acqui 2, tel. 819.01.50 **Viola.** [illegible] 17; 18.50; 20.40; 22.30

VALENTINO 1 Teatro Nuovo c. M. d'Azeglio 17, tel. 650.02.05 **Sex crimes.** Or.: 20.30; 22.30.

[illegible] v. Roma 336, tel. [illegible] Il [illegible]or Dolittle. Or.: 16; 18.10; 20.20; 22.30

TEATRI

TEATRO REGIO. Stagione d'Opera [illegible] Ore [illegible] la [illegible]. Melodramma di V. Bellini. (Turno B). Robe[illegible] Tolomelli direttore. Regia di Mauro Avogadro. Orchestra e Coro del Teatro Regio. Con E. Mei, J-D Florez, M. Perusi (Biglietti: [illegible] 10,30-18; 19,30-20,30). Tel. 011 6815.241/242.

AUDITORIUM RAI (Piazza Rossaro) Orchestra Sinf. Nazionale Rai. Conferma abb. (turno [illegible], blu e [illegible] giovani) per la Stagione Sinfonica 1998-99. [illegible] 25/9 conferma abb. per la serie gialla. Nuovi abb. (turno rosso, [illegible], serie argento e verde) a partire dal 3/10. [illegible] biglietteria (foyer dell'Auditorium) è aperta con [illegible] orari 10-18, sabati e domeniche compresi. Inf. tel. 810 4653/810.4961.

corsi di inglese
Aperte le iscrizioni - Inizio corsi dal 5 al 9 ottobre
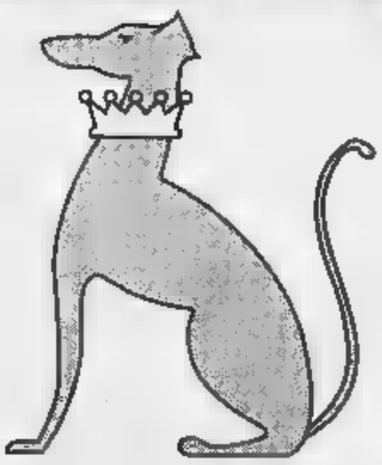
GREYHOUND LANGUAGE SCHOOL
VIA CASTELLANI, 9 - 15100 ALESSANDRIA
tel: 0131.31 70 19 - fax: 0131.23 47 87 - e-mail: ghound@tin.it

LUNEDÌ tuttosoldi
MERCOLEDÌ tuttoscienze
GIOVEDÌ tuttolibri
I supplementi de LA STAMPA
Una settimana ricca di tutto.

COPPA ITALIA

I leoncelli in dieci dal 24' per l'espulsione di Costa. Il gol di Rotolo

Al Casale è bastato un rigore

Batte il Derthona e passa il turno di Coppa

Due azioni del derby Casale-Derthona finito 1-0 per gol su rigore segnato da Rotolo (FOTO BUSI)

CASALE. Un gol su rigore di Rotolo consente Casale di passare il primo turno di Coppa Italia. Al Derthona, battuto di misura, non bastano 6 reti segnate alla Valenzana deve rassegnarsi all'eliminazione. Forse sarebbe finita diversamente se Costa non si fosse fatto espellere al 24', costringendo i leoncelli a giocare in 10' per tutto il resto dell'incontro.

Soddisfatto con riserve il mister nerostellato: «Abbiamo sofferto quando si poteva chiudere partita realizzando delle tante opportunità costruite - dice Nicola Petrucci - la qualificazione comunque, è meritata e i 90' di Coppa non dovrebbero influire sul campionato perchè ho concesso un pò di respiro a Melchiori e Cafferata». I due sono entrati solo a ripresa iniziata.

L'avvio rapido documenta l'ardore entrambi gli schieramenti. Gli ospiti, a cui basta il pari, un pò più cauti ma rischiano grosso al 15' quando Labrozzo viene atterrato dal portiere Alliotta. I nerostellati reclamano il rigore, l'arbitro non è dell'avviso. Al 24' la svolta, Costa commette un brutto fallo su Labrozzo e il direttore di gara gli mostra il cartellino rosso. Da questo momento il Casale accentua la sua superiorità e al 29' potrebbe passare se Alliotta non respingesse col corpo un tiro a colpo sicuro di Izzo. Al 35' Piazza viene atterrato da Lavelli e questa volta l'arbitro indica il dischetto: Rotolo trasforma con la consueta sicurezza. Allo scadere, altra opportunità per Labrozzo, che però conclude debolmente.

Nella ripresa, il Casale costruisce altre buone occasioni con Gabasio (62') e Labrozzo, che al 78' colpisce la traversa. Poi emerge la generosità del Derthona, che sfiora il pari con Amoruso, anticipato da Giorgi (79') e con una deviazione all'indietro di Izzo, corner (al 93'). [r. c.]

CASALE: De Giorgi, Bedino (55' Cafferata), Izzo; Bruno (55' Melchiori), Spitaleri, Rotolo; Guaiana, Cardinali, Gabasio, Labrozzo, Piazza (64' Brakus).
DERTHONA: Alliotta, Bidone, Lonzi; Polloni, Lavelli, Lappane- (77' Brunetti); Bergomi (50' Tartaglia), Amoruso, Falzone, Costa, Brambilla (46' Bosoni).
ARBITRO: Bergonzi di Genova
RETE: 36' Rotolo (rig.)

L'ACQUI

Cede 3-1 alla Sestrese

ACQUI. I termali cedono alla Sestrese (1-3) e danno l'addio alla Coppa Italia, non si disperano: «Piuttosto fa rabbia l'infortunio di Fregatti - sottolinea mister Roberto Baretto - queste gare infrasettimanali ci portano solo guai: a Novi era toccato a Zaccagna». Al 4' i liguri sono già in vantaggio: una corta respinta di Graci, su tiro di Pannacci, consente a Dandolo di infilare la rete sguarnita. L'Acqui ribatte con rabbia e al 15' perviene al pareggio con una punizione a foglia morta di Porretto, che beffa il portiere ospite. Nella ripresa, si accentua la pressione ospite che sfocia in gol al 56', con un gran tiro al volo Pannacci. I padroni di tentano di ribattere ma conclusione di Mori è ben neutralizzata. All'89' un errore di Palermo da via libera a Romeo che insacca. Discreta tra i locali la prova dei due nuovi acquisti Artuso e Leone. L'Acqui ha giocato con: Graci, Fregatti (32' Conti), Palermo; Abbate, Marchesi, Ricci; Gagliardone, Travi (67' Leone), Artuso (55' Ceppi), Porretto, Mori [r. c.]

Grigi, 2 giornate a Bettoni

E' squalificato anche Lizzani Nuovo ds: Furino od Onorati?

ALESSANDRIA. C'è sempre qualche intoppo per acquisire l'attaccante che deve completare l'organico dei grigi a disposizione di mister Claudio Maselli. Sono ormai oltre due mesi che il presidente Gino Amisano ed i suoi collaboratori stanno cercando di definire almeno una delle molte trattative avviate con giocatori e società. Ma, fino a questo momento, senza risultato concreto.

Nelle ultime ore ha preso corpo l'ipotesi relativa alla punta Giovanni Tiberi, classe '73. L'affare sembrava già in fase di conclusione, senonchè la Triestina, per la quale è tesserato il giocatore, sta attraversando periodo difficile. Problemi tecaffliggono la società giuliana, che è sul punto di sostituire l'attuale allenatore, Ferrario, con Mandorlini. E poichè la Triestina (serie C2, ma girone B), ha quattro attaccanti fuori causa, per infortunio o squalifica, (Bernardi, Criniti, Gubellini e Zampagna) Tiberi, che in rotta club, potrebbe re bloccato dalla dirigenza.

Pertanto la situazione rima- fluida. Intanto proseguono i contatti anche per il direttore sportivo. Due i nomi chiacchierati: l'ex della Juventus, Beppe Furino e l'ex del Genoa, Roberto Onorati. La squadra prosegue gli allenamenti previsione della seconda consecutiva trasferta in Toscana, a Viareggio. Ieri il giudice sportivo ha squalificato Bettoni (espulso a Pontedera) per due giornate, ma anche capitan Lizzani (una giornata). Gli è costata cara (come già a Fontana due anni fa) l'espulsione nell'amichevole a Tortona: si sperava che, visto il carattere della gara, l'arbitro chiudesse occhio. Invece no.

Oggi amichevole a Castellazzo (alle 17) contro i biancoverdi allenati da Augusto Papalia, che giocano in Promozione. Situazione infortuni: Giannoni ha ripreso ad allenarsi, Vivani accusa qualche problema muscolare. [r. g.]

BOCCE

Bronzo agli assoluti individuali categoria C

Il giovane Ferraris di nuovo sul podio

Marco Ferraris, 19 anni, è tesserato per il Bocciofilo Alessandrino

ALESSANDRIA. Ancora alla ribalta Marco Ferraris, il giovane atleta, tesserato per il Bocciofilo Alessandrino, nella «due giorni» di Avellino è salito sul podio, conquistando la medaglia di bronzo dopo l'argento che ottenuto a fine agosto negli italiani Under 23 disputati a Vercelli.

Nei campionati assoluti individuali di categoria C, Ferraris ha dimostrato di attraversare buon momento. «Purtroppo - dice Marco - nella semifinale contro Villa di Torino riconosco avere giocato male, meritando la sconfitta per 13-8».

Nonostante le condizioni climatiche avverse, Ferraris ha iniziato nel migliore dei modi la competizione in Campania. Nella prima partita eliminatoria ha sconfitto con il risultato di 9-3 il rappresentante del Comitato di Gorizia, ripetendosi subito dopo (9-2) contro un atleta di Chiavari. Poi doppia affermazione nelle sfide contro pari categoia di Pordenone (11-4) e Udine (11-8). Prima di essere bloccato dall'atleta torinese.

«Comunque - dice Marco - sono soddisfatto della prestazione complessiva e del risultato finale. Tenuto anche conto che ero alla prima gara di questo livello su un lotto di 64 concorrenti provenienti da ogni regione».

Il prossimo importante appuntamento stagionale per l'atleta alessandrino, che ha 19 anni, è previsto per sabato 26 e domeica 27 ad Arquata. Sui campi dell'Arquatese, avranno luogo i campionati italiani di categoria C a terne. E Marco Ferarris sarà in gara insieme ai compagni di squadra del Bocciofilo Alessandrino, Biagio Testa e Walter Cuniberti. [r. g.]

Sport e mondanità fino a domenica in occasione del «settembre» nel parco delle Terme

Sei titoli italiani in palio a Salice

Sono in lizza 320 cavalieri, fra loro Violante Placido

SALICE. Sport e mondanità da oggi a domenica nel parco di Salice in occasione «settembre equestre». Sei i titoli italiani in palio, che porteranno sul terreno del Lanzuolo, immerso nel parco della località termale, 320 cavallieri e quasi 700 cavalli. Ma la novità arriva dagli ospiti della manifestazione organizzata dalle Terme di Salice. Ampia la presenza delle star provenienti dal mondo dello spettacolo tra spiccano Michele Placido e Alessia Merz.

Il «commissario Cattani», ovvero Michele Placido, diventato famoso in tutto il mondo per la sua presenza nel serial televisivo «La Piovra», sarà a Salice sabato in occasione delle prove finali. Una partecipazione dovuta alla presenza, tra le amazzoni concorrenti, della figlia Violante, altro nome noto in televisio- per aver condotto Go Kart Raidue e al cinema con «Jack Frusciante uscito dal gruppo».

«I campi di gara sono stupendi e spero di ottenere a Salice la fortuna che ho ancora avuto ai campionati italiani - spiega Violante Placido -, questo sarà probabilmente il mio ultimo concorso ippico perché sono giunta al bivio nella scelta tra lo sport equestre e l'impegno artistico».

Domenica invece è previsto l'arrivo di Alessia Merz, considerata tra le donne più belle d'Italia, invitata come madrina della manifestazione. A lanciarla nel mondo dello spettacolo è stata la sua presenza fissa nel programma di Raitre «Quelli che il calcio», condotto da Fabio Fazio. Adesso è arrivato il film «Jolly Blù» con Max Pezzali degli 883 e l'imminente nuovo programma televisivo «Meteore» compagnia di Amadeus e Gene Gnocchi.

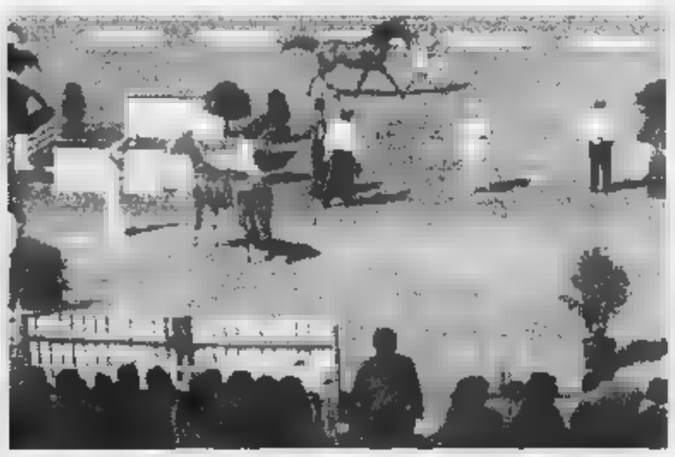

Scorcio del campo di gara di Salice, nel cuore del parco della località termale

Mondanità assicurata quindi a Salice, riunita probabilmente nella zona ristorante (curata dalla stessa società che preparò i Mondiali di calcio di Roma) collocata quest'anno proprio bordi del Lanzuolo, pressi della zona commerciale che vedrà la presenza una ventina di punti vendita. «Stiamo compiendo uno sforzo organizzativo notevole - spiega Pier Liberali, responsabile commercia- delle Terme - per avere un vero evento a Salice».

Oggi si svolgono le qualificazioni alle finali con inizio alle 8 del mattino e conclusione al tramonto. Gratuito l'accesso del pubblico in tutta l'area della manifestazione. Per i bambini saranno a disposizione, sempre gratuitamente, i pony per sorta di «battesimo» dell'equitazione.

Salerno

SPORT FLASH

Memorial «Zago»

Fubine e Nonoia approdano in semifinale

Superando il Roncaglia 2-1 e il Pontestura 5-1, Fubine e Nonoia si sono qualificate per la semifinale di domani sul campo di Roncaglia, per il Memorial «Zago», indetto dall'Ancol Uisco di Casale. Affronteranno rispettivamente l'Ozzano (si gioca alle 21,45) e il Bozzole Paola gioielli (20,30). [r. c.]

Ciclismo

Le biciclette di Coppi al Salone di Milano

Anche il Consorzio turistico Novi-Gavi-Appennino Ligure partecipa da oggi fino a domenica al Salone internazionale del ciclo, a Milano. L'ente presieduto da Massimo Merlano ha uno stand cui sono esposte alcune biciclette di Fausto Coppi e altri cimeli del «campionissimo». Sabato, alle 15,30, verrà invece presentata l'edizione '99 del «Calendario di Fausto» [m. d.]

Calcio Allievi

I grigi pareggiano con la Pro Sesto

Nel turno d'esordio del campionato nazionale, la squadra Allievi dei grigi, allenata da Gigi Manueli, ha pareggiato (1-1, rete di Guazzol sul campo della Pro Sesto. [r. g.]

Golf

A Garrone-Maniglio la «Coppa Erg»

Francesco Guida ha vinto il «Trofeo Mauro Calvo» di golf, al club Riasco Tassarolo. Carlo Sartirana è stato invece il migliore nella «Coppa Odone». La coppia Garrone-Maniglio si è imposta nella «Coppa Erg» a coppie, disputatasi a Villa Carolina. [m. d.]

Memorial «Procerutti»

Vince il Pontestura battendo la Junior

I canarini Juniores di mister Pugno si sono aggiudicati il memorial «Gian Franco Procerutti» giocato sul campo Casale Popolo. Il Pontestura in finale ha battuto per 2 a 0 la Junior. Al terzo posto il Popolo davanti al San Carlo. [r. sa.]

Tiro con l'arco

Casalese di 12 anni conquista il bronzo

Il casalese Pietro Barbano, 12 i, ha conquistato Punta Ala, la medaglia di bronzo ai campionati europei tiro con l'arco da caccia, nella categoria «cuccioli». Quinto posto per il padre Massimo Barbano, frenato da un guaio tecnico. [r. sa.]

CALCIO AMATORIALE

Decisi i gironi in campo dal 26

Mauro Manfrin, dell'Uisp

TRE gironi da 15 squadre: la soluzione dell'Uisp per il campionato '98-99, che inizia il 26-27 settembre. «Ci sono state alcune defezioni e, malgrado si siano iscritti alcuni nuovi club, non è stato raggiunto il numero dell'anno (53; ndr) - spiega l'addetto stampa Mauro Manfrin -, l'eliminazione della Super Eccellenza però porterà più equilibrio e, in definitiva, maggior nei 3 gironi».

Questa la composizione. Girone Alessandria-Novi: Polizia penitenziaria, Pol. Padana, Real Villa, Inter club, Edil Gualco Francavilla, Arquatese, Real Junior Novi, Cassano, Lavanderia Iris Novi, Cabella, Aurora, Pasturana, Pozzolo, Pizzeria Saraceno, Casalbagliano. Girone Tortona-Novi: Eurotrans Tortona, Pizzeria 3 Corone, Eessii Bertè Tortona, Volpedo, Vittorio gomme Tortona, Gulliver, Garbagna, Cast Tortona, Edil due Tortona, Impresa edile Prizzon, Circolo dei Trenta, Alluvioni Cambiò, Pecetto, S. Giuliano Vecchio, Torregarofoli. Girone Acqui-Ovada: Predosa, Roccagrimalda, Capriate- Grognardo, Casalcermelli, Us Ovadese, Cantalupo, Acquesana B, Cesa, Rossiglione, Carpeneto, Acquesana A, Silvanese, Strevi, Bistagno.

Alla. Stessa data d'inizio, e alcuni problemini da risolvere nel girone amatoriale, 12 squadre: Bergamasco, Circolo Litta, Gs Lobbi, Gs Michelin, Keller industrie grafiche, Mercatino Pietramarazzi B, Pizzeria Bella Napoli 2, Plastal Castelceriolo, Sporting '91 Valenza, Ss Bassignana, Us Oviglio, Zanzar Proget. E' probabile che ne aggiungano due. Il girone d'Eccel- invece è completo, con 14 compagini. Qui sono confluite Voglinese, Avis Batazzi e Piovera, che lo scorso anno militavano nell'Uisp; poi, Bellaro colori, Necchese, Ac Scaglione, Valmadonna, Bar Femily, Circolo Cral, Poliplast Felizzano, Mercatino Soms Pietramarazzi A, Pol. Cabanette, Savoia, Us Mandrogne.

Arci-Uisp. E' già stato stilato il calendario, la 1ª giornata è il 26 settembre: Girone A: Cabrino Gusmano-Ticineto, Fubine - Madonnina, Merlese- Casale 90, Giarole-Ideal mobili, Real Cerrina-S. M. del Tempio, Frassineto -Nonoia. Girone B: Frassinello -Pontestura Borsani, Polizia-Pga Don Bosco, Balzola Acab-Bar Sempione Lu, Bozzole Paola gioielli-La Cerrinese, Sicel Grazzano-Morano, Atletica Valenza-Camagna. [r. c.]

BASEBALL

Gli alessandrini hanno vinto la gara d'esordio

Coppa, quarti di finale nel mirino dei Blue Sox

ALESSANDRIA. Inizio favorevole dei Blue Sox nella prima fase della Coppa Italia. Gli alessandrini, nel turno d'esordio, hanno sconfitto per 18-3 il Chiavari, compagine già superata due volte nel campionato di serie C.

«Un successo - dice Barbara Pelligra, dirigente del club - meritato e netto. Al punto che la partita è stata sospesa alla settima ripresa per manifesta inferiorità degli avversari».

Domenica i Blue Sox osserveranno un turno di riposo e torneranno a giocare il 27 settembre sul diamante cittadino di via Brodolini per l'incontro decisivo. Avversario di turno i genovesi del Marcozzi. Un'altra vittoria consentirebbe alle «calze blu» l'ammissione alla seconda fase della competizione post campionato.

«Il nostro obbiettivo - conclude la Pelligra - è di arrivare quantomeno ai quarti di finale, migliorando il cammino della scorsa stagione quando siamo stati eliminati da due formazioni torinesi». Nello stesso tempo i Blue Sox cercheranno di concludere nel migliore dei modi una stagione che, per il terzo anno consecutivo, ha visti protagonisti fino all'ultima giornata, sfiorando la qualificazione agli spareggi promozione. Promozione ottenuta, domenica scorsa, dal Cus Genova, squadra classificata al primo posto del girone davanti agli alessandrini.

Contro il Chiavari hanno gareggiato questi atleti: lanciatore, Roberto Gallinaro; ricevitore, Luca Brasolin; prima base, Josè Abassio; seconda base, Pasquale Gentiluomo; interbase, Ernesto Arnese; terza base, Massimo Amelio; esterno destro, Massimiliano Brumini; esterno centro, Mario Giangreco; esterno sinistro, Maurizio Insinna. [r. g.]

CICLISMO

Corsa per Giovanissimi

All'Anpi sport

CAVATORE. Tanti successi alessandrini nella corsa per Giovanissimi indetta dal Pedale acquese. I corridori di casa hanno vinto la categoria G3 con Marco Fanton, hanno sfiorato l'affermazione in G2 Dario Dassoro, secondo, e si classificati terzi nella seconda batteria G2 Luca Monforte.

Il trofeo della corsa è andato all'Anpi sport Valenza, che ha ottenuto ori, argenti, 1 bronzo e 3 quarti posti. Primi Davide Garberi, che nella G5 ha stracciato Stefano Bovo (Vigor) e Michela Pulvirenti (Porbianese), e Michela Mossocchi, al 21° trionfo stagionale nella G4. Secondi si classificati Massimiliano Lonardi, nella G2, e Rosmeri Radisi, nella G6. L'unico bronzo è di Francesco Massocchi, nella G6 maschile. Hanno ottenuto la quarta piazza Davide Bononi, nella G1, Davide Cabella, nella G4 e Stefano Davite, nella [r. c.]

L'ORÉAL
PARIS

ROUGE PULP

ROSSETTO ULTRABRILLANTE
COLORE INTENSO A LUNGA TENUTA

Più di un rossetto, è potere d'attrazione.
Colori intensi a lunga tenuta che rendono
le labbra brillanti come non mai.

L'ORÉAL
COROLLE

Milla Jovovich porta Rouge Pulp nuance ORANGE FEVER

L'ORÉAL
PARIS
Perché io valgo.

L'ORÉAL e LA RINASCENTE ti invitano al nuovo stand
"I TREND DELLA MODA E IL TRUCCO IN DIRETTA".
Vieni a trovarci.

A Torino in via Lagrange dal 14 settembre il truccatore sarà presente dal 16 al 19 settembre
A Milano in piazza Duomo dal 21 settembre. Il truccatore sarà presente il 26 settembre

Il Consiglio di Stato dà torto al Tar: soddisfatto il Comune, polemici gli esercenti

Birra in vetro, torna il divieto

Nelle zone a rischio di Torino

Contrordine, baristi. La birra in bottiglia di vetro, a Porta Palazzo e a San Salvario, non si può più vendere. E qualcuno, dieci giorni fa, aveva riempito cantine e magazzini con scatoloni di bionde e di rosse adesso deve rassegnarsi a tenerli accatastati almeno fino alla fine del mese. Sì, perché il 1° settembre scade l'ordinanza del prefetto che vieta la vendita (ma non solo quella, anche il consumo in luogo pubblico e la detenzione dei vuoti) di birra in bottiglia in queste due zone di Torino. Quella stessa ordinanza che, dieci giorni fa, era stata sospesa dal Tar, su ricorso dell'Assobirra, perché avrebbe provocato «danno grave e irreparabile ai produttori». Invece ieri mattina, il Consiglio di Stato, pur non entrando nel merito del provvedimento, ha ritenuto che non vi fossero i presupposti di una sospensione immediata da parte del Tar. Perciò torna tutto come prima. Si saprà più avanti se - per motivi di ordine pubblico - si può bloccare la birra in bottiglia o no.

Così il vetro verde che contiene la bevanda scolata ad ettolitri in questi due spicchi di città, torna ad essere fuorilegge. E fuorilegge lo è chi la vende e chi la consuma. Non in casa, naturalmente, ma in strada, seduto su un marciapiede, o al tavolino di bar. Oppure si tiene e si porta appresso i vuoti. Tutto questo non per ragioni di proibizionismo, ma per le bottiglie diventano spesso armi pericolose nelle risse che esplodono di notte.

E mentre l'ecologico vetro torna off-limits, il ministro Ronchi invece progetta - ne parliamo nelle pagine nazionali -, con un apposito disegno di legge, l'esatto contrario: il divieto (per ragioni ambientali) di vendita della birra in lattina. Se dovesse passare questa nuova norma, sarebbe impossibile consumare la bevanda in alcune zone di Torino.

Intanto, fioccano le reazioni sulla scelta del tribunale amministrativo di secondo grado. «E' prevalso il buonsenso» commenta a caldo il vicesindaco Domenico Carpanini che ha seguito tutta la vicenda. E spiega: «E' un tributo piccolo ma utile all'impegno per una maggiore sicurezza nelle cosiddette zone a rischio». Ma è l'equazione «birra in bottiglia uguale incidenti, scontri, feriti» che piace all'associazione produttori di questa bevanda: «Il danno grave e irreparabile cui faceva riferimento il Tar era quello. Un danno di immagine difficile da recuperare, non il danno economico...». Secondo i portavoce dell'associazione, si sta rasentando il paradosso: «Vietare la birra perché ci sono le risse di chi prendersela con le pietre dopo una sassaiola. E poi rendiamoci conto che non soltanto la birra è venduta in bottiglie di vetro, ma anche la Coca Cola, il tè o l'acqua minerale. Insomma: perché solamente le bottiglie di birra sono illegali?».

Il dibattito è aperto. Carpanini: «Nessuno vuole danneggiare nessuno. Questa è un problema di sicurezza. Una rissa con suon di bottiglie di acqua minerale non s'è mai vista. Chi beve troppa birra può perdere la lucidità, diventare violento. Chi beve troppa acqua minerale o troppa Coca Cola al massimo incorre in problemi di stomaco...». I baristi: «Pretendere di riportare la legalità con provvedimenti proibizionistici è assurdo. La legalità si riporta con la polizia e con leggi più severe...». L'Assobirra: «Noi siamo insensibili ai problemi di sicurezza della gente, ma non vogliamo che passi quell'equazione sbagliata tra birra e devianza sociale...».

E che accadrà? I portavoce dell'Assobirra non si sbilanciano: «Aspettiamo le motivazioni, prima pronunciarci...». Il prossimo passo lo faranno i vigili urbani che passeranno di negozio in negozio, di locale in locale, ad annunciare che l'ordinanza è tornata in vigore. E qualcuno sgarra espone a multe salatissime. Scatta l'articolo 650 del codice penale che tradotto in soldoni significa arresto fino a tre mesi e ammenda fino a 400 mila lire.

Lodovico Poletto

Il contrordine ha colto di sorpresa i baristi che ora si trovano con i magazzini pieni

Il vicesindaco Domenico Carpanini soddisfatto della sentenza del Consiglio di Stato

PROCESSATO

Offriva sesso per prestiti

Prestiti con interessi che talvolta superavano l'800 per cento, serate a sfondo erotico organizzate da presunto strozzino per convincere funzionari di banca ad elargirgli favori e finanziamenti: sono questi gli argomenti di processo per usura che si è aperto ieri in tribunale. Al centro della vicenda c'è Giuseppe Mazzone, imputato, insieme ad altre sei persone cui alcuni dirigenti della ex banca Ceriana Torino (ora Cassa di Risparmio di Parma e Piacenza, che ha chiesto di costituirsi parte civile). L'inchiesta, denominata «usura e squillo» del pm Cristina Bianconi e dell'ispettore Neglia, portò alla scoperta una serie di estorsioni, e al giro delle giovani donne offerte ai funzionari di banca per facilitare i finanziamenti. Solo decina delle parti lese ha chiesto costituirsi parte civile. Si riprende domani.

IN BREVE

Tir muro di casa a sit-in di protesta

NOVARA. Spettacolare incidente ieri mattina Pernate, frazione di Novara. Tir, nell'affrontare curva a gomito, è ribaltato e il container che trasportava bitume liquido ha sfondato il muro di un'abitazione (nella foto buco aperto nel muro). E' successo le 6,30: dietro quel muro c'era la camera da letto di una pensionata 63 anni, Maria Anchisi, svegliatasi di soprassalto. Fortunatamente la donna non ha riportato ferite, solo un grosso spavento. L'incidente ripropone il problema un angolo «caldo» del paese ma soprattutto l'assedio del traffico pesante. Gli abitanti sono esasperati e hanno deciso di attuare una protesta: sabato alle 15 all'incrocio le vie Romentino e Sant'Andrea effettueranno un sit-in per denunciare la pesante situazione che si sta vivendo nella frazione.

Pozzi ricordata

AOSTA. Un albero nel «Giardino dell'Eden» per ricordare Moana Pozzi. L'iniziativa è del manager Riccardo Schicchi, che ha organizzato a St-Christophe la «Woodstock dell'Eros». Oltre agli spettacoli a luci rosse sarà il momento dedicato al ricordo di Moana Pozzi: un alberello sarà sistemato nei boschi di St-Christophe. «Diventerà grande, bello e generoso, proprio come Moana» dice convinto Schicchi.

Operaio di Marghera anti inquinamento

ACQUI TERME. Va alla memoria di Gabriele Bortolozzo - operaio Montedison di Marghera che diede il via alla campagna contro lo scarico dei fanghi in Adriatico - il premio Ken Saro Wiva per «eroi anti inquinamento». E' collegato alla seconda edizione del premio letterario Acqui Ambiente: 14 le opere presentate, vincitori a dicembre. L'iniziativa è nata in Val Bormida, dove da anni ci si batte contro l'inquinamento Acna.

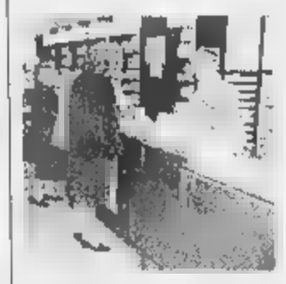

Inchiesta nelle farmacie su psicofarmaci prescritti

BIELLA. I medici di famiglia si ribellano all'iniziative dell'Asl che ha invitato tutte le farmacie del territorio a fornire i nomi dei dottori che prescrivono psicofarmaci e quante ricette firma ogni singolo medico.

«E' un abuso, un'intimidazione, si violano il segreto professionale e la legge sulla privacy; e con l'intimidazione si rischia di danneggiare la salute di chi soffre davvero d'insonnia», attacca il dottor Umberto Bosio, segretario provinciale del sindacato dei medici mutualisti che preannuncia esposto alla procura. «Solo un atto doveroso, visto che noi compete la vigilanza in questo settore e l'indagine è stata ordinata dalla Regione per conto del servizio sanitario nazionale» replica la dottoressa Renna responsabile del servizio assistenza farmaceutica dell'Asl.

Salgono nella Granda gli incidenti

CUNEO. La media degli incidenti mortali che si sono verificati nella «Granda» nei primi otto mesi dell'anno è quasi doppia rispetto a quella nazionale. La conferma viene da un documentato studio dell'on. Raffaele Costa. Tra maggio e agosto decedute 59 persone: 1 morto ogni due giorni. Altre sette persone hanno perso la vita, sempre in incidenti stradali, nelle prime due settimane di settembre.

Imperia al voto caccia al sindaco

IMPERIA. Le elezioni ancora lontane, ma già cominciano a circolare i primi nomi di candidati a sindaco di Imperia. Per il Polo, si parla del vicepresidente della Provincia, Franco Amadeo, 45 anni, notaio, e di Luigi Sappa, 50 anni, assessore provinciale, presidente dell'Ordine dei Consulenti del lavoro. Sono espressi da Forza Italia. Nell'Ulivo, riprende quota la ricandidatura di Davide Berio, 53 anni: è il sindaco uscente.

Per le uve del Barolo prezzi già

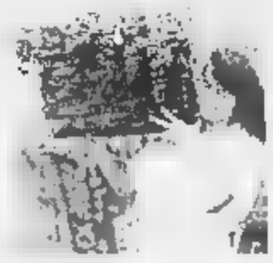

ASTI. Se ci fosse un borsino delle uve piemontesi la quotazione dei nebbioli da Barolo prima ancora le vendemmiate sarebbero già state rinviate per «eccesso di rialzo». I rappresentanti dei produttori e dei vinificatori, riunitisi ad Alba, hanno deciso di non stabilire un prezzo di riferimento per non «prestare il fianco a qualsiasi manovra speculativa». In altre parole le quotazioni delle poche partite in vendita sono così alte (si parla di 8-10 mila lire a chilo, il doppio dell'accordo delle 4200 di due anni fa) che è difficile tenere unito il mercato. Ma pagando così cara l'uva a quando andrà il Barolo 1998? In questa vendemmia di grandissima qualità sono in forte crescita anche le Barbere che, per la prima volta, hanno superato i Dolcetti e affiancato il Moscato d'Asti in quota 170 mila al quintale e oltre.

Rifugi Rosa la stagione è finita

ALAGNA. Chiudono gli «alberghi» sul Monte Rosa. Domenica scorsa è finita la stagione della Capanna Margherita, il rifugio posto a 4556 metri sulla vetta della seconda montagna d'Europa, mentre a fine settimana andrà a «vacanza» sino alla prossima estate la Capanna Gnifetti, posta a 3647 metri sul Garstelet. A disposizione degli alpinisti rimangono aperte le stanze invernali dove si trovano delle brandine e una radio.

Guerra prostitute la «ricetta» di

VADO. La crociata del sindaco Roberto Peluffo contro le «belle di notte» prosegue senza sosta e dopo l'ordinanza che prevede multe agli automobilisti che si fermano a contrattare il prezzo, nuove drastiche misure: illuminazione «a giorno» del piazzale frequentato da albanesi, nigeriane e ucraine, a Portovado; chiusura (con tanto di sbarra) alla circolazione delle auto delle aree nelle quali le lucciole sono solite appartarsi con i clienti.

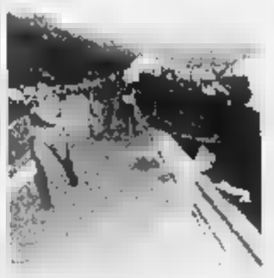

«E' b a rischio» chiede interventi

CHIAVARI. L'altro ieri un autoarticolato è precipitato da un viadotto dell'autostrada A 12 nel territorio comunale. L'autista del mezzo, Simone Raveggi, 27 anni di Firenze, è morto stritolato tra le lamiere. Il mese scorso in un incidente simile, avvenuto su un viadotto poco lontano, sono morti tre giovani e il conducente di un camion precipitato a pochi metri dalle case è ancora in rianimazione. L'amministrazione comunale di Chiavari ha dato incarico ad un legale per valutare ci sono i presupposti per un'azione legale nei confronti della direzione delle Autostrade. In discussione la barriera metallica al centro delle due carreggiate, che viene spesso superata facilità, e la protezione sui viadotti che impedisce ai mezzi pesanti, come dovrebbe, precipitare in densamente abitate.

Al Giovanni Bosco

Domani ultimo saluto a Malcolm Skey

Domani ultimo saluto a Malcolm Skey, lo scrittore inglese trovato agonizzante a Porta Palazzo, poi morto per una emorragia cerebrale conseguente ad una caduta. I funerali alle 11,45, quando il carro funebre partirà dalla Camera ardente dell'ospedale Giovanni Bosco. Poi la funzione al Cimitero generale di corso Novara. Malcolm Skey sarà cremato e le ceneri verranno poi portate in Inghilterra dalla madre e dal fratello che giungeranno a Torino solo nei prossimi giorni.

Sarà, domani, un affettuoso addio allo scrittore che da anni aveva deciso di vivere nella nostra città. Attorno alla bara si raccoglieranno gli amici e tutti coloro che lo avevano conosciuto, amato, stimato. Di lui continueranno a parlare le sue opere, il dizionario, le traduzioni, gli scritti: l'eredità di un uomo che ha sempre voluto vivere intensamente la sua vita.

SAPER SPENDERE

Il quadro nel Santuario Madonna del Sasso

EMANUELE (non vuole che scriviamo di più su di lui) ha in casa un quadro che rappresenta la deposizione dalla Croce. Scrive: «Mi pare sia ad olio. Questa tela è della mia bisnonna e proviene da Andria, quindi ha sicuramente datazione che parte dai primi anni del Novecento. Vorrei sapere se ha qualche valore commerciale oltre a un indiscusso valore affettivo. Da quello che è visibile non esiste la firma dell'autore. Potrei saperne di più?».

Si tratta di una copia. Spiega infatti il professor Ferdinando Viglieno Cossalino: «E' la riproduzione del dipinto "Il trasporto di Gesù al sepolcro" di Antonio Ciseri (1821 - 1891). Il dipinto originale si trova nel Santuario della Madonna del Sasso a Locarno. Purtroppo il quadro del lettore non ha alcun valore commerciale».

C'è un'arpa in di un lettore anonimo che vorrebbe sapere a che epoca risale: «E' dell'inizio del XIX secolo - spiega l'esperto -; purtroppo la maggior parte di questi strumenti non si possono più utilizzare poiché si trovano in condizioni disastrate; il loro restauro è antieconomico e comunque, anche se restaurati, il rendimento non sarebbe aderente alle moderne esigenze. Che farne? Sono piacevoli oggetti da arredamento e il loro valore si aggira da 500 mila a due milioni di lire».

★ «Ho ereditato dai nonni - scrive Marianna G. - due quadri. Un ritratto di donna, purtroppo in non buone condizioni e forse da restaurare, e un paesaggio montano. Quest'ultimo è firmato G. Colmo».

La lettrice non sarà delusa. Il professor Viglieno Cossalino dice: «Il ritratto ovale di dama (certo da restaurare) con la sua cornice dorata sembra opera di un pittore francese probabilmente attivo verso la metà del Settecento. Il suo valore è di circa 3 milioni. Piacevole il paesaggio montano di Giovanni Colmo (Torino 1867 - 1947), artista abbastanza ricercato dal collezionismo piemontese; il valore dell'opera è di due milioni circa».

★ Luigi Bianco possiede una «Nuova enciclopedia popolare, dizionario generale, in 12 volumi rilegati, con inizio stampa nel 1842 e termine stampa nel 1848, editrice Giuseppe Pomba». Il dottor Pier Luca Monge della libreria antiquaria Peyrot spiega: «Fu un'opera di ampio respiro che trattava, fra gli altri argomenti, di agricoltura, anatomia, antropologia, architettura, astronomia, botanica, chimica, chirurgia, economia, fisica, matematica, ottica e musica. L'opera è costituita di 12 volumi di testo più uno di tavole incise. L'esemplare del lettore, da quanto egli stesso dice, risulta mutilo del volume di tavole: mancanza che deprezza sensibilmente il valore dell'opera e il suo interesse per una eventuale vendita. L'opera completa 13 volumi ha valore di mercato a privati circa un milione e 200 mila lire».

★ Giancarlo G. di Venaria: «Possiedo un quadro commemorativo della Sacra Sindone esposta nel maggio del 1898. Può avere un valore?». L'immagine della SS. Sindone, impressa su seta, circondata da fregi nei colori blu, rosso e oro, riportante il titolo «Imago sacratiss. Sindonis D.N.I Christi quam taurinenses in sacrari regis religiose ab archetypo derivata», fu stampata in ricordo dell'Ostensione del 1898 e fu distribuita alla mostra dell'Arte Sacra dello stesso anno, spiega Pier Luca Mongo. E sostiene: «Come tutti i ricordini celebrativi è un oggetto piuttosto comune e il suo valore si aggira sulle 300 mila lire».

★ Da Giovanni B. di Cigliano Vercelli: «Mi è stato regalato dipinto con un paesaggio marino; l'autore è A. Menotti: ha un valore commerciale?». Secondo il professor Ferdinando Viglieno Cossalino è opera di un pittore attivo nella prima metà di questo secolo che ha realizzato simpatiche vedute di mare. L'autore non ha mai avuto riscontro sul mercato e i dipinti sono di arredamento. Valore massimo mila lire».

Simonetta

LA STAMPA

ABBONARSI CONVIENE

(scegliete il tipo di abbonamento su misura per voi)

- 1.000 lire/copia con l'abbonamento postale
- 1.200 lire/copia con il giornale a casa entro le 7,30 (valido solo a Torino città)

ABBONARSI E' FACILE: BASTA TELEFONARE

al numero

011 6568334/335

comunicando: cognome, nome, indirizzo, telefono, codice postale: vi verranno fornite tutte le informazioni necessarie, e potrete scegliere la forma di pagamento su misura per voi.

Riceverete la prima copia de La Stampa nel giro di 48 ore. Non inviate denaro: vi verrà detto come e dove pagare.

L'ufficio abbonamenti è a disposizione al numero 011 6568334/335 - fax 011

Orario: Lun. - Ven. 9-12,30;

Informazioni su Internet www.lastampa.it/abbonamenti

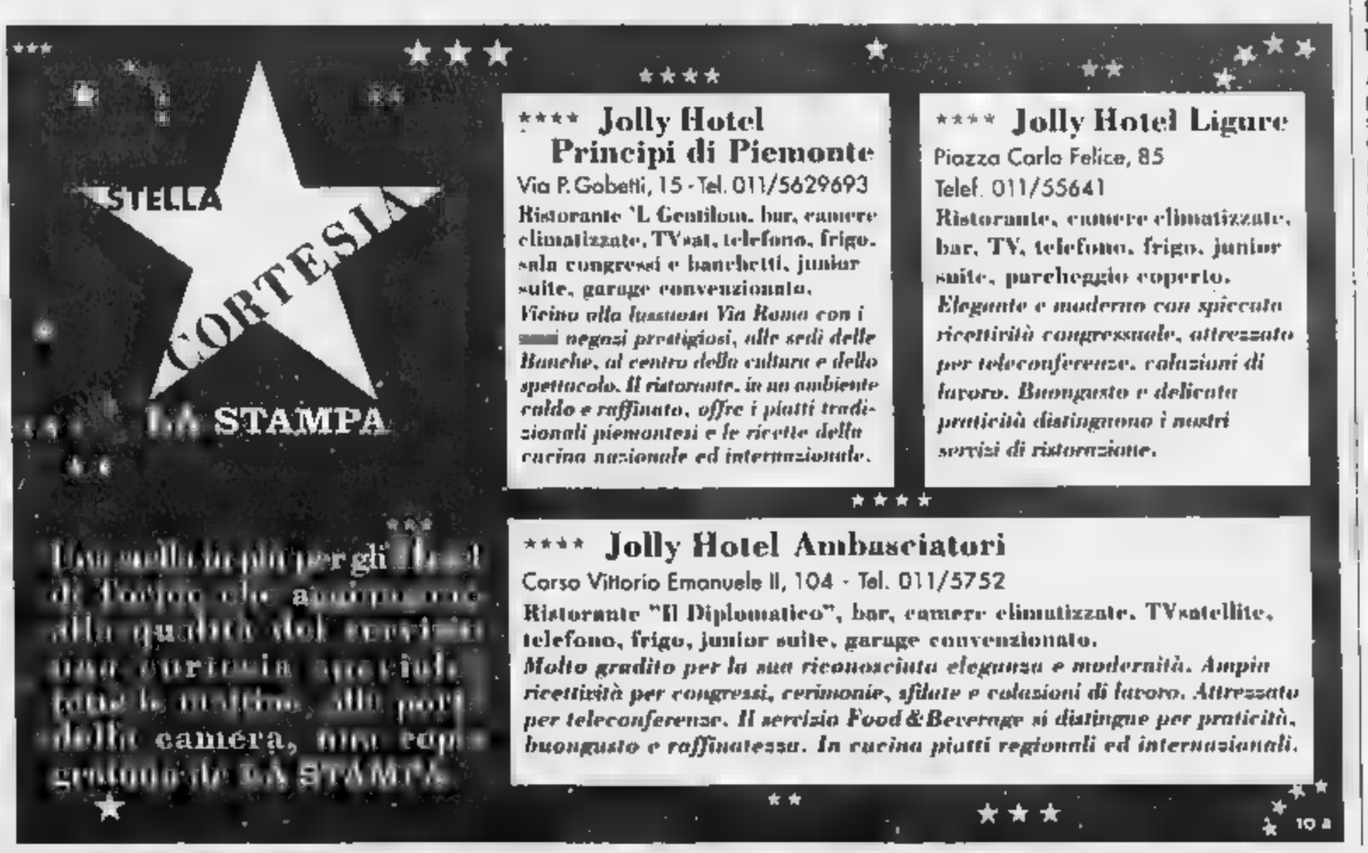

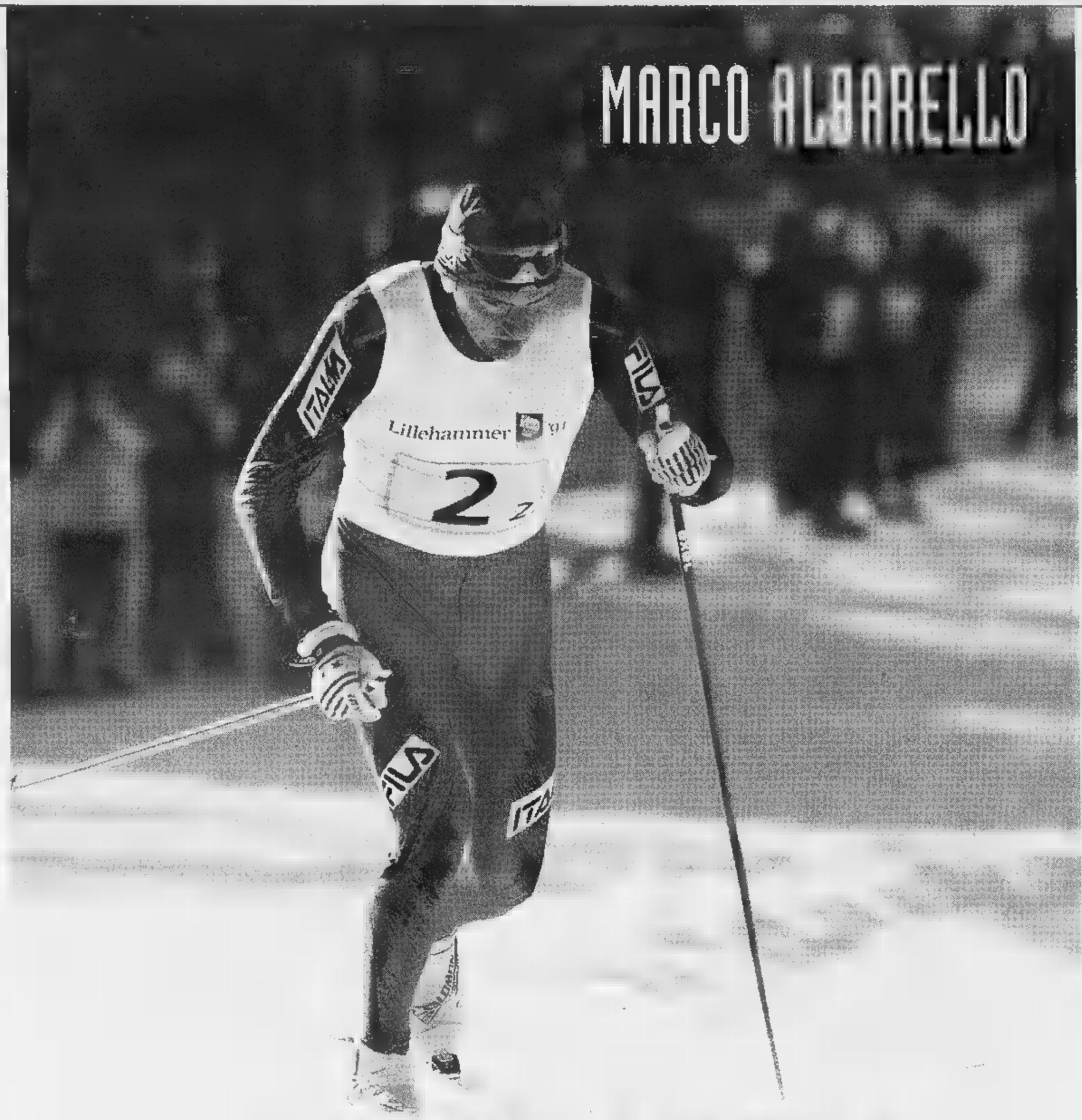

PER ANDARE AL MASSIMO LASCIA IL COLESTEROLO AL FONDO

Condurre una vita sana, dinamica e controllare il Colesterolo è nel Tuo interesse per prevenire l'insorgenza di malattie cardiocircolatorie. Bastano pochi [redacted] per sapere il Tuo livello di Colesterolo e per dare più valore alla Tua salute.

CAMPAGNA REALIZZATA DA: *Associazione per la prevenzione e la cura delle malattie vascolari*
Unità di Chirurgia Vascolare ed Angiologia del Presidio Ospedaliero della Valle d'Aosta

CON IL PATROCINIO DI: *Regione Autonoma Valle d'Aosta - Assessorato Sanità, Salute e Politiche Sociali*
Azienda Unità Sanitaria Locale

...i materiali che nessuno ha all'infuori dei ns. clienti
VUILLERMIN
INDUSTRIA E COMMERCIO MARMI E GRANITI
CAVE - SEGHERIA - LABORATORIO
VIA CIRCONVALLAZIONE, 82
11029 VERRES (VALLE D'AOSTA)
TEL. 0125/929.060 r.a. - FAX 0125/920428

LA STAMPA

VALLE D'AOSTA

... il grande ritorno della losa per tetti in pietra di courtil "della Valle di Champorcher" (Ao)
VUILLERMIN
INDUSTRIA E COMMERCIO MARMI E GRANITI
CAVE - SEGHERIA - LABORATORIO
VIA CIRCONVALLAZIONE, 82
11029 VERRES (VALLE D'AOSTA)
TEL. 0125/929.060 r.a. - FAX 0125/920428

Giovedì 17 Settembre 1998 REDAZIONE: PIAZZA CHANOUX 28, TELEFONO 0165.23.11.81 AO 35

Esame di maturità, studenti e genitori amareggiati e contrariati dopo il primo «sì» alla legge

«La giunta ci prende in giro»

Fra le ipotesi, l'occupazione delle scuole

AOSTA. Il giorno della rabbia, della delusione, per genitori e studenti. L'«escarmouche du français» rischia di finire in piazza, spinta da una protesta ancora più grande di quella del dicembre '97. «La trattativa? Una grossa presa in giro, siamo indignati. Andiamo a parlare, usciamo e il giorno dopo ci approvano la legge», dice il rappresentante del liceo scientifico di Aosta, Davide Vinci. Insieme ad altri studenti è andato alla riunione con l'assessore alla Cultura e la sovrintendente e ne è uscito «sorpreso, amareggiato».

Aggiunge: «Ma che cosa ci hanno chiamati a fare? Hanno già deciso tutto, altro che confronto, in realtà non c'era più nulla da trattare. Abbiamo chiesto e continuiamo a chiedere che la prova di francese resti fuori dai cento punti e che la spendibilità sia totale, valga per sempre. Niente da fare».

Domani i rappresentanti delle superiori di tutti gli istituti s'incontreranno per decidere il da farsi. C'è chi vuole lasciar perdere ogni protesta, chi pensa a un'occupazione degli istituti. «Non molleremo», dice Vinci. Anche se molti vogliono mandare all'aria tutto, sopraffatti dall'impossibilità di cambiare le cose. E poi c'è una «grande preoccupazione» tra gli studenti. Spiega Vinci: «L'assessore ci ha spiegato che la decisione deriva da prese di posizioni politiche. Che c'entra, la politica? Parlino di scuola, di didattica, insomma di quello che vogliono, ma non di politica».

Gli studenti fanno parte del Coordinamento, nato proprio sull'onda della loro protesta decembrina, insieme con genitori e sindacalisti. Coordinamento che lo scorso anno non era stato riconosciuto dall'assessore Roberto Louvin, ma che ora è stato ufficialmente convocato dal nuovo assessore Ennio Pastoret con tanto di telegramma. Tuttavia le tre componenti sono sempre chiamate singolarmente.

«Non credete di dividerci, ci parliamo tra noi e le nostre posizioni rimangono le stesse», hanno detto i genitori all'assessore. Clotilde Forcellati, portavoce della componente genitori, dice: «Siamo passati da un riconoscimento forzato dello scorso anno a uno formale di adesso, ma la sostanza è rimasta uguale, ci troviamo di fronte a un muro. Noi facciamo i genitori, ci preoccupiamo per i nostri figli, non vogliamo saperne di calcoli, di punteggi e questioni tecniche, esprimiamo quanto crediamo sia di buon senso, ma non è preso in considerazione».

All'assessore hanno ripetuto le proposte dei ragazzi e in più che la prova di francese alla maturità sia coerente al corso di studio. «Perché sprecano tante energie? Potrebbero sentirci tutti insieme», si domanda ancora la Forcellati. I genitori hanno parlato dei loro timori a assessore e sovrintendente: «Ci viene il dubbio che il francese sia una forma di controllo sulla gente, un controllo sui voti per l'ingresso nel mondo del lavoro». Dubbio che l'assessore ha fugato.

Risposta «inquietante» di Pastoret a un'altra domanda. La Forcellati ricorda: «Sulla questione della spendibilità dell'esame di francese alla maturità, l'assessore ci ha detto che è meglio quella parziale, cioè soltanto per i posti in cui ci vuole il diploma, "altrimenti s'inventano un'altra prova di francese specifica nei concorsi". Ha detto proprio così, ma alla nostra domanda su chi potrebbe essere l'"inventore" non ha risposto. A me pare volesse dire che qualcuno sta già studiando prove in francese per ogni posto di lavoro a concorso?».

Sia gli studenti sia i genitori hanno avuto la stessa impressione nei colloqui con assessore e sovrintendente: «Erano imbarazzati». La preoccupazione dei genitori: «Temiamo il blocco dei programmi di studio, perché se ci sarà la protesta con l'autogestione i nostri ragazzi perderanno tempo prezioso. Insomma, gira e rigira, a rimetterci sono sempre loro. La protesta è però l'ultima risorsa».

Enrico Martinet

I pareri dei politici

La Jeunesse: sì alla legge secco no degli ulivisti

AOSTA. Ulivo e Jeunesse valdôtaine hanno preso posizioni sull'esame di maturità. L'Ulivo «condivide l'opinione di quanti ritengono improprio l'inserimento di un ulteriore colloquio in lingua francese, all'interno della prova orale di esame ed eccessivo il peso riservato al francese nell'ambito della valutazione. E' giusto il principio che l'esame valga a pieno titolo accertamento definitivo di conoscenza della lingua francese».

La Jeunesse valdôtaine esprime invece «soddisfazione per i contenuti del progetto di legge sulla prova di francese che testimonia la volontà del governo valdostano di definire una questione spesso strumentalizzata sindacalmente. I veri problemi della scuola sono l'applicazione dell'autonomia scolastica, la formazione degli insegnanti e la sicurezza del lavoro per i precari. La prova di francese non deve essere considerata una formalità e non deve essere vissuta come un'imposizione ma come la condizione per mantenere l'identità francofona e bilingue».

Uno dei cartelli scritti dagli studenti per la protesta del dicembre '97

PRIMO PIANO

Aosta

La Bva torna in utile nel primo semestre

Dopo anni di dissesto finanziario, la Bva ritorna in utile. Il Consiglio di amministrazione ha approvato il bilancio dei primi sei mesi, con un utile di 263 milioni. PAG. 35

Verrès

La Zecca ha deciso per l'Euro in Valle

Sarà prodotto dalla Verrès spa gran parte del quantitativo di monete Euro in circolazione dal 2002 in Italia. Lo ha deciso ufficialmente la Zecca dello Stato, con il ministero del Tesoro. La decisione salva l'occupazione della Verrès. Da novembre la produzione: 700 tonnellate al mese. PAG. 37

Montjovet

Podismo, Magnin appaiato a Brunod

Arrivo in coppia, dopo un esaltante duello, per i cugini-campioni Luciano Magnin e Bruno Brunod, nella prova di martedì a più di Montjovet. Alla fine, ha vinto Magnin. PAG. 41

IL CASO

LA MODA DELLO SNIFFO

Sopra, una pattuglia della «Squadra Volante» della polizia di Aosta
A fianco, gli uffici del Servizio di recupero dei tossicodipendenti

Sono in aumento acquirenti della cosiddetta droga dei ricchi

Il «boom» della cocaina

Ambienti chiusi e indagini difficili

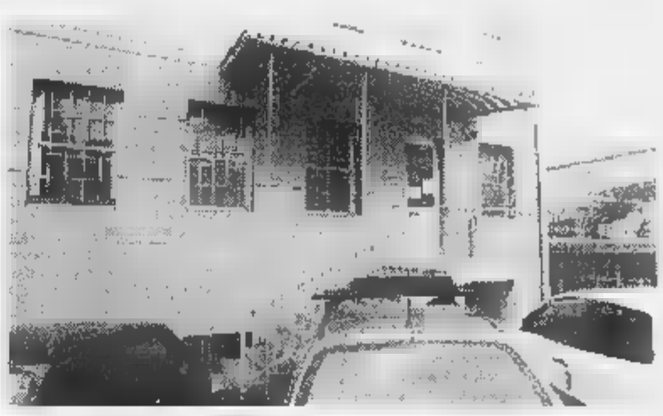

LA parola cocaina evoca immagini di gangster alla «Lucky Luciano», con il delirio di onnipotenza, diventati schiavi della sostanza che li faceva più forti e più spietati; oppure manager bisognosi di una sferzata d'energia a qualunque costo, per sopportare stress e nottate insonni all'inseguimento delle quotazioni di Borse all'altro capo del Mondo. C'erano, poi, i «privilegiati» che riservavano una «striscia» di polvere bianca per rendere più allegre le serate tra amici. Meglio ancora se la cocaina riusciva a cancellare le inibizioni e a spostare la festa dai salotti alle camere da letto.

Fino a qualche anno fa, il cocainomane era considerato (e si considerava) un malato che poteva curarsi da solo. Con i soldi, gli stessi utilizzati per pagare una droga che costa 5 volte più dell'eroina e uccide molto meno. O molto più tardi. La Valle sembrava non avere problemi, o almeno non li mostrava. Le forze dell'ordine non riuscivano a indagare. Era un ambiente «chiuso», la cocaina veniva passata tra amici. Certo, qualcuno la forniva, ma era considerato come il fruttivendolo o il negoziante di alimentari sotto casa: una persona che offre un servizio, né più né meno.

Da qualche tempo, la cocaina finisce in mano anche ai tossicodipendenti legati al «giro» dell'eroina. Eppoi, è diventata «di moda». Lo «sniffo» è un «must», come l'orologio di marca o il vestito griffato. Illude sulle proprie capacità, rendendo iperattivi fisico e intelletto. Ed è proprio questa volontà di potenza che rende schiavi di un'immagine di se stessi assai lontana dal vero.

Non è nemmeno più l'aspetto di «droga pulita» ad attirare, con quella «sniffata» tanto snob quanto lontana dalla siringa, simbolo di tossicodipendenza, di eroina. L'altro giorno, gli agenti della sezione narcotici sono intervenuti per un giovane di 23 anni finito in overdose di cocaina. Iniettata in vena, forse per la prima volta. Curato lui, finito in carcere il giovane sospettato di aver venduto quella droga. Ma i poliziotti sanno di aver bloccato soltanto un «giro». Ogni venditore ha pochi clienti, che di solito diventano (o sono già) anche amici. Tutt'altro dal rapporto spacciatore-cocainomane, dove l'uno sfrutta l'altro e lo rende complice. Fino alla morte.

Ecco perché l'altro giorno il giovane arrestato per aver venduto la cocaina dell'overdose era ancora nel bar dove aveva incontrato il cliente. Aveva approfittato di una stanza nel retro del locale, messa a disposizione dal titolare. Amici, o anche soltanto conoscenti. Nessun proprietario di bar avrebbe mai prestato una stanza a tossicomani e spacciatori di eroina. Gente che ruba, rapina, scippa per trovare i soldi da spendere in droga. Troppo rischioso. Con la cocaina, però, è un'altra storia. Il giovane finito l'altro giorno in ospedale è un commerciante, come l'amico che era con lui e aveva acquistato la cocaina da giovane poi arrestato dalla polizia. Lavorano, sono ben vestiti, di certo non attirano l'attenzione delle forze dell'ordine per i loro «atteggiamenti sospetti».

«Sono aumentati i cocainomani anche perché è aumentata lo spaccio di quella sostanza» è la sintesi di Lindo Ferrari, responsabile del Servizio di recupero dei tossicomani (Sert) dell'Usl. La droga «dei ricchi» è diventata alla portata di molti. Polizia e carabinieri indagano. Ma la «moda» è soltanto all'inizio.

Claudio Laugeri

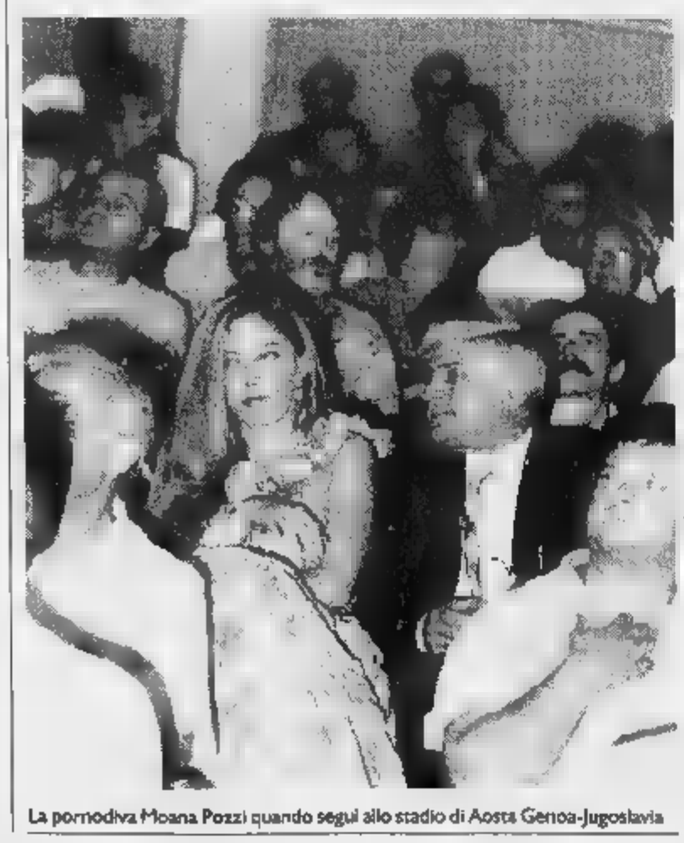

La pornodiva Moana Pozzi quando seguì allo stadio di Aosta Genoa-Jugoslavia

Nell'ambito della porno-manifestazione «Giardino dell'Eden» al Palaceva

E un albero ricorderà Moana

Passeggiata nei boschi per alcune pornodive

ST-CHRISTOPHE. Un albero in ricordo di Moana Pozzi. E' quello che sarà piantato sabato dopo una escursione delle pornostar o sexy dive più note d'Italia che partirà alle 15 dal camping Les Iles, vicino al ponte sulla Dora che porta a Pollein. La sistemazione dell'alberello che crescendo «sicuramente diventerà grande, bello e generoso proprio come era Moana», ha deciso il suo manager Riccardo Schicchi, si colloca nell'ambito del «Giardino dell'Eden» la manifestazione in programma al Palaceva di St-Christophe da venerdì a domenica, con orario dalle 21 alle 3 del mattino. Il programma si chiama anche «La Woodstock dell'Eros, il più grande appuntamento internazionale dell'erotismo» a cura appunto di Riccardo Schicchi, veterano del settore, che presenta in spettacoli erotici dal vivo, lapdance e provini a luci rosse, Eva Hengler e una decina di sexy dive affermate, Baby Pozzi, la sorella di Moana e altre giovani in cerca di affermazione.

Il manager Riccardo Schicchi

Nel festival dell'erotismo e della carnalità Riccardo Schicchi ha però voluto prevedere un momento dedicato al sentimento e al ricordo di Moana Pozzi. Il manager ha detto che «4 anni fa Moana ci ha lasciati e da simbolo della carnalità si è trasformata in un sogno etereo ed eterno dell'immaginario erotico collettivo». Schicchi e le belle ragazze del suo «team» ricorderanno Moana con una escursione, è stato detto, «come quelle che Moana, appassionata di montagna, amava fare sulle Alpi». Al termine della camminata, davanti alle telecamere di «Channel Four» e «Italia 1» e ai fotografi della rivista «Playboy», verrà piantato l'alberello.

L'organizzazione però vuole cercare di coinvolgere il maggior numero possibile di persone, soprattutto giovani, nell'iniziativa che dovrebbe avere il taglio di una grande «kermesse» in ricordo di Moana. Così è stato comunicato che «saranno graditi quanti vorranno intervenire portandosi uno strumento musicale, con appuntamento, prima della partenza, già dalle 12,30 nel campeggio».

(b. bas.)

Il corso organizzato dalla scuola artistica dell'Arci

Sette mesi di lezioni per disegnare fumetti

AOSTA. E' previsto per la fine di ottobre l'avvio del 6° «Corso di fumetto», tenuto dall'insegnante Katja Centomo per conto della Scuola artistica dell'Arci, con sede in piazza Cavalieri di Vittorio Veneto 11 ad Aosta.

La Centomo, professionista diplomata alla Scuola di fumetti di Milano, insegnerà a giovani dai 14 ai 16 anni che intendano apprendere i rudimenti dell'arte di disegnare i fumetti. Il corso si concluderà nel giugno del prossimo anno e prevede lezioni di un'ora e mezza la settimana. Come nelle passate edizioni, i lavori degli studenti saranno esposti alla fine dell'anno e saranno valutati da una commissione di esperti.

Durante l'anno è prevista una lezione al mese di illustrazione (docente sarà Erika Centomo), qualche ora d'insegnamento di sceneggiatura e storia del fumetto tenuta da Francesco Artibani (lavora a Roma per Disney e Lupo Alberto). Superato l'esame del 3° anno, gli allievi potranno iscriversi al 4° anno di corso, organizzato su richiesta degli studenti che avevano frequentato le lezioni negli anni precedenti. Altre informazioni possono essere richieste telefonando alla Scuola artistica dell'Arci, allo 0165/44262.

La fumettista Katja Centomo

Cambio di tendenza dopo i bilanci disastrosi del passato

Il presidente della Banca Valle d'Aosta Corrado Ferretti e, [redacted] fianco, la sede dell'azienda nel capoluogo regionale

Bva ritorna in attivo

Utile semestrale di 263 milioni

AOSTA. Dopo anni [redacted] buio profondo, sembrano arrivare le prime luci nel lungo tunnel [redacted] cui era sprofondata la Banca della Valle d'Aosta. Il bilancio, di solito color [redacted] fuoco, ora punta verso il blu. Il saldo è positivo. Il Consiglio di amministrazione ha approvato i conti del primo semestre '98, dai quali emerge un utile netto di 263 milioni. Poca cosa per una banca, molto per la Bva, che deve cancellare un passato disastroso.

I risultati economici incoraggiano i nuovi vertici dell'azienda, che hanno dato il via, un anno e mezzo fa, all'«operazione recupero». Un recupero forte, dopo i miliardi di deficit che hanno caratterizzato negli anni [redacted] gestioni troppo allegre per competere con i mercati.

Il presidente di Bva Corrado Ferretti e l'amministratore delegato Giovanni Pirra parlano dell'utile come di un risultato «che [redacted] particolare rilievo in quanto consolida [redacted] premia la svolta del 1997 ed [redacted] quindi la prima conseguenza della profonda mutazione intervenuta nella Bva a livello operativo [redacted] di approccio di mercato». Evidenziano, senza però offrire dati numerici, una «riduzione delle sofferenze», cioè quelle somme che le banche hanno concesso (ad esempio attraverso finanziamenti) e considerano ormai irrecuperabili. In passato, le sofferenze della Bva ave[redacted] raggiunto cifre da capogiro. Oggi, garantiscono Ferretti e Pirra, sono in calo, mentre aumentano impieghi e raccolta.

«Questo conferma che le consistenti svalutazioni operate nel 1997, con conseguenti perdite di carattere straordinario, hanno permesso alla Bva di chiudere i conti del passato e di affrontare [redacted] determinazione le pressanti tematiche del presente e del futuro» dicono i due manager, che aggiungono: «Il significato dei risultati sin qui acquisiti, tuttora modesti in valore assoluto, risiede nel consolidamento dell'inversione di tendenza ed è ragione di stimolo a proseguire senza indugi nella strada intrapresa, oltre che di cauta soddisfazione per tutti coloro, collaboratori e clienti, che hanno sostenuto il nuovo corso».

Sguardo rivolto al futuro, dunque. E' festa per il ritorno all'utile? «Non è il caso - dice sorridendo l'amministratore delegato Giovanni Pirra -, semmai è festa per l'inversione di tendenza. Dopo [redacted] anno e mezzo, i cambiamenti danno i loro risultati. E le previsioni per il '98 sono positive. Il risultato del '97 è stato del tutto occasionale». E il futuro? «La nostra vocazione è di essere una banca regionale, quindi, per crescere, dobbiamo estenderci sul territorio. Apriremo [redacted] sportello a Pont-St-Martin entro fine anno». Oggi Bva ha due sedi ad Aosta [redacted] una a Verrès e un capitale sociale di 33 miliardi, al 54 per cento regionale e al [redacted] per cento del Credito agrario bresciano. **[s. ser.]**

Alle 15 il Consiglio con 17 argomenti all'ordine del giorno

Al voto il piano decennale

Raffica di mozioni di Forza Italia

In alto, il presidente del Consiglio comunale Marino Guglielminotti. A fianco, l'area Saumont dove sarà costruito un parcheggio

AOSTA. Torna a riunirsi oggi alle 15, dopo la pausa estiva, il Consiglio comunale del capoluogo. La convocazione prevede la prosecuzione dei lavori anche venerdì. Diciassette i provvedimenti all'ordine del giorno per una seduta che si annuncia vivace [redacted] movimentata, oltre che dagli argomenti in discussione anche dalle molte mozioni proposte per la seduta programmatica dai gruppi di opposizione.

Nella seduta deliberativa cui spetta aprire il dibattito, i consiglieri del capoluogo dovranno esaminare e approvare alcuni progetti che rientrano nel piano decennale per «Aosta capoluogo». L'assemblea discuterà del progetto preliminare del collegamento tra la [redacted] strada di attraversamento dell'ex [redacted] Cogne con corso Ivrea e della sistemazione delle strade del Quartiere Dora.

Esame anche [redacted] progetto preliminare per la manutenzione straordinaria degli edifici «Filippini» e «Stura» al Quartiere Cogne, di quello relativo allo studio e alla realizzazione dei percorsi pedonali tra l'area Saumont e la città in [redacted] Arco d'Augusto, di quello per la realizzazione di un parcheggio in regione Consolata. Il Consiglio comunale dovrà esaminare anche il programma triennale 1994 - 1996 predisposto per la tutela ambientale, il piano di risanamento acustico e approva[redacted] la divisione in zone della città con soglie diverse di inquinamento acustico consentito.

Sei mozioni e tre interpellan[redacted] sono [redacted] programma della seduta programmatica. Il gruppo di Forza Italia chiede l'impegno del sindaco e dell'assessore competente «perché arrivino in Consiglio comunale, entro il termine massimo di sei mesi, tutte le controdeduzioni dell'amministrazione comunale sulle osservazioni apportate dai cittadini al nuovo piano regolatore». Altra richiesta di Forza Italia «per conoscere le cause e le responsabilità sul mancato perfezionamento del regolamento sui dehors» e per conoscere, nel dettaglio «i criteri riguardanti l'individuazione e la scelta di collaboratori esterni».

Sulla questione dei «collaboratori esterni», [redacted] coordinatore regionale [redacted] Forza Italia [redacted] consigliere comunale Alberto Zucchi ritiene che «la giunta comunale aostana mortifichi le professionalità interne con il ricorso spregiudicato ad apporti esterni, troppo spesso reperiti fuori Valle e che non sempre forniscono risultati esaltanti, ma che sempre hanno costi elevati per [redacted] comunali». **[a. c.]**

Il Comune dedicherà la giornata di sabato alla Terza età, con giochi ed esibizioni

Anziani in festa fra musiche e balli

Piazza Chanoux ospita una kermesse lunga 9 ore

AOSTA. «Una festa per tutti dedicata agli anziani». E' lo slogan che caratterizza l'iniziativa in programma sabato in piazza Chanoux, una kermesse che [redacted] svolgerà dalle 10,30 alle 19. E' organizzata dalla cooperativa sociale «Indaco» e patrocinata dall'assessorato comunale delle Politiche sociali.

«La socializzazione, ma anche l'animazione e l'integrazione con i cittadini - dice Cristina Gobbo, coordinatrice del servizio Informanziani - sono gli obiettivi che accentrano l'attenzione degli operatori impegnati, di continuo, [redacted] studiare progetti mirati al miglioramento della qualità di vita della ter[redacted] età».

E' imporante, quindi, per chi lavora nel settore sociale, creare una «rete» fra generazioni, una sorta di legame che riunisca una popolazione eterogenea. A tale proposito, gli organizzatori hanno coinvolto altre associazioni in attività nel sociale. Ci sarà un angolo della piazza allestito come punto di ristoro e gestito dalla Cooperativa sociale «Noi e gli altri». Un esempio di accorpamento [redacted] altri organismi che continua con l'affidamento a «La Sorgente» e «La Libellula» dell'area riservata ai bambini, [redacted] cui l'animazione offrirà l'opportunità ai piccoli ospiti di sfoggiare la loro inventiva. Non è tutto. L'associazione «Filo d'argento» di Aosta esporrà, in cinque stand, le attività che svolge durante l'anno: la vannerie, l'intaglio [redacted] legno, composizione [redacted] fiori secchi, il kraft (palline di polistirolo ricoperte di ritagli [redacted] stoffa), pasta di sale e pittura [redacted] ceramica.

Un gruppo di pensionati. Per gli anziani, sabato ci sarà una festa in piazza

«E' molto attesa - aggiunge la coordinatrice dell'Informanziani - l'esibizione dei gruppi musicali [redacted] dei ballerini che seguiranno le performance dei trampolieri e giocolieri, al mattino, e della banda municipale nel primo pomeriggio. La sezio[redacted] musica accoglierà i partecipanti con le note della classica di Massimo Bezzo e del jazz del «Seel jazz Quartet» di Beppe Barbera, in chiusura della festa; gli appassionati di danze saranno allietati dal liscio dei ballerini del Circolo sportivo e culturale Cogne [redacted] dal gruppo folcloristico interprete di balli occitani, proveniente da Pinerolo. A questi, si affiancheranno due corali, la Nouvelle Harmonie di Saint-Pierre e la corale del Cral Cogne». Ma i promotori della «Festa in piazza» annunciano altre piacevoli sorprese. **[s. l.]**

A Charvensod

L'assemblea dei dirigenti industriali

CHARVENSOD. Si riunirà il 25 settembre all'Hôtel Miage di Charvensod l'Assemblea annuale [redacted] rappresentanti del Sindacato valdostano dirigenti aziende industriali, aderente alla Fndai, l'unica organizzazione sindacale di categoria. L'incontro [redacted] stato fissato, alle 18, in prima convocazione e alle 19, in seconda, per concludersi, con la cena, alle 21. Introdurrà i lavori il presidente Bruno Vacchina, mentre dirigenti sindacali provenienti dal Piemonte e alcuni ospiti illustreranno ai partecipanti i vari aggiornamenti [redacted] temi di rilievo per [redacted] categoria, come le pensioni d'annata e la situazione dell'INPDAI, argomenti fra i più scottanti del momento.

In serata, saranno eletti il direttivo, il collegio dei revisori dei conti, i probiviri, il consigliere [redacted] relativo sostituto che rappresenteranno la Valle d'Aosta nel consiglio nazionale Fndai. Entro fine settembre, i rappresentanti della Federazione dovranno, poi, modificare lo statuto. **[s. l.]**

Ballo liscio

I successi al «Memorial Milani»

AOSTA. Cinque coppie [redacted] ballerini del Circolo sportivo culturale Cogne hanno rappresentato la Valle al trofeo «Memorial Milani» di liscio tradizionale, una competizione di danza sportiva, svolta domenica [redacted] Crescentino (Asti). Novanta le coppie in gara nell'avvio della stagione di danza sportiva, specialità liscio tradizionale.

Nella classe A, età 14-15 anni, liscio tradizionale, si sono classificati al primo posto Nicole Blanc [redacted] Alex Dal Grande. Primi anche Tamara Da Canal [redacted] Rino Martina, età 16-18 anni. Un'altra coppia, fra i ballerini in età compresa tra i 19 [redacted] 35 anni, ha conquistato il 1° posto: Stefania Mastroianni [redacted] Michel Blanc. Al 2° posto, nella stessa età, si [redacted] piazzati Pamela Corino e Maurizio De Lucia; la coppia formata da Monica Picciavani [redacted] Marco Diodato è arrivata 4ª. «Sono risultati lusinghieri - commentano al circolo Cogne - che confermano la passione e l'impegno dei nostri ballerini, seguiti con la massima attenzione dai maestri». **[s. l.]**

LETTERE AL GIORNALE

Calcio, [redacted] poco pubblicizzato

Ho assistito alle prime due partite di calcio del Valle d'Aosta [redacted] sono stato piacevolmente sorpreso dalla qualità del gioco e dai risultati conseguiti, anche se ci dovranno essere notevoli margini di progresso tecnico per puntare alla C2. Quello che ancora lascia a desiderare è l'organizzazione, la pubblicità [redacted] la credibilità di [redacted] società che aspira a rappresentare la Valle d'Aosta nel calcio professionistico. Elenco alcune considerazioni. La società deve dire se il campionato si svolgerà tutto al Puchoz, il prezzo degli abbonamenti deve essere fissato [redacted] certez[redacted] e non offrire l'entrata omaggio per la prima partita sulla promessa di un futuro abbonamento. Chi obbligherà a rispettare questo patto? Chi si abbona successivamente avrà uno sconto per le partite già disputate? Gli incontri non vengono pubblicizzati in modo adeguato, [redacted] conoscono solo [redacted] il passaparola tra tifosi. Oggi, qualsiasi prodotto anche povero di tecnologia viene offerto ai consumatori con poderosi battage pubblicitari. Perché non fare lo stesso con il prodotto calcio? Offrire sconti, omaggi con estrazione, remunerare il personale, dare loro una divisa [redacted] i colori sociali, organizzare i raccattapalle con indumenti colorati, per le trasferte offrire il tutto compreso come fanno per le «gite delle pentole» così comunemente chiamate ecc.. Se vogliamo crescere lo possiamo fare coinvolgendo tutta la popolazione della Valle, offrendo un'immagine di capacità, serietà e professionalità. Buon lavoro a tutti.

Tullio Biazzetti, Aosta

NECROLOGIE

[redacted]

1995 17 [redacted] 1998

Piergiorgio Perucca

Un ricordo e rimpianto infinito. Santa Messa ore 17.30 chiesa parrocchiale di Saint-Vincent. Se ti scordi il mio viso fermati e guarda le nuvole che [redacted] sul dorso [redacted] montagna. Mi ricorderai. **Jole.**

SERVIZI UTILI

FARMACIE DI TURNO

Ad **Aosta** (*distr. 5*) oggi è di turno, con orario 9-22.00 (a porte aperte) o dalle 22 alle 9 di domani (a porte chiuse) la farmacia *Mocca*, in via Torino. Per gli altri Comuni [redacted] regione le farmacie osserveranno i turni [redacted] notte secondo [redacted] schema sottoindicato per oggi.

Distr. 1: *Morgex*, La Thuile (entro 15 minuti dalla chiamata [redacted] ricetta medica urg.)

[redacted] **2-3:** *Villeneuve*, Cogne (entro 15 minuti dalla chiamata su ricetta medica urgente)

Distr. 4: *Valpelline* (entro 15 minuti dalla chiamata su ricetta medica urgente)

Distr. 6: *Nus* (entro 15 minuti dalla chiamata su ricetta medica urgente)

[redacted]**r. 7:** *Breuil-Cervinia*

Distr. 8-9: *Saint-Vincent*

[redacted] **10:** *Brusson*

[redacted] **11-12-13:** *Pont-Saint-Martin*

Distr. 14: *Gressoney-Saint-Jean*

BENZINAI DI TURNO

Domenica 20 settembre 1998

Aosta: Agip, corso Ivrea; Shell, via St-Martin de Corléans, Tamoil, corso Ivrea; IP, via P. S. Bernardo; *Esso*, viale F. Chabod; Fina, via G.S. Bernardo. **Aymavilles:** IP; [redacted] Shell; **Charvensod:** Agip; **Châtillon:** [redacted], **Donnas:** Shell; **Fénis:** Fina; **Gressan:** Pia; **Hône:** IP; **Montjovet:** Fina (S.S. 26); **Pont-St-Martin:** Esso; [redacted] Agip. **St-Pierre** [redacted] Agip (via [redacted] Libertà); **St-Vincent:** Esso, Agip (viale Piemonte); **Verrès:** Agip (S.S. 26)

STASERA AL CINEMA

AOSTA

GIACOSA. Tel. 0165-262.220. **Sliding Doors.** Or.: 20; 22,30. Lire 12.000.

CERVINIA

[redacted]. Tel. 0166-949.473. CHIUSO

COGNE

G. PARADISO. Tel. 0165-749.373. [redacted].

[redacted]

M. BIANCO. Tel. 0165-841.206. CHIUSO.

MARTIGNY

[redacted] Tel. (0041) 277.221.774. [redacted]. Ore 20.30

[redacted] Tel. 0041-277.221.774. **L'homme qui [redacted] des chevaux.** Ore 20,30.

[redacted]

[redacted] Tel. 0335-525.86.86; 0166-522.533 CHIUSO.

[redacted]

POLITEAMA. Tel. 0125-641.571. **Armageddon.** Ore 21. Lire 10.000.

[redacted]: Tel. (0125) 48516. **I piccoli maestri.** Ore 20; 22,15. Lire 7000.

TV IN VALLE

Raitre

14; 19,35, 22,45 **Tgr della Valle d'Aosta**
19,55 **Et l'homme créa le Mont Blanc**

France [redacted]

13; 20; 0,25 **Journal**
16,50 **Des chiffres et des lettres**, jeu
17,25 [redacted] **livre, des livres**
17,30 **Sauvé par le gong**, série
17,55 **Hartley coeurs à vif**, série
18,45 **Cap des pins**, feuilleton
19,15 **1000 enfants vers l'an** [redacted]
19,20 **Qui est qui?**, jeu
20,55 **Envoyé spécial**
22,55 [redacted] **me again**, film
0,35 **Au** [redacted] **du sport**
0,55 **La 25ème heure**, série

Television Suisse

[redacted]

18 — **Top Models**, série
18,30 **Tout à l'heure**
18,45 **Tout en question**
19 — **Tout un jour**
19,15 **Tout sport**
19,30 **Tj-soir**
20,05 **Allocution de Madame Ruth Dreifuss**
20,15 **Temps présent**
21,50 **Urgences**, série
22,35 **Faxculture**
23,40 **Le juge** [redacted] **nuit**, série
0,25 **Fans de sport**

[redacted] Eventuali variazioni nei programmi sono cau[redacted] dalla non tempestiva [redacted] da parte delle emittenti

NOTIZIE DALLA CITTA'

Trasporti

Rinnovata la convenzione [redacted] Air Vallée

E' stato rinnovato fino al 31 dicembre il contratto di servizio con l'Air Vallée per il trasporto aereo dei passeggeri sul tratto Aosta-Roma. Il costo dell'operazione è stabilito in 623 milioni. **[a. c.]**

[redacted]

Serata dedicata al «gipeto sulle Alpi»

L'assessorato regionale dell'Agricoltura organizza per domani alle 21, nel convitto «Federico Chabod», l'incontro: «La reintroduzione del gipeto sulle Alpi». Interventi dell'assessore Carlo Perrin, di Paolo Oreiller direttore della Forestale, Jacky Rimpault dell'«Apège à l'origine» della Savoie, Massimo Bocca del Parco Mont Avic, Guido Cattaneo del gruppo piemontese di studi ornitologici [redacted] Martino Nicolino del Parco del Gran Paradiso.

Salute

Conferenza sulle terapie per l'Alzheimer

E' in programma domani alle 21, in biblioteca, la conferenza dibattito: «Alzheimer, esiste una terapia?». Relatore sarà Ezio Giacobini, professore alla facoltà di medicina di Ginevra e di farmacologia, neurologia [redacted] psichiatria all'Università di Sud Illinois. Nella serata, organizzata dall'associazione italiana malattia di Alzheimer, sarà presentato il libro «Dietro la memoria». **[a. c.]**

Arte

Personale del pittore Paolo Pisotti

La Torre dei Signori di Sant'Orso ospita fino al 22 settembre la personale del pittore Paolo Pisotti. **[s. l.]**

A novembre il via alla produzione. Soddisfazione di Caveri e dei sindacati

Euro-salvataggio per la Verrès

Ha vinto la commessa per la moneta unica

VERRES. Il tanto atteso «via libera» dai vertici di Zecca e ministero del Tesoro è arrivato. La Verrès spa, l'industria della Bassa Valle che produce i tondelli metallici per le monete italiane, sarà la principale ditta italiana fornitrice dell'Euro, la moneta unica europea.

E' qualcosa di più ■ una semplice «boccata di ossigeno» per lo stabilimento di Verrès: la nuova commessa significa innanzitutto lavoro assicurato fino ■ 2002 e, in primo luogo, salvaguardia dell'occupazione. La situazione, infatti, stava diventando critica, tanto da suscitare anche le preoccupazioni dei sindacati: alla Verrès c'erano ■ lavoratori ai quali non era ■■■ rinnovato il contratto di formazione (10 all'inizio dell'anno e 10 poche settimane fa), proprio ■ causa del calo produttivo. E tutto perché, da Roma, ■■■ c'erano certezze sulla produzione di Euro a Verrès.

Da ieri, dubbi non ce ne sono più. La notizia ufficiale è stata data ai parlamentari valdostani Luciano Caveri e Guido Dondeynaz dall'ingegnere Nicola Ielpo, direttore generale della Zecca dello Stato e presidente della Verrès spa.

A partire da novembre, dallo stabilimento siderurgico ■ Verrès (circa 100 dipendenti) usciranno ogni mese tra le 600 ■ le 700 tonnellate di tondelli, tutte destinate alla produzione dell'Euro. La Verrès spa produrrà otto tagli di monete, da un centesimo e fino ai due Euro. «E' una notizia molto positiva - è il primo commento di Lu■■■o Caveri -, perché risolve tutti i dubbi e le preoccupazioni e consentirà interessanti prospettive occupazionali negli anni a venire».

L'iter della vicenda è stato piuttosto complicato. Prima dell'estate una nota del ministero del Tesoro ha informato Caveri e Dondeynaz sulla possibilità ■ bandire ■■ appalto per scegliere l'azienda produttrice delle monete. Ma il fatto che la Verrès spa fosse controllata dalla Zecca dello Stato ha fatto cadere questa possibilità. E così la commessa è arrivata in Bassa Valle.

L'assessore regionale dell'Industria, Piero Ferraris, dice: «Si lavorava da tempo, in questo ambito. La notizia ci rasserena perché garantisce per almeno 3 anni ■ prospettive occupazionali dell'azienda».

Soddisfazione anche sul fronte sindacale. Bruno Albertinelli, della Federazione lavoratori metalmeccanici, dice: «La notizia era nell'aria, ora possiamo esprimere tutta la nostra soddisfazione. A parte il problema delle persone lasciate ■ casa perché in scadenza di contratto, alla Verrès c'era l'incognita su tutto il resto, nel caso ■■■ fosse arrivata la commessa dell'Euro». Domani pomeriggio, i parlamentari Luciano Caveri ■ Guido Dondeynaz incontreranno i sindacati, l'as■■■■ dell'Industria Piero Ferraris e i vertici dell'azienda di Verrès. «Dovremo capire i tempi di rientro delle persone lasciate ■ ■■■ - aggiunge Albertinelli -, ma anche il problema di approvvigionamento con la Zecca, ■■ considerazione dell'enorme quantità di monete da produrre».

Stefano Sergi

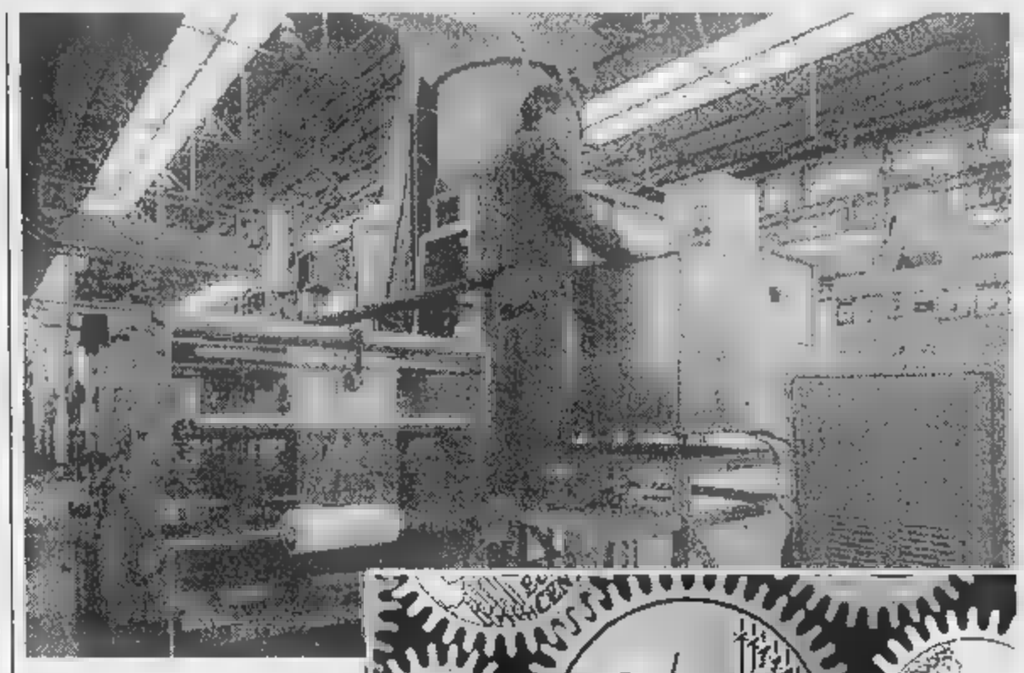

■ alto a sinistra, una fase della produzione di tondelli metallici alla Verrès spa ■ i ■■■ parlamentari Luciano Caveri ■ Guido Dondeynaz. A fianco, le nuove monete dell'Euro

Ad agosto passaggi in forte aumento

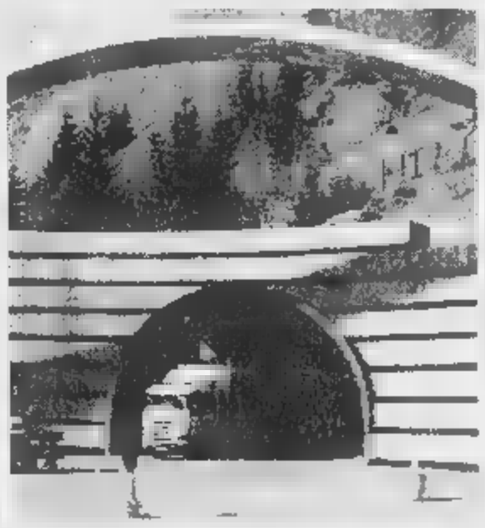

Il tunnel del Monte Bianco dove ad agosto sono transitati oltre 309 mila tra auto e camion con incremento del 5 per cento rispetto ■ '97

Al Bianco «boom» di auto e camion

COURMAYEUR. Aumenta il traffico nel tunnel del Monte Bianco. Ad agosto, nella galleria che unisce l'Italia e la Francia, la circolazione ha fatto registrare incrementi su tutti i fronti. Auto e moto sono aumentati del 5,21 ■■ cento. Rispetto allo stesso mese dell'anno scorso, ne sono transitate 12.916 in più: da 248.115 a 261.031). Nei primi otto mesi dell'anno, ■■■ssa situazione: 4,49 per cento in più rispetto allo stesso periodo dell'anno scorso, con 899.950 passaggi, aumentati di 38.641 unità.

Il traffico commerciale va di pari passo ■ quello turistico. L'incremento mensile è stato del 4,98 per cento da 46.588 camion nell'agosto 1997 ai 48.907 del mese scorso, con un saldo positivo pari a 2319 unità.

Nei primi otto mesi dell'anno, l'aumento percentuale è in linea con la performance di agosto: 4,68 per cento in più dello stesso periodo dell'anno scorso.

Dal 1° gennaio, sono transitati nel tunnel del Monte Bianco 504.468 camion, 22.276 in più rispetto al primo otto mesi dell'anno scorso. **[s. ser.]**

Arrivano da tutto il mondo. E c'è anche chi ha abbandonato le Mauritius

La Valle diventa multietnica

Divisi in 60 Comuni, vivono 1289 stranieri

AOSTA. Suddivisi in 60 Comuni, ■■■ in Valle d'Aosta 1289 cittadini extracomunitari. La «mappa» degli stranieri, che comprende persone provenienti da tutto il mondo, ■ estende dall'Alta alla Bassa Valle, con la maggiore concentrazione nel capoluogo regionale dove risiedono 337 immigrati. Seguono il Comune di La Salle ■■■ 67, Sar■■ ■■■ 62 ■ Saint-Vincent che ne accoglie 59. A Châtillon han■■ trovato alloggio 47 cittadini stranieri, ■■ a Nus e 45 Gressan.

Staccato dagli altri Comuni c'è Courmayeur, in cui abitano 35 immigrati, mentre Chambave ha offerto l'opportunità di inserimento a 31 stranieri. Anche le amministrazioni comunali ■ Gignod e di Verrès hanno accolto, entrambe, 29 lavoratori non italiani, seguite da Morgex che ■■ ospita 28, Pollein con 26, Verrayes con ■■ ■ Arvier con 21.

Altri ventuno immigrati abitano ■ Montjovet e ■ Cogne, 20 a Villeneuve, 19 a Saint-Christophe e Saint-Pierre, 18 ■ Valpelline, Quart ■ Gressoney-Saint-Jean, 17 a Donnas e Avise, 16 a Pont-Saint-Martin, 15 a Brissogne, 12 ad Antey-Saint-André, 11 ■ Jovençan ■ 10 a Valtournenche. Nei Comuni di Introd ■ Pré-Saint-Didier risiedono 9 cittadini provenienti da Paesi esteri, 8 a Saint-Nicolas, 7 ■ Challand-Saint-Anselme e Valsavarenche, 6 ■ La Thuile, ■ ■ Roisan, 4 a Torgnon, 3 ■ Saint-Oyen, Pontey, Fénis, Hône, Champorcher, Brusson; 2 a Bionaz e La Magdeleine.

Ad Arnad, Challand-Saint-Victor, Champdepraz, Chamois, Ollomont, Oyace, Perloz, Saint-Denis ■ Saint-Marcel ha trovato casa un immigrato per ogni paese.

Alla maggioranza di cittadini nordafricani, si contrappone la presenza ■ stranieri provenienti dall'altra parte del globo: Filippine, Vietnam, una massiccia popolazione di orientali (cinesi, in particolare), Thailandia. Un cubano vive in Media Valle, molti invece i cittadini dominicani, soprattutto donne; due persone hanno lasciato il sole delle isole Mauritius per stabilirsi in Alta Valle, così come l'unico cittadino della Costa d'Avorio residente, ora, in Bassa Valle. L'America Latina è rappresentata da un discreto gruppo, alla pari di popolazioni dell'Europa dell'Est, con un'incidenza maggiore degli albanesi. In Valle risiedono anche dieci statunitensi. Dei 1289 immigrati, 790 hanno un lavoro regolare in agricoltura, nell'edilizia e nel settore della ristorazione e 77 sono iscritti nelle liste di collocamento. **[s. l.]**

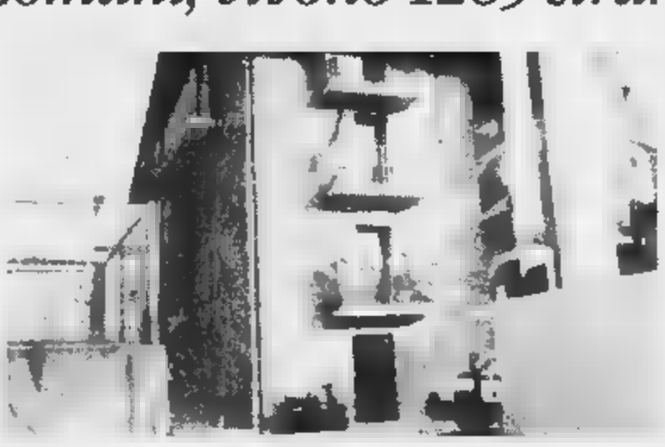

A sinistra la sede del Centro immigrati ■ via Antica Zecca ad Aosta e un operaio extracomunitario impegnato ■ tornio

DALLA VALLE

Morgex

Per evitare un gatto finisce fuori strada

Ha sterzato per evitare un gatto che attraversava la strada ed è finita con la sua auto contro un Tir parcheggiato in una piazzola sul lato opposto della statale 26, ■ Morgex. Dopo il trasporto in ospedale, Rita Granato, ■■ anni, di Aosta, è stata medicata e dimessa. L'incidente è avvenuto martedì alle 23,30. Sono intervenuti la Polstrada di Entrèves e l'ambulanza del «118»

■■■-Vincent

Ristrutturazione per l'auditorium

Per avviare lavori di miglioramento nell'auditorium delle scuole superiori di Saint-Vincent, la giunta regionale ha approvato una spesa di 186 milioni. **[a. c.]**

Charvensod

Un ■■■ di cucina in cinque lezioni

Sono aperte le iscrizioni al corso di cucina, organizzato dalla biblioteca comunale con il cuoco Renato Neyroz. L'adesione al corso (5 lezioni da 3 ore ciascuna) è per un massimo di 30 persone; il 23 settembre alle 20.30, in biblioteca, ■ sarà una riunione preliminare. **[s. l.]**

SPETTACOLI

Châtillon, alla rassegna (ore 21) anche il «Saint-Vincent Quintet»

Il jazz chiude «Luci della ribalta»

Per il rock Paola Finetto e la «Copapan pig band»

CHATILLON. Si chiude oggi nel palazzetto dello sport la rassegna «Le luci della ribalta '98». Lo spettacolo comincia alle 21. In programma musica jazz e rock. Protagonisti ■■■■ il «Saint-Vincent Jazz Quintet» (nella foto), la cantante Paola Finetto e la «Copapan pig band». Si comincia dal jazz con brani di fusion tratti da composizioni di ■■ Evans, Miles Davis, Freddie Hubbard, Pat Metheny e Michael Brecker. Quindi salirà sul palco il complesso della cantante Paola Finetto e infine Claudio Lazzoni con la sua «folle» band.

Questa sera alle 19,55 su RaiTre

L'arte dei boscaioli in un documentario

AOSTA. Stasera, ore 19,55, nell'ambito dei programmi regionali ■■ RaiTre, terza puntata di «Et l'homme créa le Mont Blanc». La serie di documentari (sei puntate) presentati dallo storico francese Philippe Joutard e nati da ■■■ collaborazione tra la svizzera Tsr, la francese Cinquième ■ la Rai della Valle d'Aosta.

Stasera la puntata ■ dedicata ■ «Le bucheron». Il documentario presenta ■ «segreti» del boscaiolo «troppo sovente indicato come personaggio rustico», si legge nella presentazione del programma. In realtà è maestro ■ tecniche raffinate ■ ingegnose per sfruttare al meglio la ricchezza della foresta. Questi «ambasciatori ■ tecniche forestali», provengono soprattutto dal Bergamasco. Sono loro i protagonisti della storia forestale delle regioni intorno al Monte Bianco.

«Questa migrazione pluriseco■■■ - si legge ■■■ nella presentazione del documentario - ■■ interrotta alla fine degli Anni 60. I boscaioli bergamaschi hanno ceduto il posto ai loro allievi, i baschi che hanno portato il loro contributo sviluppando una particolarità della loro regione, il concorso tra boscaioli». È piano piano si è sostituita all'immagine del boscaiolo «distruttore», colui che taglia le foreste, quello «creatore», che partecipa ■ concorsi di scultura e altro.

Come nelle altre puntate, le telecamere fanno il giro del Monte Bianco, nel senso che testimoniano la vita sui tre versanti, vallese, savoiardo e valdostano. E per la Valle compaiono immagini di un bosco di Arvier ■■■ al lavoro Oreste e Giulio Thomain. Nel documentario c'è anche una parte dedicata a Ornica, paese ■■ Bergamasco, da dove ■■■ partiti molti boscaioli per lavorare, per esempio, nella regione ■■ Beaufortain, in Savoia. La prossima puntata, giovedì 24, sarà dedicata agli erboristi.

Oreste e Giulio Thomain mentre segano ■■ albero in una foresta ■ Arvier (FOTO PASQUET)

Continua la battaglia dei 450 cassintegrati dell'Op Computers

La rabbia arriva in Municipio

Ivrea, scatta l'occupazione

La protesta ■ Comune di Ivrea si è svolta senza incidenti: accanto l'assessore alle politiche sociali **Bruno Zanotti**

«Il governo non può continuare a ignorare la nostra protesta, ci hanno abbandonati»

IVREA. Lo striscione [illegible] con la scritta «OP Computers, la lotta continua» domina ancora la balconata del palazzo civico di Ivrea. E ieri mattina proprio il municipio eporediese ha ospitato l'ultimo atto dell'estenuante battaglia condotta dai 450 cassintegrati dell'azienda di Scarmagno. Una battaglia che, dopo la tregua estiva, sembrava avviata ad una risoluzione positiva, e che invece potrebbe riprendere con maggior rabbia e vigore. Gli impiegati e i funzionari comunali avevano appena iniziato la loro attività, quando sono arrivati un centinaio di cassintegrati che hanno «occupato», in maniera simbolica e del tutto civile, il municipio. Motivo della protesta? Gli esiti dell'incontro al tavolo del ministro dell'Industria Pierluigi Bersani, lunedì sera a Roma, fra sindacati e azienda.

Nonostante i vertici di Fim, Fiom e Uilm avessero lasciato intendere che la trattativa vera e propria deve ancora iniziare, e che la questione occupazionale verrà approfondita nell'incontro di martedì prossimo, i cassintegrati non hanno digerito il piano industriale presentato dall'azienda. Un piano che non lascia alcuno spiraglio, a breve termine, per il rientro dei lavoratori.

«La OP Computers - ha spiegato Sergio D'Orsi, al termine di una assemblea svoltasi nella Sala Dorata del Comune - non ci ha fornito elementi certi, che diano sicurezza dal punto di vista finanziario e produttivo». Non sono bastati i progetti di rilancio della produzione a calmare gli animi: 400 mila computers nel '98 (ne restano da fare ancora la metà), 540 mila l'anno prossimo, 650 mila nel 2000 e 750 mila nel 2001. «Belle intenzioni, numeri poco credibili - taglia corto D'Orsi -. Secondo i calcoli dell'azienda, da oggi [illegible] fino a dicembre dovremmo produrre 2500 macchine al giorno. E' impossibile, [illegible] pensiamo che in 2 giorni ne sono state prodotte poco più di 100». Si punta il dito anche contro il governo, «colpevole» di stare troppo a guardare. «C'è un problema etico-morale, dietro [illegible] tutto questo - si inserisce Massimo Barbiero -. Un governo di sinistra non può ignorare che [illegible] da oltre 100 giorni ci sono i cassintegrati davanti ai cancelli».

E una piccola «mazzata» all'Ulivo, ieri, è arrivata addirittura da Gianfranco Fini, presidente di An, unico leader nazionale di un partito ad essersi fi[illegible] fermato a Scarmagno. Il guanto di sfida, comunque, da ieri mattina è ufficialmente lanciato. «Al grottesco non ci stiamo - recita il volantino distribuito ieri dai cassintegrati -, [illegible] si stiamo più ai giochetti sulle nostre spalle». Nessuno è risparmiato: «Richiamiamo sindacato e governo ad un impegno più serio e responsabile». La protesta di ieri mattina in municipio ha ricordato, per certi versi, quella dei lavoratori della Montefibre negli Anni 70. «Purtroppo è un film già visto - commenta Bruno Zanotti, assessore alle politiche sociali ed ex leader della Cgil eporediese - Anche quella fu una vertenza dura, con le istituzioni in prima linea». E aggiunge: «Capisco la rabbia dei lavoratori. Non vedono sbocchi e vivono questa situazione sulla loro pelle».

Mauro Revello

A Viverone

Clandestini nascosti su un Tir

VIVERONE. Si erano nascosti in un autoarticolato: volevano arrivare in Inghilterra dopo giorni e giorni di viaggio. Invece, per cinque clandestini albanesi, il sogno [illegible] è infranto sull'area di sosta della stazione di servizio Viverone Sud, sulla bretella per Santhià, in direzione Ivrea. A scoprire la presenza dei clandestini è stato proprio il padrone del mezzo, Adrian Derek Ashworth, un inglese di 41 anni, che si era fermato sulla piazzola per dormire un paio d'ore.

Verso le 7,30 ha sentito dei rumori provenire dall'interno del Tir, dove aveva il carico (materiale ferroso recuperato all'autodromo di Monza e diretto in Inghilterra). Sceso, non ha nemmeno guardato chi c'era all'interno: si è assicurato che fosse ben chiuso e ha avvertito i carabinieri. Sul posto sono arrivate le pattuglie da Azeglio [illegible] Agliè, più l'auto del nucleo radiomobile di Ivrea. I militari, dopo aver aperto il portellone, hanno scoperto nascosti dietro il carico i cinque albanesi affamati e infreddoliti. I clandestini hanno poi raccontato di essere partiti dall'Albania qualche giorno fa dopo aver pagato un milione a testa a chi ha organizzato loro la fuga.

Dopo essere stati rifocillati sono stati identificati e poi portati [illegible] questura a Torino per le pratiche d'espulsione.

[gp. mag.]

Valchiusella

Ecologisti «Una strada inutile»

TRAVERSELLA. Un anno e mezzo di polemiche, per una strada di [illegible] chilometri [illegible] 400 metri. E' la battaglia portata avanti dalle associa[illegible] ambientaliste [illegible] alta Valchiusella: riguarda il progetto di una pista agro-pastorale che da Fondo raggiungerebbe Pasquere, [illegible] manciata di baite comprese in una «isola amministrativa» del Comune di Vico, a circa 1500 metri di quota. «Un'opera del tutto inutile - protestano -, che non porterà alcun beneficio alla montagna». Ma non [illegible] tutto. C'è chi parla chiaramente, infatti, di speculazione immobiliare; [illegible] il riferimento è alle baite di Tallorno, a metà strada tra Fondo e Pasquero. «Ad essere avvantaggiati - dice Vanda Bonardo, presidente regionale di Legambiente - sembrerebbero essere i proprietari di fondi [illegible] baite presenti lungo il percorso, che attualmente non utilizzano la proprietà per scopi lavorativi o di sopravvivenza».

La vicenda inizia nel settembre del '96, quando l'amministrazione di Vico approva il progetto preliminare della pista, 4400 metri su un dislivello di 387 metri, per un costo che supera i 200 milioni finanziabili con fondi Cee. «A Pasquere - spiega Agostino Petruzzelli, del circolo di Ivrea di Legambiente - c'è un gruppo di baite, ma si tratta di alpeggi usati soltanto nei mesi estivi. Il pretesto della pista è agevolare questi alpeggi, per sviluppare l'attività agro-pastorale. In realtà la pista non raggiunge Pasquere, dal momento che nel progetto non è previsto neppure l'attraversamento del Chiusella».

IN BREVE

■ [illegible] **FERITO.** Diego Gillone, 18 anni, residente [illegible] Caluso in via Martiri d'Italia 85, è rimasto ferito in un incidente accaduto in via San Francesco angolo via Trento ed ha dovuto ricorrere alle cure dei medici dell'ospedale di Ivrea. Il giovane, [illegible] bordo del suo scouter «Malaguti», [illegible] stato travolto da una Opel Astra guidata da A.M., di Torino, che non si è fermato allo stop.

■ **FORNO,** [illegible] Ogni sabato di settembre e ottobre, dalle 17,30 alle 18,30, nei locali della biblioteca [illegible] di Forno, è a disposizione del pubblico un micologo, per consulenze gratuite in materia di funghi e controlli di commestibilità sugli esemplari raccolti.

■ **CUORGNE',** [illegible] La Comunità montana Alto Canavese ha aperto le iscrizioni per le richieste di contributo presentate dalle aziende agricole che fanno parte del territorio della Comunità. I modelli per la compilazione delle domande si trovano presso gli uffici della Comunità montana in via Galilei 4 a Cuorgnè, tutti i giovedì dalle [illegible] alle 12 [illegible] non oltre [illegible] 24 settembre. Per informazioni telefonare allo 0124/666749.

■ **RIVAROLO, SAVOIA.** Per gli appuntamenti della rassegna «Libri & Castelli», domani sera, alle 21, al castello Malgrà, incontro con lo scrittore Gianni Oliva, autore di una biografia sui Savoia, edita da Mondadori. Introdurrà la serata Riccardo Poletto.

■ **CERESOLE, MOSTRA.** A Ceresole Reale è stata prorogata sino a fine mese «Un Parco di Terra», mostra della ceramica ispirata ai vari aspetti del Parco del Gran Paradiso. E' allestita alla Ca' dal Meist. Telefono 0124/953.262.

Vescovo di Pinerolo

A Fruttuaria l'ordinazione di Debernardi

SAN BENIGNO. Domenica prossima alle 15,30, nell'abbazia di Fruttuaria in San Benigno Canavese, monsignor Pier Giorgio Debernardi viene ordinato vescovo.

Il prossimo 4 ottobre farà [illegible] suo ingresso ufficiale a Pinerolo, diocesi alla cui guida è stato nominato in sostituzione di monsignor Pietro Giachetti, dimessosi per limiti di età. Mons. Debernardi è stato, [illegible] dal settembre 1992 fino a oggi, vicario generale della diocesi di Ivrea. In precedenza [illegible] sacerdote aveva retto per 16 anni la parrocchia di San Benigno - alla sua iniziativa si devono gli scavi che hanno portato alla luce i preziosi mosaici sotto [illegible] pavimento dell'abbazia; e fu lui ad accogliere il Papa a Fruttuaria, nel corso della visita alla diocesi di Ivrea, nel marzo del 1990.

Domenica la cerimonia di ordinazione vescovile potrà essere seguita anche da chi non tro[illegible] posto in abbazia, sui due schermi posizionati nella chiesa di Santa Croce e nella cappella dell'Istituto salesiano.

«Il rifugio è servito»

[illegible] alpina proposta al Pontese

LOCANA. Gustare i piatti della tradizione alpina delle valli canavesane seduti ai tavoli di un rifugio. E' la proposta de «Il rifugio è servito», l'appuntamento che sabato e domenica prossimi concluderà la stagione estiva al rifugio Pontese, nell'alto vallone di Piantonetto. L'appuntamento gastronomico è stato organizzato dall'Associazione «Amici del Gran Paradiso», che da questa stagione gestisce il rifugio del Club alpinistico pontese. Oltre all'immancabile polenta con l'aggiunta di toma della valle Orco, si potranno gustare la «stofeja», la zuppa del Piantonetto, coniglio al rosmarino e i dolci. E' consigliabile la prenotazione telefonando al numero del rifugio Pontese (0124) 800.186.

Questo appuntamento concluderà la stagione del Pontese rimasto aperto in modo continuativo dall'inizio di giugno fi[illegible] a metà settembre.

DOVE & QUANDO

[illegible] Vengono inaugurati oggi, alle 15 nella sala congressi della Serra a Ivrea, i corsi dell'anno accademico 1998/99 dell'Università popolare della Terza età. L'iscrizione all'Unitrè è aperta a chiunque abbia compiuto i 30 anni [illegible] non è richiesto alcun titolo di studio; può essere effettuata [illegible] partire da domani, rivolgendosi alla biblioteca civica eporediese (dalle 9 alle 12 e dalle 15 alle 18).

[illegible] Alle 21 la compagnia teatrale I Vagabondi presenta, al parco Spurgazzi di Caluso, lo spettacolo di varietà autoprodotto «Luci nella notte». L'ingresso è a offerta libera. In [illegible] di maltempo la serata avrà luogo al teatro dell'oratorio Sant'Andrea.

LA[illegible]RUS. Interessante convegno di studi ecumenici al monastero di Bose, a Magnano sulla Serra di Ivrea. Da oggi a sabato si dibatte della spiritualità russa in un simposio organizzato dal Patriarcato di Mo[illegible]a e intitolato «L'autunno della Santa Rus. Santità e spiritualità [illegible] Russia in un tempo di crisi [illegible] persecuzione (1917-1945). Per informazioni rivolgersi al monastero di Bose, allo 015/679185.

[illegible] La sezione filatelica del Gsr Olivetti di Ivrea ha aperto le prenotazioni per i cataloghi 1999. Le richieste si ricevono, agli sportelli di via Montenavale 1, fino al 18 dicembre (al giovedì[illegible], dalle 21 alle 22,30).

[illegible] La Comunità montana Alto Canavese sta organizzando un corso serale di enologia. Le lezioni si terranno nel periodo di fine settembre e inizio ottobre. Per le iscrizioni ci si può rivolgere alla sede della Comunità montana, in via Galilei a Cuorgnè, il lunedì e martedì dalle 9 alle 12, fino al 15 settembre. Per informazioni telefonare allo 0124/665749.

LABORA[illegible]RI TE[illegible]I. Sono aperte le iscrizioni ai laboratori di teatro proposti dal circolo La Piazzetta di Ivrea e diretti da Oreste Valente. Per informazioni e iscrizioni telefonare dopo le 17 allo 0125/49026, oppure rivolgersi alla sede del circolo in piazza Maretta 22.

CERCASI CORISTI. La compagnia di canto corale di Favria, diretta da Tiziano Nizzia, sta cercando nuove persone per integrare [illegible] proprio organico. Chi fosse interessato può telefonare allo 0124/68424.

[illegible] **GITA.** La [illegible] Anpi di Cuorgnè organizza, per domenica 20, una gita a Neive, in visita ai luoghi partigiani. Partenza prevista per le 7 da piazza Martiri. Per adesioni contattare lo 0124/651292.

[illegible] **DELLE FONDERIE.** Si ritrovano per [illegible] sedicesima volta a convivio gli ex dipendenti delle fonderie Olivetti. L'appuntamento è per sabato 26 a Cerone di Strambino: alle 10,45 Messa nella chiesa parrocchiale; al termine si pranza al ristorante «Da Pindo». Per adesione telefonare: 0125/230246 o 612072.

Fino al 21 settembre
Tanti quartieri, una città
Festa de l'Unità
a TORINO
nei Giardini di via Sospello
BALLI
GELATERIA
TOMBOLA
LIBRERIA
PIZZERIA
RISTORANTI
MUSICA
CREPERIA
BIRRERIA
BAR
MOSTRE
PESCE&GRILL
BOUTIQUES
DEMOCRATICI DI SINISTRA

BMW Z3 coupé.
Oggi nasce il divertimento puro.

Un'auto entusiasmante che regala sensazioni ormai dimenticate.
Corpo compatto [illegible] muscoloso, due posti e spazio per i bagagli, prestazioni [illegible] tenuta da primato.
E' la Z3 coupé, un'auto unica che esibisce qualità, tecnologia e sicurezza all'avanguardia. Come solo una BMW sa fare.
M coupé [illegible] Z3 coupé 2.8 [illegible]

Autocrocetta
Via Cassini, 46 - Tel. 011/505858
Corso Rosselli, 75 - Tel. 011/3186767

Biauto
Via Bologna, 102 _ Tel. 011/2483711
Via G. Bruno, 206 - Tel. 011/3170316

Piacere di guidare

LUNEDÌ tuttosoldi
I supplementi de LA STAMPA
Una settimana ricca di tutto.

I prezzi dei tesserini, i limiti di quantità e qualità. E attenzione ai confini

Funghi, istruzioni per la raccolta

Le leggi sono rigorose: multe e sanzioni

CEVA. La pioggia c'è stata, ma il vento di questi giorni è amico. Così i «buriè», i cercatori di funghi, scalpitano, anche in attesa che settembre mantenga fede alla sua fama di mese propizio.

Cercatori professionisti o dilettanti per un giorno, comunque attenzione: le leggi che regolano la raccolta del «dono del bosco» sono rigorose, con limiti di giorni, quantità e, soprattutto, con l'obbligo di avere il tesserino.

In Piemonte la normativa in materia di raccolta funghi e prodotti del sottobosco è la «32/82», che risale al 2 novembre di sedici anni fa, pur con qualche modifica e integrazione successiva, relativa soprattutto all'applicazione delle multe e delle sanzioni.

Il legislatore ha poi demandato il compito di fissare i dettagli e la parte organizzativa alle Comunità montane, che si sono dotate di regolamenti, ciascuna a seconda delle proprie esigenze e delle caratteristiche del territorio, fatte salve le disposizioni generali regionali.

La Regione ha per esempio disposto un tetto massimo per le tariffe relative al tesserino (entrate che talvolta vengono investite nel campo dei lavori socialmente utili): la delibera '98 indica a 10 mila lire il giornaliero, mila il settimanale, 50 mila lire lo stagionale.

«Noi abbiamo applicato il massimo - spiega Patrizio Michelis, perito agrario della Comunità Alta val Tanaro Mongia Cevetta, le cui colline sono fra le più generose in fatto di funghi, sia per qualità che per quantità -. I proprietari di particelle catastali di castagneti da frutto o bosco ceduo hanno diritto al tesserino gratis. I non proprietari, invece, devono pagare».

Nel primo caso, la raccolta fuori dei propri boschi può essere fatta sempre, ma con il limite di 15 esemplari al giorno per Boleti e Amanite (cioè porcini e ovoli). I proprietari residenti possono ottenere una deroga, dimostrando che la raccolta è per loro fonte di reddito stagionale. Per evitare, inoltre, di trovarsi estranei a cogliere funghi o frutti sui propri terreni, i titolari devono esporre ben in vista le paline con la scritta precisa «Proprietà privata-Raccolta funghi e prodotti del sottobosco riservata ai sensi degli articoli 820-821 del codice civile».

Chi non possiede boschi, invece, oltre alle quantità di esemplari, per la cerca deve anche rispettare i giorni prestabiliti dalle singole Comunità. Si può dunque verificare che un cercatore a Garessio va a funghi come autorizzato, ma camminando scollini nella Comunità montana Valli Monregalesi: ecco che subentrano un secondo tesserino e condizioni diverse. Se poi, dalla Val Tanaro sconfina in Liguria, non solo cambia la Comunità montana, ma anche la legge regionale.

E' una delle tante contraddizioni dell'attuale normativa, per cui se ne chiede da anni la modifica. Intanto, legge e non legge, i cercatori hanno cominciato a battere i boschi: forse, sotto il fogliame, qualche testolina colorata sta preparandosi a spuntare. Che siano colombine, porcini, famigliole buone, mazze di tamburo e quant'altro, in padella, sott'olio o nel sugo deluderanno i buongustai.

Paola Scola

I cercatori di funghi sperano che settembre si confermi mese propizio

In mostra 400 specie

Il Piemonte è una terra dalla grande tradizione micologica, che ha ideato importanti rassegne dedicate al fungo: la più importante è certamente quella che si svolge a Ceva la terza domenica di settembre. La 37ª Mostra del fungo sarà inaugurata domenica prossima, alle 10,30, in piazza del Municipio, dal presidente della Provincia di Cuneo, Giovanni Quaglia. L'esposizione, sotto i portici della centrale via Marenco, avrà almeno quattrocento specie di funghi, classificati in modo scientifico dai più illustri studiosi del settore, italiani e internazionali, per i quali quello cebano è un appuntamento irrinunciabile. Lo organizza il Gruppo Micologico Cebano Peyronel, nato fra i primi in Italia. Il «gotha» della micologia, quest'anno tornerà in Val Tanaro anche in ottobre: dal 7 all'11 Bardineto, paese ligure al confine con l'Alta Valle, ospiterà il congresso micologico nazionale. «Si tratta di un appuntamento rilevante - sottolinea Alessandro Turco, cebano, responsabile dell'Area Agricola della Comunità montana Alta Val Bormida, che ha ottenuto di ospitare l'importante evento -, non solo a livello regionale, ma anche in ambito nazionale. Una gradita conferma del ruolo primario che queste zone rivestono nel campo della micologia». **[p. s.]**

Vino nel Canavese

Con l'erbaluce bel paesaggio di vitigni

CALUSO. Organizzato dalla Facoltà d'Agraria dell'Università di Torino e dalla Scuola di specializzazione in scienze viticole ed enologiche, si è tenuto un convegno di studio dedicato alla vite e al vino nel Canavese.

Al centro di tutto l'Erbaluce, il vitigno di antiche origini che serve a produrre l'omonimo vino, il Caluso passito, il liquoroso, lo spumante con il riconoscimento Doc il luglio 1967 e un aggiornamento del marzo 1988. La zona di produzione è nel settentrione della provincia di Torino con Caluso al centro e la zona del lago di Candia, S. Giorgio Canavese in sinistra, Vische e Mazzè in destra e a nord Scarmagno, Romano Canavese e Strambino. Il Doc si estende anche in quattro Comuni limitrofi della provincia di Vercelli.

Accanto ai problemi di allevamento, di produzione, di commercializzazione, ha primaria importanza il valore territoriale che la viticoltura rappresenta per questa zona del Canavese. L'antropizzazione ha trovato nell'impianto dei vigneti, con la caratteristica forma della «pergola alusiese», una delle sue pagine più significative di modellamento del paesaggio agrario. Si è passati dall'economia di autoconsumo di un tempo, dove si tendeva più alla quantità che alla qualità, a una produzione di alto pregio, che è la base di una vera cultura del paesaggio. Questa terra, fatta di piani, dossi, di colli, modellati sul grande ghiacciaio, che milioni di anni or sono è lentamente disceso dal crinale alpino valdostano, si presenta ancor oggi nella sua integrità territoriale-paesaggistica, nonostante alcune ferite inferte dagli uomini delle ultime generazioni, legati troppe volte ad un'utilizzazione edilizia irrazionale. **[g. r. b.]**

Saint-Vincent, 3° Trofeo Lancia Martini

Quegli entusiasti su Delta integrali

Da stasera a sabato si disputa a Saint-Vincent il 3° Delta Day-Trofeo Lancia Martini

SAINT-VINCENT. Sabato terzo Delta Day-Trofeo Lancia Martini, ma il prologo della gara di regolarità sarà già questa sera, con le verifiche. Sulle strade della Valle si sfideranno più di cento equipaggi sulle mitiche Delta integrali che per tre anni consecutivi hanno vinto il campionato del mondo rally.

Ci sanno le vetture dell'epoca dei trionfi al Montecarlo, ma anche quelle delle nuove generazioni, sempre delle «integrali». La partenza sarà domani alle 9,30 da Saint-Vincent, l'arrivo alle 12,17 a Gressoney-Saint-Jean, dove ci sarà l'ultima prova a Weismatten.

Il percorso è un saliscendi di grande bellezza paesaggistica, oltre che di impegno per i piloti. A Saint-Vincent i cento «deltisti» andranno al col di Joux, scenderanno a Brusson, quindi ancora in discesa fino ad Arnad dove arriveranno alle 10,42. Di lì a Pont-Saint-Martin, quindi la vallata del Lys fino a Gressoney-Saint-Jean dove arriveranno alle 11,44 e faranno alcune prove di regolarità. Quella finale sarà di abilità di guida. La premiazione è prevista in serata, sempre a Saint-Vincent, nel salone-teatro del Centro congressi del Grand hotel Billia. Quindi la cena di gala offerta dal Casinò.

La Delta integrale, oltre ad essere entrata nella storia dell'automobilismo per i suoi successi nei rally, è diventata anche oggetto di culto, tanto che si parla di «deltamania». Fra i collezionisti, il ferrarista Eddie Irvine. Il pilota di Formula 1 ne possiede quattro, una blu, una rosso e due gialle. «Non ho mai visto dal vivo un rally - dice - anche fra i miei idoli di gioventù c'erano Munari, Mikkola, Rohrl. Quando per la prima volta ho visto una Delta integrale ho avuto un colpo di fulmine». **[e. mar.]**

Fiesta
UNIVERSITY

- Climatizzatore
- Servosterzo
- Airbag lato guida e passeggero
- Chiusura centralizzata
- Alzacristalli elettrici anteriori
- Antifurto elettronico Immobilizer
- Sedili posteriori a ribaltamento frazionato
- Sistema Fis antincendio
- Cinture di sicurezza con pretensionatore
- Motore 1.3 8V S.E.F.I.
- Frizione a comando idraulico
- Sistema di ancoraggio del motore con supporti idraulici Hydromount
- Retrotreno autostabilizzante

Lire
17.970.000
Prezzo chiavi in mano

IDEAFORD
FIESTA
UNIVERSITY

Un innovativo ed esclusivo Sistema di Acquisto che comprende per 2 anni anche:
• Assicurazione incendio e furto
• Estensione della garanzia • Tagliandi di manutenzione

Prezzo chiavi in mano (I.P.T.E.S.), esclusi gravi al contributo alla Concessionaria. IDEAFORD: anticipo di L. 4.997.000, 24 rate da L. 478.000 I.A.S. 10,2% - T.A.E.G. 11,1% Incl. nel comp. prezzo l'estensione fino a 3 anni o 90.000 km della garanzia "La Lunga Protezione", l'assicurazione - Incendio/furto per 2 anni - e i tagliandi a 15.000 e 30.000 km. Il prezzo chiavi in mano di 1.078.000 per il valore futuro garantito (se le medie chilometriche dichiarate non superano i 30.000 km/

Una Fiesta in prova per un giorno intero! Ti aspettiamo sette giorni su sette.

Concessionaria AOSTAUTO S.R.L.
Località Amerique, 56 - QUART (AO) - Tel. 0165/765050

Ford
Bellezza e Coscienza

LA STAMPA ABBATTE I COSTI DELL'ISTRUZIONE

E sceglie per i propri lettori il nuovo Dizionario Italiano Sabatini Coletti.

A sole L. 45.000, più 10 prove d'acquisto de "La Stampa".

Per informazioni chiamare il

167-011959

Ritagliate i codici a barre dalle prime pagine de "La Stampa" per 10 giorni e incollateli negli appositi spazi. Compilate questo coupon con i vostri dati e consegnatelo al vostro edicolante di fiducia. Due giorni dopo potrete già ritirare la vostra copia di Disc, il nuovo Dizionario Italiano Sabatini Coletti pagando le 45.000 lire. Per gli abbonati è prevista la medesima procedura. Non sarà possibile l'invio del dizionario per posta.

Nome .....
Cognome .....
Via .....
Città .....Prov. .....
Cap .....Tel .....

LA STAMPA

01	5				
		4	9		
		3	8		
		2	7		
		1	6		

3.104 pagine 120.000 vocaboli 1.200 illustrazioni

Nuova per concezione, aggiornato e completo, DISC è il dizionario per la famiglia, la scuola, le lettere più impegnative, ma anche per chi [illegible] con la lingua italiana.

ETIMOLOGIE, SINONIMI, FRASEOLOGIA IN PIÙ LINGUE, PROVERBI, SIGLE, ABBREVIAZIONI, ILLUSTRAZIONI E ALTRO ANCORA. IL DISC È UN'OPERA INDISPENSABILE: MOLTO PIÙ DI UN SOLO DIZIONARIO. IN ESCLUSIVA CON LA STAMPA.

Gli abbonati sono pregati di rivolgersi al loro edicolante di fiducia.

LA STAMPA GIUNTI

Podismo, stesso tempo per i due campioni nel trofeo Surroz

Duello infinito tra cugini

Magnin e Brunod finiscono appaiati

A Luciano Magnin, che pur arrivando al traguardo appaiato al cugino Bruno Brunod (qui sopra) ha vinto il trofeo «Ugo Surroz» svoltosi a Montjovet e valido per il campionato valdostano di martedì a più

MONTJOVET. Uno sprint, dopo 12 chilometri di appassionante duello, ha deciso il «Trofeo Ugo Surroz», disputato a Montjovet e valido per il campionato valdostano di martedì a più. Ma la volata è di quelle da incorniciare, con Luciano Magnin e Bruno Brunod appaiati sotto lo striscione d'arrivo, a tal punto da essere classificati con lo stesso tempo. I portacolori del Pont Donnas e dell'Atletica Monterosa hanno fatto a gara per «regalarsi» la vittoria, con Magnin davanti di pochissimo al cugino Brunod.

Nella categoria amatori il successo è andato a Roberto Vuillermoz (Sant'Orso), che ha preceduto Stefano Mottini (Fiamme Gialle Aosta) e Cesare Chiabrera (Brancaleone). Tra i veterani Carlo Chabod (Sant'Orso) si è lasciato alle spalle il compagno di squadra Armando Pession e Marco Morello (Atletica Monterosa). Tra i pionieri vittoria per Claudio Milan (Amici Pianezza), con Renzo Musso (Atletica Monterosa) al secondo posto ed Enrico Sanna (Fiamme Gialle Aosta) al terzo. Tra i super pionieri si è imposto Spirito Peirano (Atletica Zerbion) davanti ad Angelo Villa- (Avis Gressan) e Attilio Ducly (Fiamme Gialle Aosta).

Il «Trofeo Simone Giusti», riservato alla categoria cadetti, è andato a Moreno Berga. Il portacolori dell'Avis Pont-Saint-Martin ha concluso la gara sui 3 chilometri con il tempo di 10'29", precedendo i compagni di squadra Alessandro Nicco e Patrick Barmasse. Sulla stessa distanza altri due per l'Avis Pont-Saint-Martin, con Claudio Rizzi tra i ragazzi e Jasmine Colliard nelle allieve. Tra gli juniores (8 km) successo di Davide Carrara (Sant'Orso), mentre Edmea Ollier (Atletica Zerbion) ha preceduto Claudia Stinghel (Fiamme Gialle Aosta) e Liliana Melotto (Avis Gressan) nelle seniores. Tra gli esordienti (1,5 km) vittorie per Charlotte Bonin (Sant'Orso) e Jean Pierre Bovo (Avis Pont-St-Martin).

Nella classifica a squadre l'Atletica Monterosa, a quota 275, ha preceduto il Sant'Orso (166), le Fiamme Gialle (96), l'Atletica Zerbion (91) e il Pont Donnas (39). Tra le donne l'Atletica Zerbion ha superato le Fiamme Gialle Aosta e il Sant'Orso, mentre l'Avis Pont-St-Martin ha dominato tra le società giovanili. **[s. b.]**

Un successo valdostano nel «Challenge Mont Blanc»

Ccs Cogne, 12ª vittoria

Le donne sono vicine alle finali

AOSTA. Fine settimana positivo per l'atletica valdostana, impegnata in due manifestazioni a Torino e Chambéry.

Nel meeting francese i valdostani del Ccs Cogne si sono imposti nel tradizionale «Challenge Mont Blanc» che da 39 edizioni vede in gara atleti valdostani, francesi e svizzeri. All'appuntamento di quest'anno non ha partecipato Ginevra, e a contendersi la vittoria sono rimasti i valdostani e i francesi. Per la società rossonera è il 12° successo nella storia del meeting, contro le 16 vittorie di Chambéry e le 9 di Ginevra.

Malgrado l'assenza di atleti importanti e nonostante il maltempo abbia infastidito molto lo svolgimento delle singole specialità, i biancoverdi del Ccs Cogne hanno ottenuto qualche buona prestazione nella velocità e nel mezzofondo.

Nei 100 metri Dondeynaz ha concluso in 11"44, mentre nei 400 ha fermato il cronometro sui 51"87. Fabio Zanardi sui 200 ha fatto registrare 23"48, mentre Boldrini ha concluso i 3000 in 8'48" e Curtaz i in 2'35". Alla manifestazione hanno preso parte anche alcune atlete dell'Atletica Femminile Vda, inserite per conquistare punti. Sui 1000 metri Samia Soldane ha concluso in 3'02"82, mentre Elena Nogara ha corso i 100 in 13"42.

A Torino invece, nel Parco Ruffini, si sono svolti i campionati giovanili di società riservati alle categorie allievi e juniores. L'unica società valdostana a completare il programma è stata l'Atletica femminile VdA che ha conquistato il 6° posto nella classifica del Comitato regionale piemontese con 7318 punti e prima tra le formazioni valdostane. Un risultato che potrebbe valere la qualificazione per le finali nazionali.

Un vero peccato che il movimento valdostano giovanile non riesca ad esprimersi malgrado il lavoro delle . Il Pont Donnas segue più da vicino le categorie maggiori, mentre il Ccs Cogne sta cercando, con qualche difficoltà, di riprendere l'attività giovanile.

L'atletica valdostana si ritroverà intanto il prossimo fine settimana al campo scuola di Aosta di regione Tzamberlet con i campionati valdostani individuali allievi, validi quale 4ª prova dei campionati di società. Alla manifestazione prenderanno parte anche le categorie superiori. L'inizio delle gare è previsto per il pomeriggio di sabato. **[p. l.]**

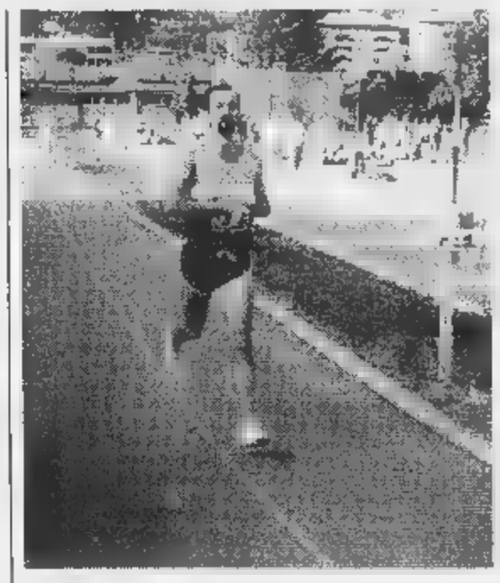

Il campo scuola di regione Tzamberlet Aosta dove sabato e domenica sono programma i campionati valdostani allievi

A Courmayeur

Tre giorni di competizioni sul ghiaccio

COURMAYEUR. Il centro sportivo Courmayeur Mont Blanc di Plan des Lizzes ospiterà da venerdì a domenica il «Mont Blanc Trophy» e il «Casinò della Valle Trophy», gare di apertura del «World Curling Tour», manifestazione internazionale di curling alla quale partecipano i migliori club europei.

Il curling è uno sport di origine scozzese le cui prime tracce risalgono al 1716. Ha regolari campionati assoluti, europei e mondiali, è considerato sport olimpico dal 1922 ed è stato protagonista anche ai Giochi Olimpici di Nagano del 1998. Il programma del «World Curling Tour Europe» prevede gare venerdì pomeriggio e sera (dalle 15 alle 23), sabato dalle 8 alle 18 e domenica dalle 8,30 alle 12,30. **[a. c.]**

BOCCE

Il primo appuntamento organizzato a Pianezza

La Nitri Auto sconfitta ai campionati italiani

AOSTA. I campionati italiani individuali di bocce hanno riservato piacevoli sorprese ai giocatori valdostani. L'attesa maggiore era rappresentata dalla rassegna tricolore di categoria A in programma a Pianezza. Il primo turno è stato fatale a Domenico Audero, Angelo Cappato, Paolo Contoz, Guido Ducourtil e Franco Manzo. Alla terza partita è uscito di scena anche Claudio Gassino, sconfitto da Rinaudo. I giocatori della Nitri Auto cercheranno di rifarsi sabato a Torino negli italiani a coppie. Saranno 3 le formazioni aostane in gara: Gassino-Castellino, Audero-Manzo e Cappato-Contoz.

Non è stata fortunata la partecipazione ai campionati italiani anche dei giocatori valdostani nelle altre categorie, con nessun risultato significativo per Sergio Monetta a Savona, Francesco Elia ad Avellino, Eugenio Salmin e Ercole Perruchon a Biella e Romana Campagnolo a Pordenone.

L'attenzione degli appassionati si sposta a Gressan, dove sabato e domenica si disputerà la Coppa Italia giovanile. «Una manifestazione di sicuro interesse - dice il presidente del comitato regionale, Bruno Oro -. Si tratta di passerella delle giovani forze del boccismo nazionale. A livello di infrastrutture sono stati ultimati i lavori per gli 8 nuovi campi scoperti ad Aosta e tra breve dovrebbero iniziare quelli per la ristrutturazione del bocciodromo coperto. Con 16 campi, il capoluogo potrà ospitare ogni tipo di manifestazione internazionale». **[s. b.]**

Claudio Gassino, sconfitto da Rinaudo ai campionati italiani individuali

SPORT FLASH

Dieci valdostani agli italioni di Superbike

E' in programma domenica sul circuito del Mugello (Firenze) l'ultima prova dei campionati assoluti d'Italia di Superbike e Supersport e la penultima del campionato «sport production» classe 125 e 600 cc.. Dieci i motociclisti del M.C. Augusta Praetoria impegnati: Giorgio Cantalupo in corsa per il titolo 1998 Superbike e poi Valter Saracco, Serafino Foti, Guglielmo Tarizzo, Andrea Giachino, Eric Marangon, Fabrizio Cochi. Saramuno invece in gara per la «Challenge Aprilia», Christian Meneghini, Marco Catalano e Paolo Paviolo. **[a. c.]**

Ginnastica

Corso per bimbi e ragazzi dell'Augusta Praetoria

La società di ginnastica ritmica Augusta Praetoria, in collaborazione con la Comunità Montana Grand Combin, organizza, nella palestra della scuola media di Variney, un corso per le bambine dai sei anni in poi tenuto dall'istruttrice Cinzia Mismetti. Per iscrizioni e informazioni occorre telefonare al numero 0165-56044. **[s. b.]**

Bocce

Due giorni di Coppa Italia giovanile

Si disputa sabato e domenica la Coppa Italia giovanile, con la partecipazione di 12 comitati, suddivisi in 4 gironi. La prima giornata di gare (turni eliminatori) si svolgerà sui campi delle bocciofile Cogne, Sant'Orso, Nitri e Sovouto e a Gressan, con inizio alle 8.30. Domenica sono in programma le semifinali e le finali. **[s. b.]**

TENNIS

Spese orientate sulla formazione anziché sul riscaldamento dei campi coperti

«Il circolo punta molto sui giovani»

Le promesse della squadra agonistica valdostana

AOSTA. «Il tennis in Valle d'Aosta è molto meglio di quello che si crede. Stiamo però purtroppo pagando un periodo di mancanza di organizzazione cominciato 6-7 anni fa. Manca inoltre l'"effetto Panatta", che fa attirava i giovani verso questo sport».

A parlare è Gianluca Battilani, che da un anno e mezzo gestisce il Circolo tennis Aosta per conto della Federazione italiana tennis e che traccia un po' un bilancio della propria esperienza. «Rispetto ad altre realtà, quella valdostana non è così male, soprattutto se si conta che il tennis non è uno sport alla portata di tutti - aggiunge Battilani -. In particolare vi è un gruppo di ragazzine che si sta imponendo e che è stimolo ad altre giovani che stanno cominciando l'attività agonistica».

E ancora: «Mi riferisco a Odra Papaleo, Michella Bondaz, Chiara Selmo, Kàtia Covolo, Michela Blanc e Annie Glarey. Ragazzine che ottenendo buoni risultati anche fuori Valle. La situazione è invece più critica nel settore maschile, a parte l'esempio di Andrea Alviano, Marco Sarteur e Edoardo Melgara».

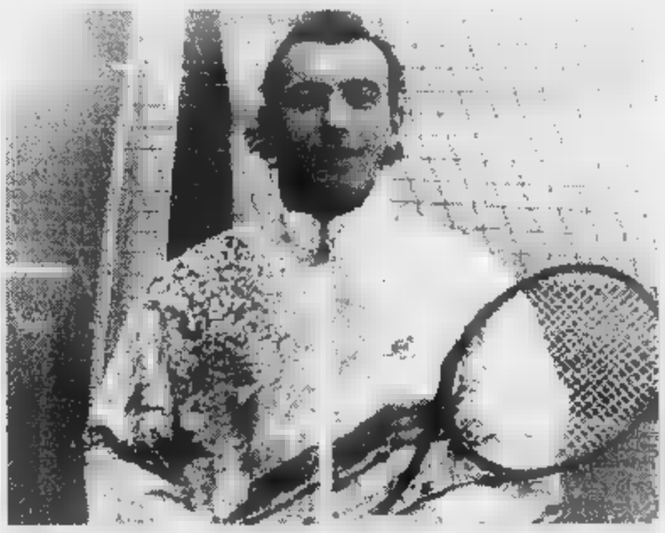

Il maestro Gianluca Battilani, che gestisce il Circolo dle tennis di Aosta

Si punta quindi molto sui giovani al circolo tennistico aostano, che durante l'estate ha organizzato corso gratuiti per i più piccoli e che durante lo scorso anno scolastico ha «visitato» duecento bambini delle scuole elementari, coinvolgendoli a turno a fare lezione.

«Per accompagnare i dell'agonistica in giro per l'Italia alle competizioni abbiamo anche acquistato un piccolo pullman - aggiunge Battilani -. Pensiamo sia meglio utilizzare i soldi per sviluppare il settore che per far giocare i soci in inverno sotto il pallone a 25 gradi. A 15 gradi, in tutti gli altri circoli tennistici del Nord Italia, si sta bene».

Una risposta a critiche di «vecchi» soci. «Giustamente - aggiunge Battilani - sparirti i 120 milioni all'anno che il tennis club di Aosta riceveva dal Comune come contributo. Soldi che portavano ad uno sperpero, ad esempio nel riscaldamento dei campi coperti. Ora cerchiamo di fare attenzione alle spese. Cerchiamo di risparmiare su determinate cose per puntare ad altri servizi, la scuola, che è arrivata ad 80 bambini».

A seguirli sono ora cinque maestri. Oltre a Battilani, Maurizio Selmo, Gianluca Riccardi, Monica Scapillato e Gianluca Borettaz. E la scuola tennis del circolo aostano il prossimo mese sarà oggetto di un servizio della rivista specializzata «Tennis italiano», che giunge l'Italia per visitare i club dà particolare spazio ai bambini. «Ottimo» è stata la valutazione degli specialisti.

Sandra Bovo

Tel. 0165.42331
Alliance Francaise Vallée d'Aoste
Corsi Francese a tutti i livelli per adulti, bambini e adolescenti
Preparazione Concorsi Regionali, USL, Comunali
ISCRIZIONI IMMEDIATE PER L'ANNO SCOLASTICO 1998-1999
Via Porta Pretoria, 19 AOSTA (2° piano)
si organizzano a Châtillon, Morgex, verrès
Tel. 0165.42331

e più efficiente alla sua affezionata clientela
LO SPACCIO DELLO SCAMPOLO
tessuti per abbigliamento e arredamento
si è trasferito
in VIA TORINO, 16
(vicino al mercato)
AOSTA

Immobiliare Notre Maison via Chambery, 23 - Aosta
VENDE
Alloggio centrale via E. Aubert, mq. 220.000 000.
Tel. 0347/764.42.33
0165/44.476

LUNEDÌ tuttosoldi
MERCOLEDÌ
GIOVEDÌ tuttolibri
I supplementi de LA STAMPA
Una settimana ricca di tutto.

SUZUKI
per la Valle d'Aosta
Salone dell'Automobile
F.LLI GAL
St. Christophe - tel. 0165/32088
*Tutti i modelli in pronta consegna

L'ORÉAL
PARIS

ROUGE PULP

ROSSETTO ULTRABRILLANTE
COLORE INTENSO A LUNGA TENUTA

Più di un rossetto, è potere d'attrazione.
Colori intensi a lunga tenuta che rendono
le labbra brillanti come non mai.

L'ORÉAL
COROLLE

Milla Jovovich porta Rouge Pulp nuance ORANGE FEVER

L'ORÉAL
PARIS
Perché io valgo.

L'ORÉAL e LA RINASCENTE ti invitano al nuovo stand
" I TREND DELLA MODA E IL TRUCCO IN DIRETTA".
Vieni a trovarci.

A Torino in via Lagrange dal 14 settembre. Il truccatore sarà presente dal 16 al 19 settembre.
A Milano in piazza Duomo dal 21 settembre. Il truccatore sarà presente il 26 settembre.

Bentornati dalle vacanze.

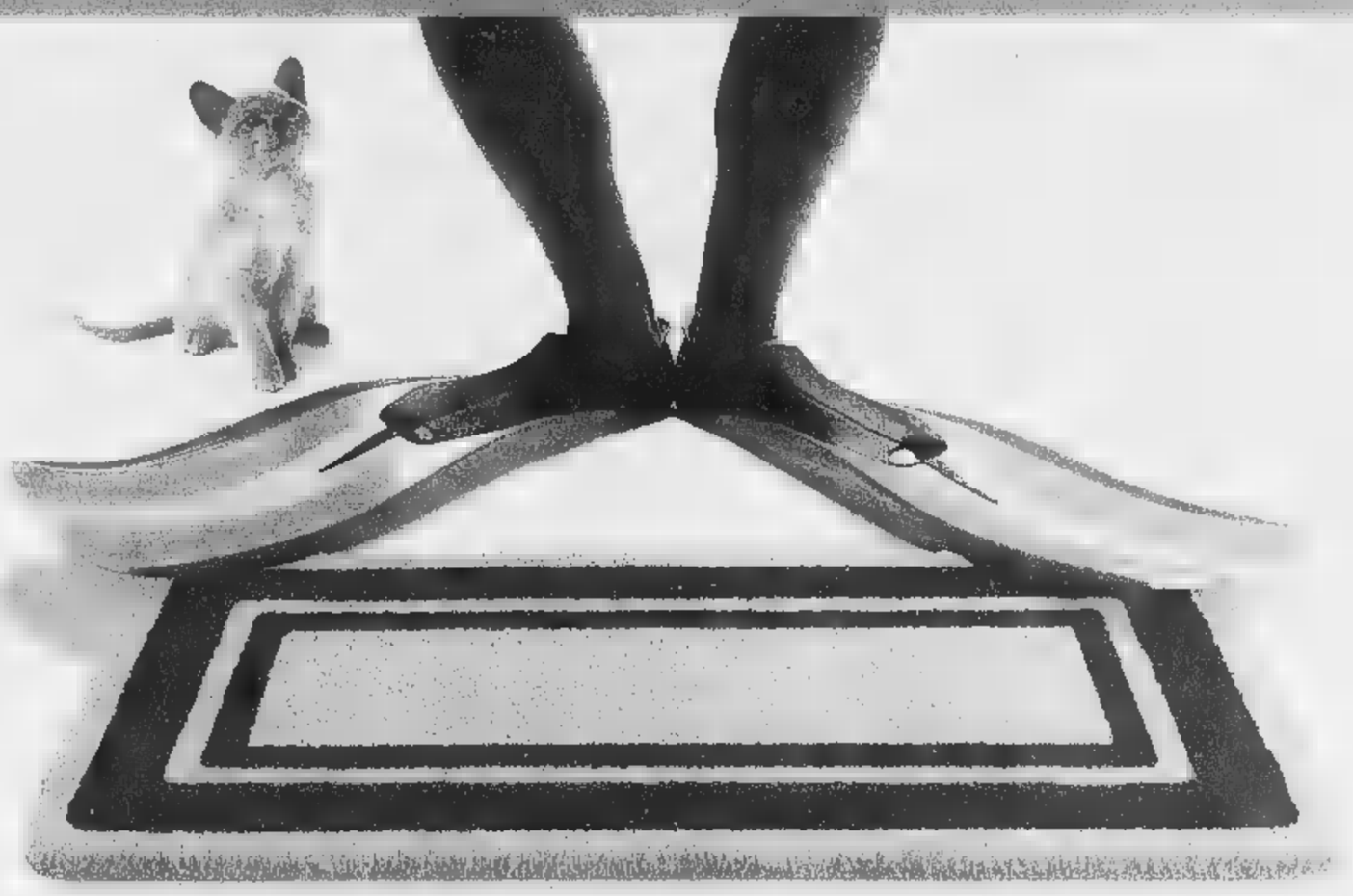

Dimenticato niente?

Le vacanze sono finite, bentornati in città. Dimenticato niente? Pinne, maschera, valigie, passaporto, un mare di stupendi ricordi... sì, c'è proprio tutto.
A casa vostra ritrovate uno di quei piccoli piaceri che aiutano a riprendere la vita di tutti i giorni con un sorriso: **La Stampa sullo zerbino di casa, alle 7,30 del mattino.**
Vi siete ricordati di riattivare il servizio sospeso per le vacanze, vero?!
Impossibile dimenticare una comodità così, **completamente gratuita** e che vi permette

di approfittare dei **servizi** e degli **sconti** dello Stampa IN Club e di partecipare al grande **sorteggio** riservato ai lettori di Stampa IN!
Il Numero Verde è a disposizione di chi desidera ***conoscere per la prima volta*** *l'INdimenticabile piacere di Stampa IN.*

Numero Verde **167-113344**

Un sorteggio INdimenticabile!

100 premi
estratti tra tutti gli utilizzatori del servizio Stampa IN alla data del 31 ottobre 1998

1° estratto
Fiat Seicento S.

dal 2° al 5° estratto
Motorino "Piaggio" *mod. Ciao Mix variatore*

dal 6° al 25° estratto
Zainetto "Seven" *mod. Gipsy (con possibili varianti di colore)*

dal 26° al 45° estratto
Orologio "Fossil" *mod. uomo*

dal 46° al 65° estratto
Orologio "Fossil" *mod. donna*

dal 66° al 85° estratto
Zingarelli 1998 in CD-ROM

dal 86° al 100° estratto
Zingarelli 1998 "Minore"

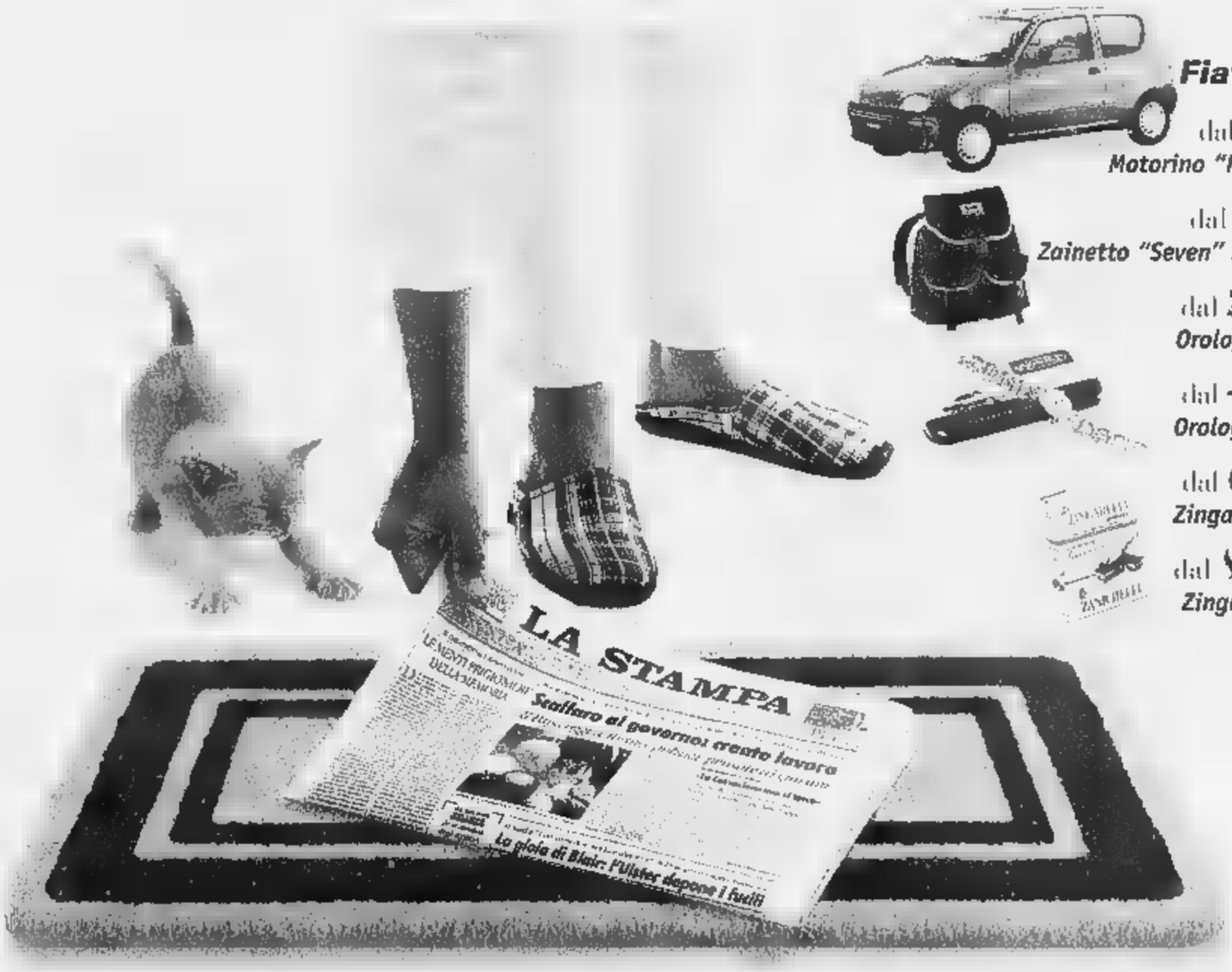

Questa campagna è riservata agli abbonati di Stampa IN, mentre la campagna abbonamenti postali è appoggiati all'edicola inizierà il 1° novembre e prevede anch'essa l'estrazione di ricchi premi.

STAMPA IN CONSEGNA IL GIORNALE ENTRO LE 7.30 SULLO ZERBINO DI CASA. IL SERVIZIO È GRATIS.

Il servizio di Stampa IN è attivo nelle seguenti città: Alessandria, Asti, Cuneo, Novara, Vercelli, Aosta, Sanremo, Savona.

Io corro da EUROPHOTO. Tolto il dente, tolto il dolore!

COMPRO OGGI PAGO A MARZO '99

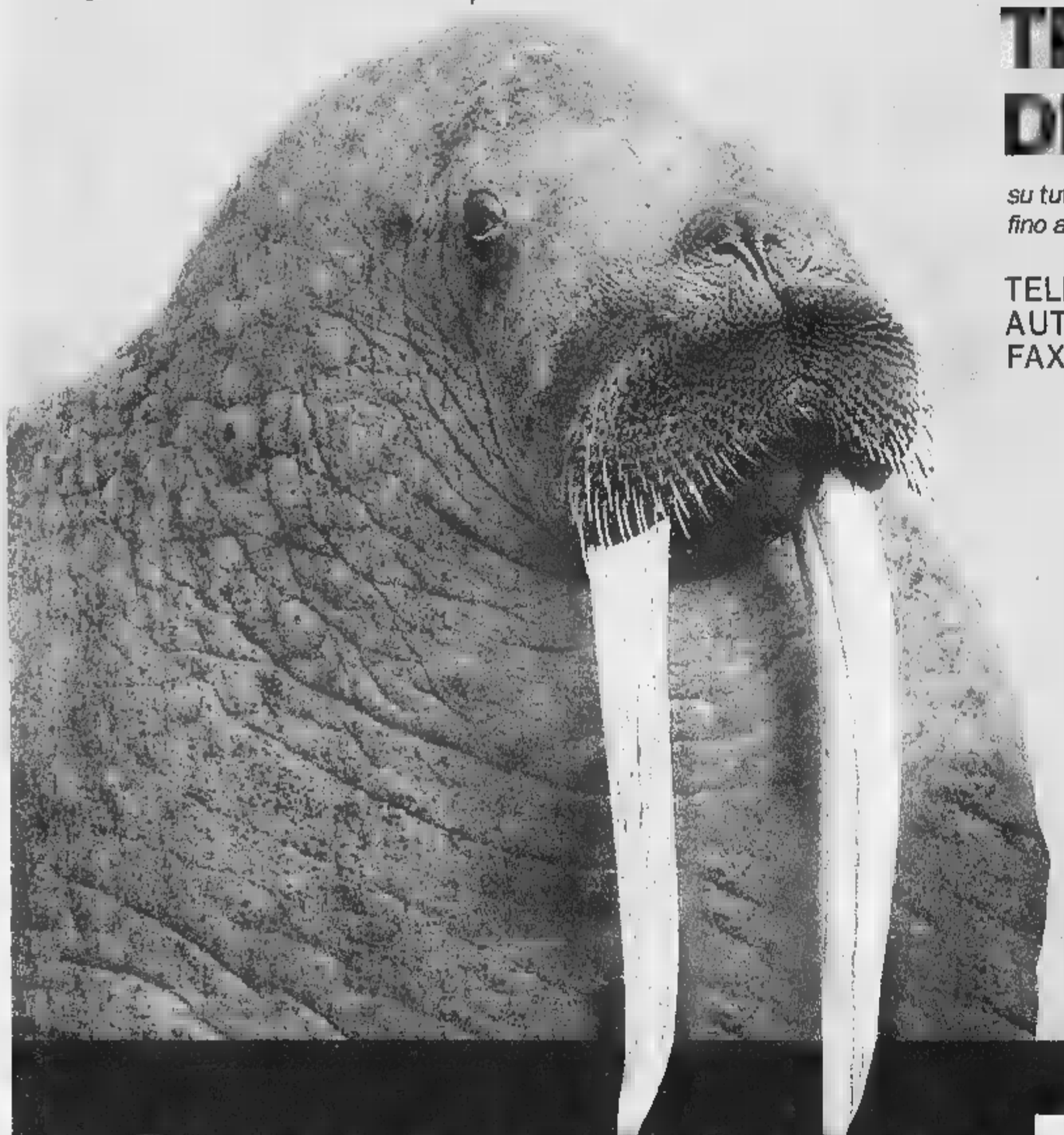

Solo Giovedì 17, Venerdì 18, Sabato, 19 in Corso Siracusa 196

TRE GIORNI DI PREZZI FOLLI...

su tutta la merce esposta nella Sede di Corso Siracusa, 196 fino ad esaurimento scorte

TELEVISORI - HI-FI - VIDEOREGISTRATORI
AUTORADIO - KIT SATELLITARI - TELECAMERE
FAX - CORDLESS - TELEFONIA

Tv Color MITSUBISHI - 14"
Menù delle funzioni sullo schermo - 70 canali
Presa SCART Presa cuffia frontale
Presa audio/video RCA frontale - Telecomando

L. 269.000

europhoto

FOTO HI-FI VIDEO TV TELEFONIA OTTICA ASTRONOMIA

PAGAMENTI RATEALI PERSONALIZZATI

Due punti vendita in Torino:
Corso Siracusa, 196 - Tel. 011 - 311.51.11 - 311.04.56
Piazza Carlo Felice, 23 - Tel. 011 - 562.94.52 - 562.93.98

Rinconsumo

SPAZIO AFFARI

Gli avvisi si ordinano presso: TOR[redacted] via Roma 80 - via Marenco 32, t. 6665211; MILANO, via [redacted] Carducci 29, t. 24424611; ALBA, c.so M. Coppino 9, t. 442110; ALESSANDRIA, via Cavour 58, t. 445522; AOSTA, località Amérique 95 Quart, t. 765628; ASTI, corso Dante 80, t. 351011; BARI, via Amendola 166/5, tel. 5485111; BIELLA, viale Roma, 5, t. 8491212; BOLOGNA, via Amendola 13, t. 255952 r.a.; BRA, via Verdi 7, t. 431003; [redacted] via Ravenna 24, t. 305250; CASALE MONFERRATO, via Corte d'Appello 4, t. 452154; CATANIA, corso Sicilia 37/43, t. 7306311; CATANZARO, via M. Greco 78, t. 724090-725129; COSENZA, via Monte Santo 38, t. 72527; CUNEO, corso Giolitti 21 bis, t. 609122; FIRENZE, via Don Minzoni 46, t. 561192-573668; GENOVA, via C.R. Ceccardi 1/14, t. 540184-592560; GOZZANO, via Cervino 13, t. 913839; IMPERIA, via Alberi 10, t. 273371-273373; LECCE, Via Trinchese 87, t. 314185; MESSINA, via U. Bonino 15/C, t. 2930855; NAPOLI, via Caracciolo 15, t. 7205111; NOVARA, via Cavour 13, t. 33341; PADOVA, via Gattamelata 108, t. 775224-8073144; PALERMO, via Lincoln 19, t. 6235100; REGGIO CALABRIA, via [redacted] Panella 13, t. 24478-24479; ROMA, via Quattro Fontane 15, t. 4620011; SANREMO, via Giobetti 47, t. 501555-501556; SAVONA, p.zza Marconi 3/5 [redacted], t. 811182; VERCELLI, via Duchessa Jolanda [redacted] t. 53754-62592; [redacted] trechè presso tutti i corrispondenti della Publikompass S.p.A. Coloro che intendono inoltrare la loro richiesta per corrispondenza possono scrivere a: Publikom[redacted] S.p.A., corso Massimo d'[redacted]lio 80 — 10128 Torino. Il prezzo delle inserzioni dove essere corrisposto anticipatamente per contanti [redacted] vaglia. Esso risulta dal prodotto del numero di righe (minimo 3) per la tariffa della Rubrica, con l'aggiunta delle imposte pari al [redacted] globale.

In tema di offerte di l[redacted]o lavoro, l'Editore ricorda che la [redacted] 9.12.1977 n° 903 vieta discriminazioni sul sesso e l'inserzionista è impegnato a rispettare tale legge.

AFFARI E CAPITALI

A. A tutte le categorie soluzioni finanziarie velocemente un consulente presso di voi. Tel. 0422 426378 - 422527 CCIAA TV 229441

A. FINANZIAMENTI immediati a tutti. A proprietari auto telefonandoci la targa. Fiduciari anche firma singola. No spese anticipate. Serietà. (U.I.C. n° 4395).
'PRESTIT'
011 561.7521 corso Re Umberto 87 To.

FAIT FINANZIAMENTI
automezzi, immobili [redacted] dal [redacted] Competenza, rapidità riservatezza. Nessun costo da anticipare. Torino via Avogadro 19. Telefono 011 562.0070 - 562.0136. Iscrizione Uffi[redacted] Cambio n. 15414.

FINCOTEX S.P.A. (U.I.C. 5091) [redacted] fiduciari anche a firma singola. Finanziamento immobiliari. Istruttoria gratuita. Corso Francia 15. Tel. 011 434.4203.

[redacted] prestiti immediati a casalinghe dipendenti autonomi pensionati bancari. C.C.I.A.A. 149684. Tel. 011 664.5511.

SVIZZERA finanziamenti aziendali personali mutui leasing sconto fatture. Tarsky LLC Londra 004191 [redacted]. Registro n. 680894863 Londra.

ATTIVITA' COMMERCIALI

[redacted] ACQUISTO [redacted]

ACQUISTARE o cedere un'attività? Pagamento contanti compensi fine operazione. Azienda Italia Spa [redacted] Piemontese. Chiamata gratuita 167 698 440.

ACQUISTIAMO attività industriali, artigianali, commerciali, turistiche, alberghiere, immobiliari,aziende agricole, bar. Clientela selezionata. Paga contanti.Tel. 02 295.16014.

[redacted] per acquisto o partecipazione aziende/e avviate di produzione o [redacted] merciali. Riservatezza e serietà. Telefono fax 011 437.1581.

[redacted] / GERENZA

ACTIVA 011 642.758 cede acconciature Rivarolo locali e [redacted] nuovi 42 [redacted] incasso L. 180 milioni annui. Rif. 8237.

ACTIVA 011 [redacted] cede bar ristorante pinerolese in [redacted] sportivo incasso L. milione al dì. Rif. [redacted].

[redacted]**VA** 011 642.758 cede liste nozze articoli regalo prima cintura Ovest [redacted] incasso L. 230 milioni. Rif. 8240.

[redacted] 642.758 [redacted] macelleria via Chiesa Salute [redacted] L. [redacted] milioni [redacted] golare anticipo L. 60 milioni. Rif. 8227.

ACT[redacted] 011 642.758 cede minimarket polifunzionale zona Luserna S. Giovanni incasso L. 180 milioni annui. Rif. 8228.

ACTIVA 011 642.758 cede panificio pasticceria Precollina con [redacted] punti vendita fatturato L. 910 [redacted]. [redacted]. 8215.

ACTIVA 011 642.758 cede produzione articoli pulizia per [redacted] fatturato L. 150 [redacted] avviata. Rif. 8221.

ALASSIO cedesi attività bar gelateria paninoteca servizio spiaggia fronte mare avviamento garantito. Tel. 0182 842.645.

[redacted] caffetteria centralissima [redacted] importante alto reddito garantito angolare ottimo pr[redacted]. Tel. 011 38[redacted].

BAR [redacted] pub e ristorazione tabella A e B licenza per piccoli intrattenimenti musicali S. Paolo. Intercom 011 [redacted].

IN località turistica entroterra [redacted] albergo con alloggio occasione [redacted]. Fondocasa 019 840.2172.

RISTORANTE pizzeria centralissimo tab. A B 120 coperti ottimo volume d'affari incrementabile. Imm. Panero 011 537.109.

[redacted] bagni marini villaggio [redacted] posizione unica parking licenza [redacted]. Fondocasa 019 840.21712.

[redacted] 011 447.6280 articoli regalo vari e casalinghi arredamento [redacted] favolosa posizi[redacted] buon giro affari.

STELLA 011 447.6280 centro estetico solarium angolare 3 vetrine zona corso Unione Sovietica cede per maternità.

STELLA 011 447.6280 pettinatrice con estetica zona Centro alto giro affari adatto 3 persone minimo contanti.

TABACCHI bar giochi canavese alloggio tre addetti utile L. [redacted] anticipo L. 400 milioni. Frana 011 562.3250.

TABACCHI centrale zona uffici con alloggio utile netto L. 220 milioni cede anticipo L. 500 milioni. Frana 011 562.3250.

TABACCHI Sisal Tris zona prestigio levata L. 34 milioni tre addetti moderna anticipo L. 600 milioni. Frana 011 562.3895.

TABACCHI fotoraicio Torino-Esposizioni levata L. 23 milioni forti utili anticipo L. 350 milioni cede. Frana 011 562 3895.

ZONA Settimo contralesimo [redacted] pluriverinale marchio conosciuto mq 500 cedesi attività affaro. Vip 839 5535.

LAVORO OFFERTE

OPERAI AUTISTI FATTORINI

AZIENDA metalmeccanica costruzione stampi materie plastiche cerca con esperienza quinquennale fresatori su CN aggiustatori stampisti tornitore tradizionale. Telefonare allo 011 945.8618 ore ufficio.

CARPENTERIA leggera zona Borgaro lavorazione acciaio inox cerca operai lamieristi specializzati perfetta conoscenza disegno. Tel. 011 470.1895.

INDUSTRIA [redacted] in espansione (zona Rivoli) cerca 1 collaudatore 'CTR' su macchine Poli a portare e macchina Coord 3. Richiedesi minima esperienza biennale e conoscenza normative certificazione CE. Età massima 32 anni. Tel. 011 957.4846.

INDUSTRIA metalmeccanica in espansione (zona Rivoli) cerca fresatori tornitori di III IV e V livello su macchine a CNC e tradizionali (Heidenhein - Selca). [redacted]sta conoscenza disegni per lavorazioni medio piccole. Aggiustatori/montatori/attrezzisti. Disponibilità turni età massima 32 anni. [redacted]. 011 957.4848.

[redacted]

A.A.SOCIETA' ricerca personale commerciale embossesi e 1 autista. [redacted] richiede: 20/50 anni disponibilità immediata serietà e requisiti di legge. Offriamo minimo L. 1.500.000 da concordare incrementabili. Presentarsi oggi via Madonna della Salette 16 Torino dalle 9,30/13 - 14/19.

AGENZIA [redacted] giovani neo/diplomati da inserire nella propria struttura commerciale. Si garantisce una retribuzione di sicuro interesse. Tel. [redacted] 561.3038.

ISTI[redacted] leader seleziona signorali da inserire come consulenti per la vendita di corsi professionali. Attività da svolgersi all'interno dei nostri uffici. Guadagni superiori alla media. Età 27 - 38 anni. Tel. 011 563.4004.

LAVORI VARI E PART TIME

[redacted] seleziona giovani, età 18 - [redacted] anni, da inserire come indossatrici/ori - fotomodelle/i per sfilate moda, spot pubblicitari e show [redacted]. Zona Torino. Tel. [redacted] 563.5911.

PER settore moda pubblicità visioniamo aspiranti modelle/i indossatrici/ori anche senza esperienza. Tel. 397.0937.

VUOI incrementare i [redacted] guadagni anche nel tempo libero? Per informazioni chiama al numero 0124 490.409.

AGENTI E RAPPRESENTANTI

AGENZIA generale della Milano Assicurazioni [redacted] 2 sub-agenti con esperienza [redacted] settore [redacted] età minima 25 max [redacted]. Si offre: portafoglio clienti, alte provvigioni e incentivazioni.Tel. 011 395.055.

[redacted] Generale di Torino seleziona per ampliamento e consolidamento della propria area commerciale, candidati con i seguenti requisiti: diplomati e laureati, età 22/55 anni, ambosessi, attitudine a lavorare in autonomia, determinazione a realizzare obiettivi di successo e professionalità. Si offre: [redacted] formazione gratuita, contributo [redacted] avviamento, provvigioni, premi ed incentivi, reali possibilità di [redacted]. Il training iniziale sarà supportato da affiancamenti e [redacted] iniziative [redacted] marketing, in un contesto societario stabile ed in costante espansione. Sede di lavoro Torino. Telefonare per appuntamento al numero 011 517.0016/17.

[redacted] operante nel settore servizi, consulenza e forniture, ricerca [redacted] e/o procacciatori d'affari con spiccata personalità e facile dialettica. [redacted] prescelti verrà affidata zona esclusiva [redacted] nominativi forniti dall'azienda, remunerazione [redacted] prim'ordine [redacted] effettive possibilità di carriera. Le zone [redacted] sono: Torino, Alessandria, Biella, Cuneo. Per appuntamento. Telefonare allo 011 669.8357.

FORMAZIONE & LAVORO

OFFRESI opportunità lavoro in centri sportivi estetico [redacted]dico palestre a ambosessi dopo breve formazione. Tel. 011 437.4515.

LAVORO DOMANDE

OPERAI AUTISTI FATTORINI

[redacted] coniugi senza figli [redacted] offronsi custodi portieri. Scrivere: Publikompass 5042 - 10100 Torino.

[redacted]

[redacted] 15ennale esperienza segretaria conoscenza PC Win: Word - Excel - Access, referenziata offresi anche part-time a studio o ditta. Scrivere: Publikompass 2421 - 10100 Torino.

IMMOBILIARI VENDITA

[redacted] CITTA'

A. CROCETTA prestigiosa palazzina d'epoca appartamento mq 140 uso abitazione/studio Casamarket 650.[redacted].

A. GEDIM 011 562.7566 corso Giulio Cesare libero bella casa piano alto ristrutturato saloncino 3 camere cucina bagno.

A. GEDIM 011 562.7566 S. Rita Sporting al miglior prezzo di zona prossima [redacted] struzione soggiorno cucinotta 2 [redacted] biservizi box auto giardino.

[redacted] 011 [redacted] voglia di Borgo Gran Madre [redacted] ristrutturato alloggi da 50 a 100 mq possibili abbinamenti.

A. SERIM 011 [redacted] libero [redacted] Adriatico panoramico luminoso 2 camere [redacted] bagno termoascensore.

[redacted]**IM** [redacted] 562.9601 libero piazza [redacted]nefica (pressi) ristrutturato 2 camere cucina bagno L. 122 milioni.

A. SERIM 011 562.9801 [redacted] via Mantova mansardato ristrutturato [redacted] mera cucinotta bagno terrazzino.

[redacted] 011 562.9801 libero via Valprato ristrutturato mq [redacted] con mansarda mq 40 posto auto L. 188 milioni.

A. TOSCANO SPA corso Einaudi isola pedonale signorile salone doppio 8 camere cucina 2 bagni lavanderia accessori balcone posto auto L. 1 miliardo 80 milioni (40598). Tel. 011 561.3050.

A. TOSCANO SPA corso Galileo Ferraris signorile saloncino camera cucina bagno L. 189 milioni (39198). Tel. 011 [redacted].

A. TOSCANO SPA corso Massimo d'Azeglio extralusso salone doppio 3 camere cucina tinello 3 bagni garage L. 869 milioni (33598). Tel. 011 561.3050.

A. TOSCANO SPA corso Montecucco affare attico terrazzato panoramico soggiorno 2 camere cucina 2 bagni L. 335 milioni. Tel. 011 561.3050.

A. TOSCANO SPA [redacted] signorile rifinito salone angolo cucina arredata camera bagno idromassaggio balconi L. 225 milioni. Tel. 011 561.3050.

A. TOSCANO SPA corso Valdocco affare salone camera cucina bagno balconi L. 99 milioni 800 mila. [redacted]. 011 561.[redacted].

A. TOSCANO SPA [redacted] Lingotto affarone soggiorno 2 camere cucina bagno veranda posto auto L. 165 milioni. [redacted] 011 [redacted].

[redacted] **SPA** pressi corso Cosenza nel verde soggiorno living cucinino camera bagno [redacted] L. 155 milioni (38398). Tel. 011 561.3050.

A. [redacted] **SPA** pressi [redacted] Re Umberto signorile ristrutturato 3 camere cucina tinello [redacted] L. [redacted] milioni. Tel. 011[redacted].

A. TOSCANO [redacted] pressi [redacted] Vittorio [redacted] soggiorno [redacted] cameretta cucina bagno po[redacted] auto L. [redacted] milioni (39598). Tel. 011 561.3050

A. TOSCANO SPA pressi lungo Po Antonelli ristrutturato soggiorno living angolo cottura 2 camere bagno balcone L. 179 milioni (38298). Tel. 011 561.3050.

A. TOSCANO SPA [redacted] piazza Rivoli signorile salone cucina 3 camere 2 bagni lavanderia L. 495 milioni (35398). [redacted]. 011 561.3050.

[redacted] **TOSCANO SPA** pressi via Chiesa della Salute soggiorno living angolo cottura 2 camere bagno balconi L. 115 milioni (37298). Tel. 011 561.3050.

A. TOSCANO SPA [redacted] via della Rocca signorile vista Capuccini salone doppio sala pranzo [redacted] camera cucina [redacted] bagni L. 798 milioni. Tel. 011 [redacted].

A. TOSCANO [redacted] pressi via Fratelli Carle panoramico ristrutturato ingresso camera cucina bagno [redacted] L. 155 milioni (40798). Tel. 011 [redacted].

A. TOSCANO SPA pressi [redacted] Gorizia affare attico vista Superga ristrutturato terrazzo [redacted] saloncino 2 camere cucinotto bagno L. 289 milioni. Tel. 011 561.[redacted].

A. TOSCANO [redacted] pressi [redacted] Mana Vino- [redacted] soggiorno angolo cottura [redacted] bagno L. 89 milioni. Tel. 011 561.3050

A. TOSCANO [redacted] S. Rita signorile rifinito saloncino camera cameretta cucina 2 bagni terrazzino L. 279 milioni (32298). Tel. 011 561.3050

A. TOSCANO SPA via Boston affarone [redacted] tinello cu[redacted] bagno balconi L. 117 milioni. Tel. 011 561.3050.

A. TOSCANO [redacted] via Carlo Alberto signorile [redacted] 3 [redacted] 2 bagni balconi possibilità [redacted] L. 299 milioni. Tel. 011 561.3050.

[redacted] Cassini affare Liberty camera [redacted] bagno balconi L. 129 milioni [redacted] mila. Tel. 011 [redacted].

A. TOSCANO SPA via Donati signorile salone 2 camere cucina tinello 2 bagni balconi [redacted] L. 379 [redacted] Tel. 011 561.3050.

A. TOSCANO SPA via Don Bosco affarone proponiamo 2 mini appartamenti ristrutturati ampia camera con servizi [redacted] L. 39 milioni 600 mila. Tel. 011[redacted].

A. TOSCANO SPA via Gorizia camera tinello cucinino bagno balconi L. 125 milioni (41198). Tel. 011 561.3050.

A. TOSCANO SPA via Gonzia [redacted] signorile salone triplo studio sala pranzo 4 camere cucina 3 bagni lavanderia [redacted] coni L. 855 milioni. Tel. 011 561.3050.

A. TOSCANO SPA via Lamarmora signorile bilivelli salone doppio 4 camere cucina 2 bagni [redacted]a balconi soffitta L. 795 milioni (36798). Tel. 011 561.3050.

A. TOSCANO SPA via Martiri della Libertà ristrutturato soggiorno 2 camere cucina bagno balconi posto auto L. 248 milioni. Tel. 011 561.3050.

A. TOSCANO [redacted] via Mombarcaro [redacted] giorno living cucinino camera bagno balconi L. 119 milioni 800 [redacted]. [redacted] 011 561.3050.

A. TOSCANO SPA via Morghen ottimo investimento camera cucina bagno balcone L. 115 milioni. Tel. 011 561.3050.

A. TOSCANO SPA via Pigafetta [redacted] camera cucina bagno balconi L. 1[redacted] lioni. Tel. 011 561.3050.

A. TOSCANO SPA via Servais nel verde bilivelli salone doppio 3 camere studio zona hobby cucina tinello 2 bagni balconi box doppio L. 698 milioni. Tel. 011 561.3050.

A. TOSCANO SPA via Servais ristrutturato salone camera cucina bagno balconi L. 199 milioni 800 mila (35798). Tel. 011 561.3050.

A. TOSCANO SPA via Tripoli signorile affittato 2 camere tinello cucinino bagno balconi L. 159 milioni (36898). Tel. 011 561.3050.

ADIACENTE [redacted] Francia (Borgata Paradiso) ampio soggiorno camera cucina servizi. Eurocase 011 580 6023.

[redacted] piazza Albarello signorile sala 2 camere cucina. Ingresso volendo 2 servizi L. 265 milioni. Tel. 011 650 2132.

AFFARE Corso Brunelleschi signorile ben [redacted] 2 camere cucina servizio. Casamarket 011 650.9219.

A L. 168 [redacted]
via Gattico 4° piano ascensore [redacted] [redacted]mere tinello cucinino bagno ripostiglio. Gabetti 011 253.747.

ATTICO [redacted] 2 liv[redacted] nuovo palazzo signorile soggiorno 3 camere cucina biservizi biterrazzi box pressi piazza Sabotino L. 445 milioni. Ritiro permute. Tel. 011 532.170.

BORGO VITTORIA
appartamento signorile volendo divisibile salone 3 camere cucina 2 bagni box. Gabetti 011 258.989.

BREGLIO adiacenze vendesi 2 camere soggiorno cucinino bagno ottimamente ristrutturato. Beni Fondiari 011 [redacted].

CAMPIDOGLIO via Bianzè libero ingresso 3 camere tinello servizi adatto anche uso ufficio. Gabetti Parella 011 756.688.

CENTRO libero via dei Mille salone con camino 3 camere cucina 3 servizi lavanderia. Eurocase 011 580 6023.

CENTRO [redacted] palazzo [redacted] ristrutturazione conservativa ultimi appartamenti signorili Tel. 011 689 2962

CENTRO via Cavour libero camera tinello cucinino bagno piano 2° affare L. 105 milioni. Consuledile 011 437.4000.

CIT TURIN corso Francia signorile libero 8° piano 2 ingressi salone 2 camere cucina 2 bagni. Gabetti 011 756.688

CIT TURIN in bellissima casa Liberty prestigioso salone 4 camere cucina triservizi box e posto auto Esim 011 480.135.

COLLINA di Torino zona Eremo splendida villa bifamiliare mq [redacted] totali con piscina coperta e parco di 15 mila mq. Azienda Vip 011 839 5634

CONSULEDILE 011 [redacted] via Pietro/largo Cibrario libero in palazzina 3 camera cucina bagno L. 200 milioni

CORSO Agnelli pressi via Boston ingresso 3 camere tinello cucinino bagno L. 200 milioni Gabetti 011 359 383

CORSO Cosenza in residence monolocale arredato di mq 31 reddito 8% a L. 67 milioni. Edicasa 011 561.3535

CORSO Emilia in bella casa d'epoca vendiamo libero saloncino 3 camere cucinino 2 bagni Gabetti 011 248 1853.

CORSO Novara adiacente libero camera tinello cucinino bagno ripostiglio termoascensore L. 108 milioni. IPI 561.7091.

CORSO Peschiera libero ristrutturato soggiorno 2 camere cucina bagno 3 arie. Emmedue 011 562.8487 - 0337 220.504.

CORSO Peschiera prestigioso libero 6° piano mq 200 riducibili a 150 [redacted] portineria interessante. Vip 839.5535.

[redacted] Re [redacted] signorile libero salone 3 camere cucina 2 bagni box auto L. 450 milioni. Gabetti Crocetta 581 8338.

[redacted] Sommeiller casa d'epoca signorile piano rialzato mq [redacted] 2 [redacted] bagno abitazione/ufficio. Tel [redacted].169.

CORSO Tassoni libero termoautonomo 2 camere tinello cucinino e bagno. Mq 92 L. 185 milioni Edicasa 011 561 3535.

CORSO Vittorio (Monumento) palazzo signorile mq 160 più 85 piano intermedio scala interna. Centro Casa [redacted]

CORSO Vittorio piazza Rivoli libero 3 camere tinello cucinino bagno ascensore. Emmedue 011 562.8487 - 0337 220.504.

CROCETTA libero recente 3 camere cucina bagno 2 arie ascensore Emmedue 011 562.8487 - 0337 220.504.

CROCETTA splendido appartamento in stabile d'epoca altamente signorile adatto abitazione/ufficio mq 270 collegato internamente a locale tavernetta camera bagno cantina di mq 105 giardino privato possibilità box. Internau 812 4208.

CROCETTA via Giordana d'epoca signorile mq 120, 6 vani doppi servizi cantina uso abitazione/studio. Tel. 011 595.214.

[redacted] via Valeggio signorile mansarda con soppalco finemente ristrutturata termoautonomo. Tel. [redacted] 505.844.

FAILLA [redacted] BERTINETTO 011 741.2874 libero via Cibrario/corso Svizzera ottimo 2 camere cucina bagno L. 110 milioni

[redacted] **BERTINETTO** 741.2874 [redacted] zona piazza Peyron ottimo ampio salone 5 camere cucina 3 bagni L. 610 [redacted].

FIMINTER IMMOBILI corso Massimo d'Azeglio fronte Valentino lussuosi 270 e 112 mq abbinabili. Tel. 011 517.0021.

FIMINTER IMMOBILI Crocetta ristrutturato 165 mq in casa Liberty salone 2 camere cucina [redacted] bagni. Tel. 011 517.0021

[redacted] **IMMOBILI** [redacted] Filadelfia complesso giardino [redacted] 2 [redacted] cucina 2 bagni L. 300 milioni. Tel. 011 [redacted].

FIMINTER [redacted] Governolo bella casa d'epoca salone [redacted] camera cucina bagni [redacted] L. 750 milioni. Tel. 517 0021.

GABETTI 011 548.045
PARCO TESORIERA
via Cristalliera 18
camera tinello servizi L. 66 milioni
2 camere tinello servizi L. 92 milioni
4 ampio camere soggiorno L. 116 milioni
possibile box auto [redacted] cortile
occupati buon investimento reddito 6%
minimo anticipo mutuo 5,28% variabile

G.E.A. [redacted] Francia piano 6° soggiorno [redacted] camere cucina bagno terrazzo e cantina. Tel 011 [redacted] 9939.

G.E.A. vende [redacted] Tassoni [redacted] signorile piano alto salone cucina 3 camere doppi servizi. [redacted]

G.E.A. vende libero [redacted] Galileo Ferraris casa signorile piano [redacted] salone [redacted] camera cucina tripli [redacted]. Tel. 011 562 9939.

G.E.A. vende libero corso Unione Sovietica piano alto 2 camere tinello cucinino bagno cantina Tel. 011 562.9939

G.E.A. via Brandizzo consegna fine [redacted] al[redacted] di vane metrature prezzi da L. 2 milioni 300 mila al mq. Tel. 011 562.9939.

[redacted] REALI
Regio Parco (via Foggia 26) nuovi da L. 2.700.000/mq. Visite al sabato 10/12; 15/18. Malora 011 434.1261.

GRAN [redacted] Quintino Sella palazzina d'epoca su 3 piani salone studio 7 camere servizi terrazzo panoramico autorimessa giardino. Tel. 596 169

IN VAL [redacted]
strada Ponte Verde [redacted] palazzina soggiorno 2 camere cucina 2 bagni box. Gabetti 011 660.4240.

LESSONA via vicinanze, impresa prenota ultimi alloggi in prestigiosa palazzina dominante sul parco. Tel. 011 561 1137 - 0347 451 2859.

LIBERO via Guido Reni signorile, spazioso, sala 2 camere tinello cucinino L. 275 milioni. Eurocase 011 [redacted]

LUCENTO via Brusa ampio ingresso camera tinello cucinino bagno ripostiglio abitabile subito. Gabetti 011 253 747.

MADONNA DI CAMPAGNA in via Carroccio 9 ultimi alloggi da 85 - 88 mq con box auto e giardino in pronta consegna. BORINI & PRONO vende. Tel. 011 562.2992.

MIRAFIORI sud corso [redacted] Sovietica libero 6° piano camera tinello cucinino bagno. Gabetti S. Rita 011 359.383.

MOLINETTE impresa vende so[redacted]orno cucina 2 camere bagno consideriamo permute e dilazioni Tel 011 953.[redacted]

MONTANARI 318.5656 via Tripoli 4° piano ascensore ingresso soggiorno 2 camere cucina bagno posto auto veranda.

PALAZZINA signorile ultimi 3 appartamenti in pronta consegna [redacted] Tesoriera mq 105 e 180 vendesi direttamente. [redacted] 011 855.202 - 0337 820 597

PARCO RUFFINI in via Monginevro 156, via Stelvio 15 alloggi da 48 a 107 mq box auto giardino consegna dicembre '98. BORINI & PRONO vende. Tel. 011 562.2992.

PARELLA via Domodossola libero 5° pi[redacted]no ascensore 2 camere cucina servizi box auto affare vende. Torta 011 561.2077.

[redacted]gesi adiacenze libero 6° piano ingresso camera cucina bagno cantina L. 85 milioni. Imm. Panero 537.109.

PIAZZA CARDUCCI
pressi in stabile di nuova costruzione 3 camere tinello cucinino 2 bagni. Gabetti Nizza 011 663.3574.

[redacted] Carlo Alberto adiacente libero prestigioso appartamento su 2 piani [redacted] complessivi mq 200. IPI 011 561.7091.

PIAZZA Lagrange libero mansardato bifacciale angolo cottura bagno ristrutturato arredato. Gabetti Crocetta 011 [redacted].

PIAZZA [redacted] adiacenze occupato in[redacted] 2 camere cucina bag[redacted] L. 85 milioni. Imm. Panero 011 537.109.

[redacted] Peyron luminoso angolare in elegante stabile mq 155 ottimamente abitato permuto. Carezana 011 539 [redacted].

PIAZZA Solferino pressi in prestigiosa casa d'epoca mq 240 salone 4 camere grande cucina doppi [redacted]. [redacted]. 812.3444

PIAZZA Statuto [redacted] soggiorno 2 camere cucina ottima ristrutturazione L. 154 milioni. Giorgio Orlati 011 597.575

PIED-A-TERRE [redacted] palazzo signorile con portineria pressi piazza Barrito - [redacted] Centro Casa 011 562 3888.

PLATANI residenza [redacted] Cirié 10, impresa vende ultimi alloggi in prestigioso palazzo in posizione dominante. Tel. 011 561.1137 - 0347 451.[redacted]

POZZO STRADA
corso Peschiera libero piano alto 3 camere cucina bagno L. [redacted] milioni. Gabetti Viberti 011 [redacted]

POZZO STRADA [redacted] Borgone li[redacted] [redacted]no rialzato 2 camere cucina bagno L. 110 milioni. Gabetti 011 335 8703

PRECOLLINA [redacted] Chiesa casa quadrifamiliare ristrutturata alloggi vane metrature box giardino. Tel. 011 273 5361

PRECOLLINA prestigiosa villa 8000 mq di terreno 700 abitativi su 2 piani più mansarda e seminterrato Esim 011 480 135

PUNTO EDILNORD zona Crocetta alloggi mq 150 200 al 3° e 9° piano stabile signorile con portineria. Tel. 011 542 866.

RIGNON [redacted] via Gorizia 113. Impresa vende ultimi alloggi in prestigiosa palazzina. Tel. 011 561 1137 - 0347 451.2859

SAN DONATO [redacted] via Le Chiuse 97 ultimi alloggi da 50 a 105 mq con box auto giardino in pronta consegna. [redacted] & PRONO vende. [redacted] 011 562 2992.

[redacted] **RITA** [redacted] ristrutturato vendesi 3 camere servizi luminoso ben tenuto Beni Fondiari 011 568.1000

S. RITA [redacted] Sebastopoli signorile piano alto [redacted] 3 camere cucina biservizi box. Esim 011 480 135

TESORIERA adiacenze spazioso luminoso 1 camera cucina [redacted] ripostiglio L. 110 milioni. Carezana 011 539.962.

TESORIERA corso Francia libero signorile salone 2 camere ampia cucina biservizi eventuale box. Imm. Riccobon 447.3976

TORINO via Boveno 32, 3° piano no ascensore ingresso soggiorno-cottura camera bagno sottotetto riscaldamento centralizzato. Martinetto Immobiliare. Tel 011 924.4432

VIA Bardonecchia signorile libero 3° piano mq 115 soggiorno 2 camere cucina biservizi L. 290 milioni Torta 561 2077

VIA Carlo Alberto 5° e ultimo piano ascensore termoautonomo mq 130 con terrazzo. Azienda Vip 011 839 5535.

(continua)

SE HAI BISOGN[redacted]
TI APRE
PORTA
FID
CAMBI AL NUMERO 7[redacted]
P.za Statuto 24 - Tori[redacted]

TUTTISCIENZIATI, CON UN ANNO DI TUTTOSCIENZE.

LA STAMPA PRESENTA IL 1997 DI TUTTOSCIENZE IN CD-ROM INTERATTIVO

Per entrare in un anno di scienza vi basta un click. Su un unico CD-ROM per Windows (versione 3.1 e successive), al prezzo di sole 14.900 lire la raccolta completa di un intero anno di Tuttoscienze e non solo. • UN ANNO DI SCOPERTE E INVENZIONI: tutti i 941 articoli apparsi settimana dopo settimana su Tuttoscienze. • I MIGLIORI INDIRIZZI INTERNET DI ARGOMENTO SCIENTIFICO: 500 siti da visitare per i navigatori appassionati di scienza. • SPECIALE MPEG4. COME FUNZIONA LA TV INTERATTIVA: divertenti e originali esperimenti di simulazione multimediale. Con Tuttoscienze '97 in CD-ROM avrete un anno di informazione scientifica, da Sojourner a Hale-Bopp, a portata del vostro mouse.

Per informazioni 1670-11959

PER RICHIEDERE IL CD-ROM DI TUTTOSCIENZE '97, INVIATE IL COUPON.

Desidero ricevere il CD-ROM in contrassegno al prezzo di L. 14.900 (più L. 7.500 di spese postali)
Nome ____
Cognome ____
Via ____
Località ____ Prov. ____ Cap. ____
Firma ____
Ritagliare o fotocopiare questo coupon e inviarlo a
La Stampa - Ufficio Marketing - Via Marenco, 32 - 10126 Torino, oppure via fax al n. 011-6568393

In coedizione con: HyperSystems
In collaborazione con: CSELT Gruppo Telecom Italia Centro Studi e Laboratori Telecomunicazioni S.p.A.
LA STAMPA

SPAZIO AFFARI

IMMOBILIARE VENDITA

[redacted] CITTA'

[redacted] Cherubini vendiamo appartamento libero composto da ingresso camera cucina bagno. Gabetti 011 248 1653

VIA Frabella pressi [redacted] ristrutturato 5º piano camera tinello cucinino bagno. Gabetti 011 359.393.

VIA Moraigli signorile piano alto salonomo 2 camere tinello cucinino servizi. Immobilean Associati 011 316 8888.

VIA San Francesco da Paola salo [redacted] re cucina biservizi termoautonomo bello finiture. Tel. 011 811 1782 - [redacted] 262 0586.

VIA S. Donato fronte Giardini ottima palazzina Liberty particolare appartamento mq 200 su 2 livelli. Tel. 011 598.195

VIBERTI via Fattori camera tinello libero L. 110 milioni in recente panoramica palazzina Gabetti 011 [redacted].

[redacted] Barca in complesso residenziale [redacted] loggio mq [redacted] L. 185 milioni Tel 011 [redacted] 5361

[redacted] Nizza via Baiardi ingresso [redacted] re tinello cucinino bagno ripostiglio ampio Gabetti Nizza 011 663.3574

TORINO PR[redacted]

A. [redacted] Fornaci stabile signorile [redacted] tima esposizione appartamento panoramico mq 150. Casamarket 011 650 9219

[redacted] **SPA** Cascine Vica [redacted] Francia lussuoso soggiorno camera cucina bagno ampi giardini L. 189 milioni Tel. 011 561 3050.

A Rivalta fronte parco [redacted] indipendente [redacted] pregio [redacted] 2 piani giardino mq [redacted] Eminodua 011 [redacted] 8487 - 0337 220.504

BALDISSERO Rivodora panoramiche ville uni bifamiliari rifiniture di pregio e ampio giardino Esim 011 480.135

BEINASCO (Borgaretto) [redacted] da ristrutturare 11 vani terreno mq 2700 fronte strada L. 330 milioni esclusi perditempo. Navone Casa 011 933 8587 - 0336 925.111

CANTALUPA palazzina alloggi [redacted] salone [redacted] 2 camere biservizi sottotetto o giardino box termoautonomo da L. 248 milioni GR 011 505.039 - 0121 353 211

[redacted] **VICA** ampio recente soggiorno living 2 camere cucinotta bagno termoautonomo Gabetti 011 956 6022

[redacted] ampio [redacted] ristrutturato libero 4 lati bella posizione terreno. Tel 011 941 5157.

CHIERI lato Pino Impresa vende villa signorile ampio garage giardino privato rifiniture di lusso. Tel. 011 941 3435

CHIERI vero affare appartamento signorile comoda e soleggiata posizione mq 175 box doppio. Gabetti 011 947 6757

CIRIE' nel centro storico in [redacted] finemente ristrutturato disponiamo di alloggi signorili vario metrature prestigiosi negozi e ultimi box. Gabetti 011 920.7553.

COAZZE vendesi alloggetto centrale camera cucina bagno giardinetto affarone. Tel 011 936.7672

COLLEGNO
borgata Paradiso signorile in nuova palazzina nel verde 2 camere tinello servizi. Gabetti 011 405.3870.

[redacted] corso Francia complesso Diorama alloggio mq [redacted] composto da ingresso 4 [redacted] cucina 1 servizio box auto libero vende Area 3 Tl 011 382 1555

[redacted] piano alto soggiorno cottura 2 ca[redacted] bagno termoautonomo L. 200 milioni Gabetti 011 405 3870

[redacted] via Colle di Cadibona panoramica villa immersa nel verde volendo divisibile. Gabetti Moncalieri 011 642.563.

FIANO [redacted] all'interno del [redacted], in zona esclusiva con sorveglianza privata e confinante con i campi Golf de 'I Roveri', villa prestigiosa in 4000 mq. Martinetto Immobiliare 011 924.4432.

GASSINO nel verde villa di 150 mq totali garage tavernetta giardino. Comoda mezzi pubblici. Esim 011 480 135

[redacted] (Fiano) interno parco [redacted] penda villa mq 800 terreno mq 30 mila frutteto e laghetto. Tel 0123 417.658.

LEINI' villa unifamiliare mq 335 su 2 piani più seminterrato mq 250 e giardino. Fiminter Immobili 011 517.0021.

[redacted] recentissimo salone 2 camere cucina doppi servizi più mansarda collegata mq 90 box auto. Tel. 011 546 065.

MONCALIERI corso Roma [redacted] Collina [redacted] gnorile libero ristrutturato [redacted] tinello cucinino bagno. Edicasa 011 561.3535

[redacted]
Floccardo signorile salone 2 camere cucina camaretta 2 bagni cortile posto auto. Gabetti 011 642.563.

MONCALIERI [redacted] porzione casa mq 240, [redacted] 2 piani giardino mq [redacted] box ristrutturata Casasi 011 647.2425

MONCALIERI precollina [redacted] mq [redacted] suosamente ristrutturata con giardino. Fiminter Immobili 011 517.0021

NICHELINO complesso 'I Portici' nuova costruzione ingresso soggiorno camera bagno a L. 135 milioni. [redacted] Case Sas 011 770 7531.

NICHELINO complesso 'I Portici' nuova [redacted] alloggi di soggiorno 2 o 3 camere e servizi a partire da L. 245 milioni. M. Case Sas 011 770.7531.

[redacted] largo [redacted] Alpi 9º piano con terrazzo coperto e sottotetto [redacted] 2 bagni 2 balconi cantina box doppio. L. 250 milioni. Martinetto Immobiliare 011 924 4432

NICHELINO zona Debouché nuova costruzione [redacted] 4º piano luminoso ingresso living su soggiorno camera letto bagno Pastore Immobili 011 434 4645.

[redacted] via Dei Laghi libero ampio bilocale arredato terrazzino box giardino condominiale Studio Audi 011 812.5222

PECETTO ottima posizione soleggiata villa uni/bifamiliare mq 320 abitabili box giardino 2000 mq. G. & V. 011 660 4291

PECETTO porzione cascinale ristrutturato luminoso mq 300 giardino privato box auto. Gabeti Opm 011 947 6757

PECETTO unità indipendente ristrutturata salone [redacted] 2 camere [redacted] bagni box giardino. Gabetti 011 660.4240.

PINO TORINESE (strada pietra del gallo) panoramico versante Chieri alloggio salone 3 camere cucina biservizi box auto monolocale mansardato [redacted] servizio giardino condominiale vende Area 3 Tel 011 382 1555

PIOSSASCO palazzina in costruzione signorili appartamenti mq 70 85 L. 1 milione 876 mila mq box Helvetia 650 3103

REAGLIE in palazzina con giardino [redacted] nale appartamento su 2 livelli terrazzi frutteto privato box S.R.C. 669.2777

RIVALTA villa [redacted] 4 camere [redacted] 3 bagni giardino ampio garage [redacted] servizi. Gabetti 011 956 [redacted]

RIVAROLO CANAVESE villa del 1996 [redacted] 2 livelli finiture eccezionali L. 890 milioni Fimintel Immobili 011 [redacted]

RIVOLI Bruere [redacted] causa trasferimento alloggio ingresso 3 camere cucina bagno affare Tel 011 936 7672

RIVOLI centro stabile signorile recente costruzione alloggio 120 mq con box L. 380 milioni Piemontimmobili 011 937 7082.

RIVOLI Impresa vende alloggio panoramico 105 mq [redacted] taverna giardino box doppio posto auto Tel 011 220 5421

RIVOLI in corso Francia angolo [redacted] Leumann alloggi in nuova [redacted] da 55 a 150 mq ampi terrazzi box auto [redacted] AMBROSIS vende. Tel 011 318.1248 - 318.6262

RIVOLI libera porzione bifamiliare salone 4 camere cucina tripli servizi taverna garage lavanderia giardino Panero 537 109.

RIVOLI recente bungross ampio salone 2 camere cucina biservizi 3 ane mq 170 box I.G.I 011 883 5440.

SALICE D'ULZIO centrale [redacted] elegantemente [redacted] salone 2 [redacted] mere cucinino garage L. 400 milioni. Expocase 0122 850 352 - 01[redacted].

[redacted] residence n. 4 vendesi [redacted] loggio ristrutturato al piano ter[redacted] libero su 3 lati trattative riservate. Tel. 0348 225 7340.

TRANA villa [redacted] costruzione volendo bifamiliare ampio seminterrato te[redacted] mq 2000. Stimo Case 011 533.434.

[redacted] bifamiliare Rivoli vendesi ottima posizione grande metratura parco L. 1 miliardo 200 milioni. Tel. 011 936 7672

VILLA collina Moncalieri [redacted] livelli 360 mq più 2500 mq gia[redacted] privato terrazzi box posto auto S.R.C. 669.2777.

PIEMONTE

[redacted] colline panoramiche Monferrato vista 360 gradi vendesi caratteristico cascinale su [redacted] piani completamente ristrutturato, soffitti in mattoni a vista, composto ampia cucina, soggiorno, tre camere letto, servizi, fienile,Terreno annesso a corpo [redacted] mq 5.000 [redacted] adibito: frutteto, noccioleto, [redacted] Richiesta L. 256 [redacted]. [redacted] 0363 92 909.

[redacted] libera 4 lati 7 vani 2 [redacted] box 1.200 mq. terreno colline Murisengo affare L. 165 milioni Tel. 011 540.947.

[redacted] D'AOSTA

LILLIANES villetta indipendente [redacted] livello di circa [redacted] mq [redacted] giardino e posto auto Gabetti 011 57 672.

LIGURIA

A. CERIALE vista mare bel bilocale attico posto auto affare L. 175 milioni. Case di Liguria 0182 555 627 - 0337 26[redacted]

[redacted] appartamento [redacted] sui [redacted] terrazzi o box 3º piano mq 170 Tel. 0182 660 736 - 0335 524.5777.

ALASSIO impresa vende direttamente bi/trilocali nuovi a partire da L. 250 milioni (consegna estate '99) possibilità box posto auto. Tel. 0182 642 645.

ALASSIO [redacted] ampio bilocale termoautonomo giardino di 130 mq posto auto piscina L. 350 milioni da Impresa. Tel. 0182 50 158 - 0347 489.6204.

ALASSIO Parco [redacted]le Neilee ampio trilocale con terrazzo mq 130 vista ma[redacted] panoramica cantina. Tel. 0182 642 645.

ALASSIO via Dante (50 mt dal mare) attico con ampio terrazzo completamente ristrutturato 2 camere 2 bagni sale cucina vista mare Tel. 0182 642.645

ALBENGA da impresa bilocale termo [redacted] tonomo con ampio terrazzo e posto auto. [redacted] mt mare L. 210 milioni arredato [redacted] Agevolazioni di pagamento Tel. [redacted].158 - 0347 489.6204.

[redacted] 30 mt mare bel bilocale spaziosi balconata [redacted] 198 milioni Case di Liguria 0182 555 627 - [redacted] 261 676

CERIALE bilocale soleggiato tenuto molto bene con 2 balconi vista mare affare L. 140 milioni. Tel 0182 [redacted].

CERIALE occasione monolocale con balcone cantina affarissimo L. 105 milioni Fondocasa 0182 901.615

CERIALE
vendesi villino 300 mt mare indipendente ingresso soggiorno cucinino 2 camere servizi giardino Tel. 0182 930 895 - 0337 221 279

DIANO MARINA vendiamo villa mq [redacted] più grande garage magazzino e giardino vero affare Tel. 0335 580.3338

FANTINO Ceriale splendido tre locali comodo [redacted] nuovo [redacted] posto auto L. 210 milioni Tel. 0182 991 055.

FINALE LIGURE appartamento [redacted] mq [redacted]omo giardino ottimo affare. Fondocasa 019 680.710

FINALE LIGURE centro [redacted] palazzina in rifacimento bilocale ristrutturat[redacted] solo L. 245 milioni Tel [redacted]

LOANO bilocali nuova costruzione possibilità vista mare box e giardino da L. 160 milioni [redacted] 019 676.088

PIETRA LIGURE via Como arredato [redacted] giorno con cucinetta 2 camere bagno [redacted] Sabatelli Immobili 011 655.359.

PIETRA LIGURE viale Repubblica bilocale 55 mq ottimo investimento L. 180 milioni. Fondocasa 019 615.951.

[redacted] **LIGURE** 50 mt dal mare appartamento vista mare termoautonomo 100 mq L. 295 milioni. Gabetti 019 677.307.

[redacted] bilocale comodo centro e servizi buone [redacted] L. 145 [redacted]. Fondocasa 0184 591 670.

COSTA AZZURRA

A. AFFARE Mentone vicino mare centrali mono/bi/trilocali da L. 86 milioni. Tel. 0182 555.627 - 0337 261.676.

A. JUAN LES PINS offere vicino mare nuovi mono/bilocali [redacted] L. 80 milioni [redacted] pi terrazzi soleggiati Tel. 0182 555.627.

A. LIQUIDIAMO centro Nizza [redacted] mt [redacted] monolocali 30 mq [redacted] L. 75 milioni. [redacted] cali 50 mq da L. [redacted] milioni, bilocali mq 60 [redacted] L. 170 milioni Anche affitto [redacted] curato. Interim 011 [redacted].

A. MENTONE Roquebrune vicino mare vista mare splendido trilocale piano alto ampia terrazza. Tel 0182 555 627.

[redacted] **NIZZA** [redacted] Centro nuovi splendidi monolocali [redacted] L. 75 milioni reddito bancario garantito 7,5%. Tel. 0182 555.627.

AFFARE Antibes Les Pins fronte mare alloggi nuovi accesso spiaggia L. 28 milioni più piccola rata. Italgest 0184 449.072.

AFFARE Antibes mare vista [redacted] ville indipendenti giardino, terrazze L. 87 milioni più piccola rata. Italgest 0184 449.[redacted].

AFFARE Cannes fronte [redacted] vista mozzafiato residenza nuova bilocali terrazze da L. 200 milioni. Italgest 0184 449.072.

AFFARE Cannes Theoule villette sul mare vista mozzafiato piscina da L. 68 milioni più piccola rata. Italgest 0184 449.072.

AFFARE Mentone Garavan fronte [redacted] introvabili alloggi nuovi da L. 27 milioni più piccola [redacted]. Italgest 0184 449.072

AFFARE Nizza alloggi [redacted] vacanza/investimento [redacted] reddito garantito 7% L. 85 milioni più piccola rata. Italgest 0184 449.072.

A Mentone nuovo lancio cantiere appartamenti da L. 98 milioni Italimmobili 011 771.1560 - 771 [redacted].

CAP MARTIN affare introvabile alloggi pronti vista mare parco piscina tennis da L. 180 milioni. Italgest 0184 449.072.

NIZZA in villa d'epoca con parco [redacted] e vista m[redacted]. 2/3/4 locali terrazze, giardino, parking. Ristrutturati. Bankimmo 0033 493 168.687.

NIZZA promenade splendido alloggio bilocale ristrutturato grande terrazza vista mare. Isit numero verde 167.140.420.

NIZZA vicino mare splendido monolocale terrazza vista panoramica garage FF. 330 mila. Giovanni [redacted] 103.385.

LOCALI UFFICI [redacted]

A. TOSCANO SPA corso Sebastopoli locale commerciale [redacted] mq angolare forte passaggio 1 vetrina [redacted] strada cantina e servizi L. 158 milioni Tel 011 561.3050.

BASSO fabbricato plurattività libero 220 mq corso Racconigi/Frejus ottimo stato [redacted] Consuledile 011 437.4000.

CAPANNONI
da ultimare [redacted]ità mq 2400 cadauna più mq 600 uffici abbinabili vendesi/affittasi. Fronte autostrada To-Sv tra uscite Carmagnola e Marene. Tel. 0172 471.111.

CASELLE
adiacente aeroporto nuova realizzazione polo industriale artigianale magazzini. Lotti da 600 a 20000 mq coperti. Gabetti 011 539.007.

CORSO Regina [redacted] fabbricato di 300/400 mq più uffici e cortile privato. [redacted] 0335 349.394 - 011 660.1626.

GABETTI Lingotto fronte via grande traffico locale commerciale mq 1260 [redacted] li 20 vetrine magazzino. Tel. 011 539.007.

[redacted] Nichelino zona industriale capannone 600 mq palazzina uffici 300 mq ampia area libera. Tel. 011 539.007.

PRIVATO vende magazzino interno cortile servizi uffici mq 165 via [redacted]ero [redacted] Lingotto Tel. 011 696.4927.

TROFARELLO capannone di 600/800 mq [redacted] piazzali vendesi a prezzo di realizzo. Tel. 0335 349.394 - [redacted].

VENDONSI liberi uffici centrali stabile signorile su 2 piani mq 650 ingressi condominiale e privato su [redacted] box e posti auto. Tel. 011 500.179 - 595.852.

VIA [redacted]. Teresa elegante palazzo d'epoca 1º piano ufficio con doppi ingressi 5 vani doppi servizi. [redacted]u 011 812.4208.

[redacted]

NICHELINO in [redacted] 5 boxes nuova [redacted] struzione a L. 75 milioni totali vendita anche singola. M. Casa 011 770.7531

PIAZZA Arbarello adiacente (via della [redacted]sericordia) liberi posti auto in silopark [redacted] canizzato IPI 011 561.7091.

TERRENI

BRUINO centro lotto di terreno residenziale licenza singola. Navone Case 011 933 8587 - 0336 925.111.

GIAVENO lotti [redacted] terreno residenziale varie soluzioni. Navone Case 011 933.8587 - [redacted].111

TERRENO INDUSTRIALE [redacted]SI
privato vende terreno [redacted] 4700 [redacted] progetto approvato per capannone [redacted] striale e uffici mq 1200 raddoppiabile. Cintura Torino prossimità autostrade Torino-Aosta e Torino-Milano. L. 380 [redacted] ni Tel. 011 680.4090.

IMMOBILIARE ACQUISTO

TORINO CITTA'

ALLOGGIO piccolo massimo camera cucina ricerco in vendita pagamento contanti. Sig. Lorenzini 011 817.8215.

CALCIATORE professionista acquista appartamento signorile zona centro e/o fronte collina. Esim 011 480.135.

CERCHIAMO appartamenti [redacted] camere in casa bella zona ben servita pagamento in contanti. Centro Casa 011 562.3888.

GABETTI SPA ricerca per [redacted] alloggio 2/3 camere cucina max L. [redacted] milioni. Pago contanti. Sig.ra Garro 011 57.672.

[redacted] **IMMOBILI** 011 655.359 cerca appartamenti liberi in Torino e provincia. Pagamento contante

TORINO PROVINCIA

RICERCO casetta rustico e cascinale con terreno in [redacted] max [redacted] km. "La [redacted]" 011 368.482

[redacted] UFFICI [redacted]

GRUPPO immobiliare cerca capannoni industriali liberi per investimento Torino prima cintura Tovo [redacted]

RICERCHIAMO
in acquisto
(per societa' di servizi S.p.a.)
in Torino
FABBRICATO
minimo 1500 mq
CASAPIEMONTE [redacted]
Tel. 011 819.1000.

AFFITTI OFFERTE

TORINO CITTA'

A.A. CASAFFITTI Crocetta signorile 2 ingressi salone 3 ca[redacted] cucina 2 servizi vuoto. [redacted] 011 593.901. [redacted].

A. GEDIM 011 562.7566 piazza Gran Madre signorile ristrutturato salone 2 camere cucina biservizi box doppio.

ACCOGLIENTI appartamenti arredati vuoti metratura prezzo uffici [redacted] stabile. [redacted]teracta 011 568.3629.

AFFITTASI pied- -terre (no abitazione) [redacted] referenziati, angolo collura, termo [redacted], zona Lucento. Tel. 011 941.[redacted].

COLLINA in villa signorile alloggio 4 camere soggiorno cucina biservizi box giardino. Tel. 011 537.445 - 898.9264.

CONSULEDILE 011 437.4000 via Ventimiglia signorile saloncino [redacted] camere cucina biservizi L. 1 milione 200 mila [redacted].

LUNGOPO in casa d'epoca signorile splendida vista rifinitissimo mq 200 ultimo piano, posto auto. Tel. 812.3444.

MONOLOCALI con cucinino e bagno acqua centralizzata ben arredati in bella casa. Di Salvatore 011 581.7183.

[redacted] PR[redacted]

[redacted]**A:** affittasi alloggio 3 camere servizi. Tel. 011 966 5363.

BARDONECCHIA privato affitta annualmente bilocali in Borgo Vecchio. [redacted] 650.3026 dalle 9/12 alle 15/19 oggi.

SIGNORILE in villa [redacted] giardino (Collegno) salone 3 camere cucina [redacted] bagni tavernetta garage. Centro Casa [redacted].

LIGURIA

BORGHETTO S. SPIRITO affittasi alloggi mesi invernali a partire [redacted] L. 450 mila. Punto Edinord 0182 970.777.

OSPEDALETTI sul mare alloggio mobiliato 3 posti letto affitto da ottobre a seguenti. Tel. 0184 562.102.

[redacted] UFFICI [redacted]

A [redacted] e laduciano [redacted] in Settimo Torinese centrale [redacted] mq open space 7 vetrine ampio cavo'. Tel. 0338 268.0960.

ADIACENZE Grattacielo Lancia affittasi locale di 1700 mq uso capannone uffici Studio Asiago 011 386.544.

AFFITTASI studio signorile mq 120 circa corso Tassoni/Regina Tel. 011 437.6665 interno 39.

[redacted] in Settimo strada Cebrosa capannoni industriali [redacted] 400/500/900 mq completi di uffici, impianti cortili indipendenti. Sapri 011 541 552.

[redacted] fabbricato [redacted] commerciale corso Traiano superficie [redacted] mq. Beni Fondiari 011 568.1000.

[redacted] uffici [redacted]gazz[redacted] parche[redacted]o [redacted]vato segreteria, sale riunioni [redacted] 011 315 7111

[redacted] Francia/Marche capannone 800 mq più 1[redacted] uffici o servizi ampio piazzale. Tel 0335 349.394 - 011 660.1626.

LOCALE [redacted] ufficio negozio mq 50 con [redacted] in [redacted] stabile affittasi [redacted] Mirafiori Tel 011 347 2287

[redacted] uffici 900 mq [redacted] parcheggio Torino Su[redacted] scalo intermodale Beni Fondiari 011 568 1000.

AFFITTI DOMANDE

TORINO CITTA'

A.A.A.A. PER selezionati cerchiamo [redacted] mobili rapida definizione senza vostro spesa. Solo Affitti 011 433.7640

A.A. A referenziatissimi affittiamo vostri immobili con decorrenza immediata senza alcuna vostra spesa. Komarco 011 533.914.

ACCOGLIENTI alloggi arredati vuoti azienda [redacted] francese urge per dirigenti in trasferta. Interacta 011 568.3876.

CENTRALI arredati 1/2 [redacted] per referenziati solo se in buone condizioni garantita serietà. Aglm 561.2888.

CERCHIAMO per nostri clienti referenziati alloggi varie metrature rapide definizioni Centro Casa 011 562.3888.

DIRIGENTE proveniente [redacted] cerca villa o appartamento precollina collina Pecetto [redacted] Moncalieri Cavoretto. [redacted]. 561.2888.

LOCALI UFFICI CAPANNONI

RICERCHIAMO negozio mq 300/400 in zona Torino Nord. Forniamo le massime garanzie. Baldini & C. Srl 011 596 771.

AUTOVEICOLI

A. [redacted] autovetture [redacted] valutazione contanti con voltura. Via Sant' Ottavio [redacted] Torino (zona Mole). Tel 011 817 7242.

[redacted] auto [redacted] ogni tipo con voltura massima valutazione. Autosalone D'Elia corso Orbassano 241. Tel. 011 351.328.

ACQUISTA auto fuoristrada camper furgoni frigo e ribaltabili. Ipercar strada Torino 27 Beinasco. [redacted] 011 397.1281

ACQUISTA autovetture usate massima valutazione pagamento contanti. Corso Montegrappa 24 B. Tel 011 776.1898 Torino.

AUTOGILLIA acquista con voltura [redacted]diata auto fuoristrada e furgoni max serietà. Corso Umbria 35 To. Tel. 011 488.295.

AUTOTORTONA acquista vetture di ogni tipo massima valutazione e serietà. Corso Tortona 9. Tel. 817.1843 - 889.664.

VIAGGI E VACANZE

[redacted] PENSIONI RESIDENCES

DIANO [redacted] Olimpic *** 0183 406 120 a 200 mt mare, [redacted]. telefono, [redacted]. Parking, solarium. Colazione buffet, ottima cucina.

LOANO Albergo Rivamare accogliente fronte mare comfort settembre L. 62 mila ottobre L. 58 mila. Tel. 019 668.265.

LOANO Hotel Torre Antica *** 019 675.714 centrale comforts scelta menù, cucina genuina, specialità pesce.

RIMINI Bellariva Hotel Villa [redacted] prato tel 0541 372.629, moderno, confortevole, cucina casalinga curata dai proprietari, pensione completa settembre L. 40.000/43.000.

SANREMO albergo tranquillo, [redacted], [redacted] e familiare L. 40/55 mila pensione. Tel. 0184 506.924.

MATRIMONIALI

AGENZIA MATRIMONIALE CONOSCERSI E... Massima serietà e riservatezza Torino corso Peschiera 281. Tel 011 779.2872 - fax 011 721.322.

CENTRO AGENZIE MATRIMONIALI ASSOCIATE 3 [redacted] La certezza del giusto incontro [redacted] serietà Amicizia - matrimoni. Via Giuseppe Giusti 3 [redacted] corso Vinzaglio Torino Tel. [redacted] 561.1055

INCONTRI Studio Matrimoniale Esperienza decennale indiscussa etica professionale. Via Vespucci 34 bis. Tel. 011 568.3242

VARIE

A.A. [redacted] **M.C.** 334 632, acquista [redacted]. argenteria, monete, gioielli, in contanti. Corso Peschiera 163. Torino.

A. ALBA GIOIELLI 323 002 compra [redacted] argento preziosi numismatica francobolli Valuta al massimo. Torino, via Tripoli 85

A. OREFICERIA GE.MA. acquista oro argenteria monete preziosi alte valutazioni via Madama Cristina 42. Tel. 650.2212.

ORO, monete, medaglie, preziosi, compro co[redacted] alti prezzi. Gioielleria Gemelli, via Bertola 22/E - Torino. Tel. 561.3086.

SISTEMA FONDI ASTESE

PROMO - Asti

FONDI COMUNI D'INVESTIMENTO
GESTITI DA:
fondicri
OFFERTI DALLA CASSA DI RISPARMIO DI ASTI S.p.A.

ASTESE MONETARIO

ASTESE OBBLIGAZIONARIO

SISTEMA FONDI ASTESE:
PER GUARDARE
AL FUTURO.

Avvertenze: prima dell'adesione leggere il prospetto informativo che il proponente l'investimento deve consegnare.
I sportelli sono a disposizione per ogni informazione con fogli analitici riportanti tutte le condizioni economiche praticate.

BANCA C.R.ASTI
CASSA DI RISPARMIO DI ASTI SpA
BANCA DAL 1842

Il Consiglio di Stato dà torto al Tar: soddisfatto il Comune, polemici gli esercenti

Birra in vetro, torna il divieto

Nelle zone a rischio di Torino

Contrordine, baristi. La birra in bottiglie di vetro, a Porta Palazzo e a San Salvario, non si può più vendere. E se qualcuno, dieci giorni fa, aveva riempito cantine e magazzini con scatoloni di bionde e di rosse adesso deve rassegnarsi a tenerli accatastati almeno fino alla fine del mese. E sì, perché il 1° settembre scade l'ordinanza del prefetto che vieta la vendita (ma non solo quella, anche il consumo in luogo pubblico e la detenzione dei vuoti) di birra in bottiglia in queste due zone di Torino. Quella stessa ordinanza che, dieci giorni fa, è stata sospesa dal Tar, al ricorso dell'Assobirra, perché avrebbe provocato un «danno grave e irreparabile ai produttori». Invece ieri mattina, il Consiglio di Stato, pur non entrando nel merito del provvedimento, ha ritenuto che vi fossero i presupposti di sospensione immediata da parte del Tar. Perciò torna tutto come prima. Si saprà più avanti se - per motivi di ordine pubblico - si può bloccare la birra in bottiglia e no.

Così il vetro verde che contiene la bevanda scolata ad ettolitri in questi due spicchi di città, torna ad essere fuorilegge. E fuorilegge lo è chi la vende e chi la consuma. Non in casa, naturalmente, ma in strada, seduto sul marciapiede, o al tavolino di un bar. Oppure la tiene e si porta appresso i vuoti. Tutto questo non per ragioni di proibizionismo, ma per sicurezza: le bottiglie diventano spesso armi pericolose nelle risse che esplodono di notte.

E mentre l'ecologico vetro torna off-limits, il ministro Ronchi invece progetta - ne parliamo nelle pagine nazionali -, con un apposito disegno di legge, l'esatto contrario: cioè il divieto (per ragioni ambientali) di vendita della birra in lattina. Se dovesse passare questa nuova norma, sarebbe impossibile consumare la bevanda in alcune zone di Torino.

Intanto, fioccano le reazioni sulla scelta del tribunale amministrativo di secondo grado. «E' prevalso il buonsenso» commenta a caldo il vicesindaco Domenico Carpanini che ha seguito la vicenda. E spiega: «E' un contributo piccolo ma utile all'impegno per una maggiore sicurezza nelle cosiddette zone a rischio». Ma è l'equazione «birra in bottiglia uguale incidenti, scontri, feriti» che non piace all'associazione produttori di questa bevanda: «Il danno grave e irreparabile cui faceva riferimento il Tar era questo. Un danno di immagine difficile da recuperare, il danno economico...». Secondo i portavoce dell'associazione, si sta rasentando il paradosso: «Vietare la birra perché ci sono le risse come prendersela con le pietre dopo sassaiola. E poi rendiamoci conto che non soltanto la birra è venduta in bottiglie di vetro, ma anche la Coca Cola, il vino o l'acqua minerale. Insomma: perché solamente le bottiglie di birra sono illegali?».

Il dibattito è aperto. Carpanini: «Nessuno vuole danneggiare nessuno. Questa è un problema [illegible]. Una rissa a suon di bottiglie di acqua minerale non s'è mai vista. Chi beve troppa birra può perdere la lucidità, diventare violento. Chi beve troppa acqua minerale o troppa Coca Cola al massimo incorre in problemi di stomaco...». I baristi: «Pretendere di riportare la legalità con provvedimenti proibizionistici è assurdo. La legalità si riporta con la polizia e con leggi più severe...». L'Assobirra: «Noi non siamo insensibili ai problemi di sicurezza della gente, ma non vogliamo che passi quell'equazione sbagliata tra birra e devianza sociale...».

E ora che accadrà? I portavoce dell'Assobirra non si sbilanciano: «Aspettiamo le motivazioni, prima di pronunciarci...». Il prossimo passo lo faranno i vigili urbani che passeranno di negozio in negozio, di locale in locale, ad annunciare che l'ordinanza è tornata in vigore. E se qualcuno sgarra e espone a multe salatissime. Scatta l'articolo 650 del codice penale che tradotto in soldoni significa arresto fino a tre mesi e ammenda fino a [illegible] mila lire.

Ludovico Poletto

Il vicesindaco **Domenico Carpanini** soddisfatto della sentenza del Consiglio di Stato

Il contrordine ha colto di sorpresa i baristi che ora si trovano con i magazzini pieni

PROCESSATO

Offriva sesso per prestiti

Prestiti con interessi che talvolta superavano l'800 per cento, serate a sfondo erotico organizzate da presunto strozzino per convincere funzionari di banca ad elargirgli favori e finanziamenti: questi gli argomenti di un processo per usura che si è aperto ieri in tribunale. Al centro della vicenda c'è Giuseppe Mazzone, imputato, insieme ad altre sei persone tra cui alcuni dirigenti della ex banca C[illegible] di Torino (ora Cassa di Risparmio di Parma e Piacenza, che ha chiesto di costituirsi parte civile). L'inchiesta, denominata «usura e squillo» del pm Cristina Bianconi e dell'ispettore Naglia, portò alla scoperta di una serie di estorsioni, e al giro delle giovani donne offerte ai funzionari di banca per facilitare i finanziamenti. Solo una decina delle [illegible] parti lese ha chiesto di costituirsi parte civile. Si riprende domani.

IN BREVE

PIEMONTE LIGURIA VALLE D'AOSTA

Tir sfonda [illegible] di [illegible] casa e [illegible] sit-in di protesta

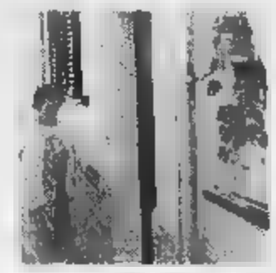

NOVARA. Spettacolare incidente ieri mattina a Pernate, frazione di Novara. Un Tir, nell'affrontare una curva a gomito, si è ribaltato e il container che trasportava bitume liquido ha sfondato il muro di un'abitazione (nella foto il buco aperto nel muro). E' successo verso le 6,30: dietro quel muro c'era la camera da letto di una pensionata di 63 anni, Maria Anchisi, svegliatasi di soprassalto. Fortunatamente la donna non ha riportato ferite, solo un grosso spavento. L'incidente ripropone il problema di un angolo «caldo» del paese ma soprattutto l'assedio del traffico pesante. Gli abitanti esasperati e hanno deciso di attuare una protesta: sabato alle 15 all'incrocio tra le vie Romentino e Sant'Andrea effettueranno un sit-in per denunciare la pesante situazione che si sta vivendo nella frazione.

Moana Pozzi ricordata nel Giardino dell'Eden

AOSTA. Un albero nel «Giardino dell'Eden» per ricordare Moana Pozzi. L'iniziativa è del manager Riccardo Schicchi, che ha organizzato a St-Christophe la «Woodstock dell'Eros». Oltre agli spettacoli a luci rosse ci sarà un momento dedicato al ricordo di Moana Pozzi: un alberello sarà sistemato nei boschi di St-Christophe. «Diventerà grande, bello e generoso, proprio come Moana» dice convinto Schicchi.

Operaio di Marghera eroe dell'inquinamento

ACQUI TERME. Va alla memoria di Gabriele Bortolozzo - operaio Montedison di Marghera che diede il via alla campagna contro lo scarico dei fanghi in Adriatico - il premio Ken Saro Wiva per «eroi anti inquinamento». E' collegato alla seconda edizione del premio letterario Acqui Ambiente: 14 le opere presentate, vincitori il 5 dicembre. L'iniziativa è nata in Val Bormida, dove da anni ci si batte contro l'inquinamento Acna.

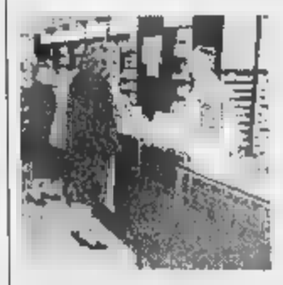

[illegible] nelle farmacie psicofarmaci prescritti

BIELLA. I medici di famiglia si ribellano all'iniziativa dell'Asl che ha invitato tutte le farmacie del territorio a fornire i nomi dei dottori che prescrivono psicofarmaci e quante ricette firma ogni singolo medico.

«E' un abuso, un'intimidazione, si violano il segreto professionale e la legge sulla privacy; e con l'intimidazione si rischia di danneggiare la salute di chi soffre davvero d'insonnia», attacca il dottor Umberto Bosio, segretario provinciale del sindacato dei medici mutualisti che preannuncia un esposto alla procura. «Solo un atto doveroso, visto che a noi compete la vigilanza in questo settore e l'indagine è stata ordinata dalla Regione per conto del servizio sanitario nazionale» replica la dottoressa Renna responsabile del servizio assistenza farmaceutica dell'Asl.

Salgono [illegible] Granda gli [illegible] mortali

CUNEO. La media degli incidenti mortali che si verificati nella «Granda» nei primi otto mesi dell'anno è quasi doppia rispetto a quella nazionale. La conferma è da un documentato studio dell'on. Raffaele Costa. Tra maggio e agosto decedute persone: 1 ogni due giorni. Altre sette persone hanno perso la vita, sempre in incidenti stradali, nelle prime due settimane di settembre.

Imperia al voto caccia al sindaco

IMPERIA. Le elezioni sono ancora lontane, ma già cominciano a circolare i primi nomi di candidati a sindaco di Imperia. Per il Polo, si parla del vicepresidente della Provincia, Franco Amadeo, 45 anni, notaio, e di Luigi Sappa, 50 anni, provinciale, presidente dell'Ordine dei Consulenti del lavoro. Sono espressi da Forza Italia. Nell'Ulivo, riprende quota la ricandidatura di Davide Berio, 53 anni: è il sindaco uscente.

Per le uve [illegible] prezzi già alle [illegible]

ASTI. Se ci fosse un borsino delle uve piemontesi la quotazione dei nebbioli da Barolo prima ancora di essere vendemmiate sarebbero già state rinviate per [illegible] rialzo». I rappresentanti dei produttori e dei vinificatori, riunitisi ad Alba, hanno deciso di non stabilire un prezzo di riferimento per «prestare il fianco a qualsiasi manovra speculativa». In altre parole le quotazioni delle poche partite in vendita sono così alte (si parla di 8-10 mila lire a chilo, il doppio dell'accordo delle 4200 di due anni fa) che è difficile tenere unito il mercato. Ma pagando così cara l'uva e quando andrà il Barolo 1998? In questa vendemmia di grandissima qualità sono in forte crescita anche le Barbere che, per la prima volta, hanno superato i Dolcetti e affiancato il Moscato d'Asti a quota 170 mila al quintale e oltre.

[illegible] sul Monte [illegible] la stagione è [illegible]

ALAGNA. Chiudono gli «alberghi» sul Monte Rosa. Domenica scorsa è finita la stagione della Capanna Margherita, il rifugio posto a 4556 metri sulla vetta della seconda montagna d'Europa, mentre a fine settimana andrà in «vacanza» sino alla prossima estate la Capanna Gnifetti, posta a 3647 metri sul Garstelet. A disposizione degli alpinisti rimangono aperte le stanze invernali dove si trovano delle brandine e una radio.

Guerra [illegible] prostitute «ricetta» di [illegible]

VADO. La crociata del sindaco Roberto Peluffo contro le «belle di notte» prosegue senza sosta e dopo l'ordinanza che prevede multe agli automobilisti che si fermano a contrattare il prezzo, nuove drastiche misure: illuminazione «a giorno» del piazzale frequentato da albanesi, nigeriane e ucraine, a Portovado; chiusura (con tanto di sbarra) alla circolazione delle auto delle nelle quali le lucciole sono solite appartarsi con i clienti.

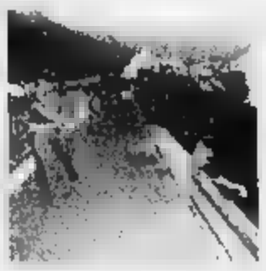

«E' un viadotto a rischio» Chiavari chiede interventi

CHIAVARI. L'altro ieri un autoarticolato è precipitato da un viadotto dell'autostrada A 12 nel territorio comunale. L'autista del mezzo, Simone Raveggi, 27 anni di Firenze, è morto stritolato tra le lamiere. Il mese scorso in un incidente simile, avvenuto su un viadotto poco lontano, sono morti tre giovani e il conducente di un camion precipitato a pochi metri dalle è in rianimazione. L'amministrazione comunale di Chiavari ha dato incarico ad un legale per valutare ci sono i presupposti per un'azione legale nei confronti della direzione delle Autostrade. In discussione la barriera metallica al centro delle due carreggiate, che viene spesso superata con facilità, e la protezione sui viadotti che non impedisce ai mezzi pesanti, dovrebbe, di precipitare in zone densamente abitate.

Al Giovanni Bosco

Domani mattina [illegible] saluto a [illegible] Skey

Domani ultimo saluto a Malcolm Skey, lo scrittore inglese trovato agonizzante a Porta Palazzo, poi morto per una emorragia cerebrale conseguente ad una caduta. I funerali alle 11,45, quando il carro funebre partirà dalla Camera ardente dell'ospedale Giovanni Bosco. Poi la funzione al Cimitero generale di corso Novara. Malcolm Skey sarà cremato e le sue ceneri poi portate in Inghilterra dalla madre e dal fratello che giungeranno a Torino solo nei prossimi giorni.

Sarà, domani, un affettuoso addio allo scrittore che da anni aveva deciso di vivere nella nostra città. Attorno alla bara si raccoglieranno gli amici e tutti coloro che lo conosciuto, amato, stimato. Di lui contiamo a parlare le opere, il dizionario, la traduzioni, gli scritti: l'eredità di un uomo che ha sempre voluto vivere intensamente la vita.

SAPER SCEGLIERE

Il quadro nel Santuario Madonna del Sasso

EMANUELE (non vuole che scriviamo di più su di lui) ha in casa un quadro che rappresenta la deposizione dalla Croce. Scrive: «Mi pare sia ad olio. Questa tela della mia bi- e proviene da Andria, quindi ha sicuramente una datazione che parte dai primi anni del Novecento. Vorrei sapere se ha qualche valore commerciale oltre un indiscusso valore affettivo. Da quello che visibile non esiste la firma dell'autore. Potrei saperne di più?».

Si tratta di una copia. Spiega infatti il professor Ferdinando Viglieno Cossalino: «E' la riproduzione del dipinto "Il trasporto di Gesù al sepolcro" di Antonio Ciseri (1821 - 1891). Il dipinto originale si trova nel Santuario della Madonna del Sasso a Locarno. Purtroppo il quadro del lettore non ha alcun valore commerciale».

★ C'è un'arpa in di un lettore anonimo che vorrebbe sapere che epoca risale· «E' dell'inizio del XIX secolo - spiega l'esperto -; purtroppo la maggior parte di questi strumenti non si possono più utilizzare poiché si trovano in condizioni disastrate; il loro restauro è antieconomico e comunque, anche restaurati, il rendimento non sarebbe aderente alle moderne esigenze. Che farne? Sono piacevoli oggetti da arredamento e il loro valore si aggira da 500 mila a due milioni di lire».

ereditato dai nonni - scrive Marianna G. - due quadri. Un ritratto di donna, purtroppo in non buone condizioni e forse da restaurare, e paesaggio montano. Quest'ultimo è firmato G. Colmo».

La lettrice non sarà delusa. Il professor Viglieno Cossalino dice: «Il ritratto ovale di dama (certo da restaurare) con la sua cornice dorata sembra opera di un pittore francese probabilmente attivo verso la metà del Settecento. Il valore è di circa 3 milioni. Piacevole il paesaggio montano di Giovanni Colmo (Torino 1867 - 1947), artista abbastanza ricercato dal collezionismo piemontese; il valore dell'opera è di due milioni circa».

★ Luigi Bianco possiede una «Nuova enciclopedia popolare, dizionario generale, in 12 volumi rilegati, con inizio stampa nel 1842 e termine stampa nel 1848, editrice Giuseppe Pomba». Il dottor Pier Luca Monge della libreria antiquaria Peyrot spiega: «Fu un'opera di ampio respiro che trattava, fra gli altri argomenti, di agricoltura, anatomia, antropologia, architettura, astronomia, botanica, chimica, chirurgia, economia, fisica, matematica, ottica e musica. L'opera è costituita da 12 volumi di testo più uno di tavole incise. L'esemplare del lettore, da quanto egli stesso dice, risulta mutilo del volume di tavole: mancanza che deprezza sensibilmente il valore dell'opera e il suo interesse per una eventuale vendita. L'opera completa in 13 volumi ha valore di mercato a privati di circa un milione e 200 mila lire».

★ Giancarlo G. di Venaria: «Possiedo un quadro commemorativo della Sacra Sindone esposta nel maggio del 1898. Può avere un valore?». L'immagine della SS. Sindone, impressa su seta, circondata da fregi nei colori blu, e oro, riportante il titolo «Imago sacratiss. Sindonis D.N.I Christi quam taurinenses in sacrario regis religiose venerantur ab archetypo derivata», fu stampata in ricordo dell'Ostensione del 1898 e fu distribuita alla mostra dell'Arte Sacra dello stesso anno, spiega Pier Luca Monge. E sostiene: «Come tutti i ricordini celebrativi è un oggetto piuttosto comune e il suo valore si aggira sulle 300 mila lire».

★ Da Giovanni B. di Cigliano Vercelli: «Mi è stato regalato un dipinto un paesaggio marino; l'autore è A. Menotti: ha un valore commerciale?». Secondo il professor Ferdinando Viglieno Cossalino «è opera di un pittore attivo nella prima metà di questo secolo che ha realizzato simpatiche vedute di mare. L'autore non ha mai avuto riscontro sul mercato e i dipinti sono da arredamento. Valore massimo 800 mila lire».

Simonetta

LA STAMPA ABBONAMENTI

ABBONARSI CONVIENE

(scegliete il tipo di abbonamento su misura per voi)

- 1.000 lire/copia con l'abbonamento postale
- 1.200 lire/copia con il giornale a casa entro le 7,30 (valido solo a Torino città)

ABBONARSI E' FACILE: BASTA TELEFONARE

al numero

011 6568334/335

comunicando: cognome, nome, indirizzo, telefono, codice postale: vi verranno fornite tutte le informazioni necessarie, e potrete scegliere la forma di pagamento su misura per voi.

Riceverete la prima copia de La Stampa nel giro di 48 ore. Non inviate denaro: vi verrà detto come e dove pagare.

L'ufficio abbonamenti è a vostra disposizione al numero 6568334/335 - fax 011 5627950

Orario: Lun. - Ven. 9-12,30; 15-18

Informazioni su Internet www.lastampa.it/abbonamenti

"Vi consigliamo di spegnere il Vostro telefono cellulare...

... e di riaccenderlo solo dopo aver terminato il viaggio attraverso tutte le

promozioni, offerte e opportunità

valide **fino al 15 ottobre**

Eccezionale OFFERTA sul nuovo MOTOROLA 8900 Dualband

Continua la campagna di rottamazione "Rinnova il tuo vecchio TACS"

Prenota la DIALOGO Doppi Cardi *e scopri i suoi vantaggi. Un esempio:*

10 e lode!

Ogni 10 ricariche una del valore di L. 50.000 in omaggio

CENTRO TIM Telecom Italia Mobile

DIALOGO

idee e prodotti per il servizio telefonico

C.so Dante, 13 - ASTI - Tel. 0141/557.557

Per la pubblicità su
[redacted] STAMPA
PK
publikompass
10126 TORINO
Corso Massimo d'Azeglio, 60
Tel. 011.666.52.11

LA STAMPA
ASTI
E PROVINCIA

LA STAMPA
"TAM"
Asti
Telefono
0141.530.287

Giovedì 17 Settembre 1998
REDAZIONE: VIA DE GASPERI 2, TELEFONO 0141.33.252 / 0141.592.268 / FAX 0141.530.224
AT 35

Mentre sta per iniziare la raccolta delle uve rosse si registrano quotazioni record

Il grande riscatto della barbera

Prezzi in forte ascesa, ma il mercato terrà?

ASTI. Pensate a un Gran premio di Formula Uno con un'auto in testa che incrementa [redacted] distacco dagli avversari ma che, se [redacted] pilota spinge troppo sull'acceleratore, rischia di fondere il motore. Alle sue spalle un gruppo di inseguitori con una vettura in forte crescita che supera via via gli avversari anche quelli giudicati imprendibili. La vendemmia in Piemonte si può raccontare anche così, con [redacted] leader in fuga strepitosa, il Nebbiolo da Barolo, che spaventa perfino i suoi fans più accaniti per l'aumento di quotazioni che sembrano incontrollate. Lunedì ad Alba si sono riuniti i rappresentanti delle organizzazioni professionali agricole, della Camera di commercio, del Consorzio di tutela e delle aziende imbottigliatrici (Fontanafredda, Pio Cesare, Marchesi di Barolo, Michele Chiarlo). Visto le insistenti voci di contratti già siglati a quotazioni di 80 mila lire al miria e oltre, con punte di centomila che equivalgono al milione a quintale, il comitato ha deciso [redacted] determinare un prezzo di riferimento per evitare di prestarsi a spinte speculative che di fatto, [redacted] è avvenuto lo scorso anno, scavalcano ogni intesa. In sostanza è una sorta di rinvio borsistico per «eccesso di rialzo». «Con l'uva a questi prezzi, calcolando i costi di lavorazione e invecchiamenti, tutti i 6 milioni di bottiglie di Barolo dovrebbero essere venduti fra tre anni, almeno da trentamila lire in sù, ma il mercato sarà in grado di pagarle?» annota Michele Chiarlo, produttore di Calamandrana che ha vigne da Gavi a Barolo. E dopo anni di «vacche magre» la corsa al rialzo delle uve non tocca solo sua Maestà il Barolo. Anche la Barbera, pilastro dell'enologia piemontese, sta conoscendo un Rinascimento travolgente. Le quotazioni nelle zone più famose (Nicese, area di Vinchio, Agliano [redacted] Montegrosso) sono orientate a livelli impensabili fino a qualche anno fa: dalle 14 alle 17-18 mila lire e oltre, più Iva al 10%. Naturalmente questi prezzi vengono spuntati dalle partite migliori [redacted] pare che i più consistenti ordini di acquisto stiano arrivando proprio dall'Albese, dove per la prima volta il prezzo delle Barbere ha superato quello dei Dolcetti, che sono invece in leggero calo faticando a superare quota 10 mila.

«Il fenomeno Barbera non può che farci piacere - commenta Giulio Porzio, presidente della Vignaioli Piemontesi che raggruppa le principali cantine sociali della regione - Dopo anni di prezzi sviliti, finalmente i produttori di uva hanno un riconoscimento concreto del loro lavoro, ma noi siamo abituati a stare con i piedi per terra e [redacted] ci montiamo la testa. Gli aumenti vanno bene ma bisogna vedere come reagisce il mercato. Non si beve solo barbera d'autore, da ventimila a bottiglia e oltre».

E' la stessa preoccupazione [redacted] Nico Conta, direttore commerciale della Bersano. «Il mercato cer[redacted] vini di qualità e il Barbera sta trovando sempre nuovi estimatori, [redacted] bisogna [redacted] attenti, certe soglie di prezzo possono allontanare [redacted] ampie fasce di consumatori e la zona di produzione della barbera è così vasta che può dare anche prezzi più variegati». Nel Monferrato le quotazioni partono dalle 10 mila a salire. Stabili le altre uve, dal Grignolino alla Freisa, in una vendemmia che, portate a casa [redacted] uve bianche, si avvierà sulle rosse [redacted] una qualità ovunque stellare.

Sergio Miravalle

Da sin., il produttore **Michele Chiarlo** e **Giulio Porzio** presidente della «Vignaioli piemontesi»

[redacted]: IL TERMOMETRO [redacted]
AL MIRIAGRAMMO [10 chili]

NEBBIOLO DA BAROLO	70-100 MILA	+++
NEBBIOLO DA BARBARESCO	80-100 MILA	+++
BARBERA D'ASTI	14-20 MILA	+++
BARBERA MONFERRATO	10-15 MILA	++
DOLCETTO	9-10 MILA	--
GRIGNOLINO D'ASTI	13-14 MILA	=
GRIGNOLINO MONFERRATO	10-13 MILA	-
GAVI	12-18 MILA	=
FREISA	10-11 MILA	+
MALVASIA	15-18 MILA	+
MOSCATO d'ASTI	16.693[*]	+

[*] PREZZO STABILITO DALL'ACCORDO INTERPROFESSIONALE
QUOTAZIONI INDICATIVE PIU' IVA DEL 10%
+/-: TENDENZA DEI PREZZI: + IN AUMENTO; - IN DIMINUZIONE

DA MONCALVO

«Non siamo di serie B»

MONCALVO. Animata riunione, martedì sera in municipo a Moncalvo. Operatori del settore vitivinicolo, sindacati, amministratori della [redacted] hanno discusso [redacted] l'assessore provinciale all'Agricoltura, Giovanni Pensabene e il collega alessandrino, la proposta di creazione di una sottozona «Moncalvo» del Barbera d'Asti doc. La denominazione interessa, ma con giudizi e adesioni diverse, una vasta fascia di territorio del Nord Astigiano e dell'Alessandrino: Moncalvo, Penango, Calliano, Scurzolengo, Portacomaro, Grazzano, Grana, Montemagno, Castagnole Monferrato, Viarigi, Casorzo, Alfiano Natta, Castelletto Merli, Ponzano, Vignale, Serralunga, Odalengo. Hanno partecipato anche rappresentanti delle cantine sociali di Moncalvo, Casorzo, Vignale, Castagnole Monferrato, Scurzolengo, Portacomaro e Serralunga di Crea e della «Vignaioli piemontesi». Un tema, quello della valorizzazione e promozione del Barbera che ha trovato tutti d'accordo. E' stata respinta l'ipotesi di una docg sul «Barbera classico» limitata solo al Sud Astigiano. «Questa proposta va esteso anche al Nord» ha ribadito Sergio Paolo Demartini della cantina sociale «Sette colli» di Moncalvo «non siamo produttori serie B». Tra gli intervenuti anche il sindaco di Portacomaro, Guido Ravizza e il produttore di Ruchè Marco Crivelli di Castagnole Monferrato. [r. s. a.]

[redacted], CENE
E SCOPRI IL TUO BORGO

I giorni «caldi» del Palio Prosegue il gioco de La Stampa

Con il Palio degli sbandieratori di stasera (nella foto una passata edizione) si entra nel vivo della vigilia. Domani apre il mercatino e nel pomeriggio si svolgono le prove in pista. Numerose cene propiziatorie da stasera a sabato. Penultimo tagliando, oggi, del gioco «Scopri il tuo borgo» che si conclude domani.

SERVIZI E TAGLIANDO A PAGINA [redacted]

Dramma in un ex deposito Avir (via Torricelli), dove aveva già perso la vita un altro giovane

Stroncato da overdose a 35 anni

Ex cameriere muore nel «capannone della droga»

ASTI. «Gigi aveva un presentimento: 'Se muoio - diceva - sarà come addormentarsi'. Me ne ha parlato venerdì, l'ultima volta che l'ho visto».

«Gigi» era Luigi Greco. Avrebbe compiuto 36 anni il prossimo 19 dicembre. A ricordarlo, con parole spezzate è il fratello Luciano, 41 anni. Dice: «Lui lottava da anni contro la droga, speravamo riuscisse [redacted] smetterla, a farcela. Invece...».

L'ultima vittima astigiana di un'overdose (eroina o forse qualche psicofarmaco, sarà l'esame autoptico a stabilirlo) è un ex cameriere che abitava con i genitori in corso Alessandria.

E' stato trovato riverso, martedì sera, in un capannone dell'ex Avir di via Torricelli, una traversa di corso Ferraris, a metà strada tra la Way Assauto e lo scheletro sventrato della Vetreria.

Un edificio una volta utilizzato [redacted] come impianto di macinazione del vetro ed ora diventato uno dei simboli dell'emarginazione urbana. Lo stesso, tetro scenario nel quale, nel settembre di un anno fa, aveva consumato gli ultimi istanti di una vita difficile, un muratore astigiano, Giuseppe Morrone, 32 anni.

Il fratello «Voleva smetterla con la droga, ma non ce l'ha fatta»

Anche Greco si è appartato lì, martedì sera, in quel rifugio slabbrato, dove un cumulo [redacted] sabbia nasconde [redacted] dramma di tante vite perdute. Accanto al corpo la siringa della dose fatale, tra centinaia di altre sparse sul pavimento.

E' stato un suo amico a dare l'allarme: ha fermato [redacted] «radiomobile» dei carabinieri, nelle vicinanze di piazza del Palio. «Gigi è andato a 'farsi' da qualche parte. Lo sto cercando, aiutatemi». I militari hanno incominciato a setacciare la zona, poi, seguendo un'intuizione quasi scontata [redacted] andati a cercarlo lì, nel capannone.

Luigi Greco in un'immagine felice

Greco era già senza vita, quando sono arrivati i carabinieri. Inutili anche i soccorsi dell'ambulanza del «118».

Rivela il fratello: «Gigi aveva lavorato con me, anni fa, come stagionale, in giro per l'Italia. Io cuoco e lui cameriere. Purtroppo aveva già incominciato anche a bucarsi. Abbiamo cercato in tutti i modi, io e i miei, di aiutarlo a venirne fuori».

Una famiglia unita e stimata, la sua: il padre Donato, 63 anni, operaio, la madre Mafalda (entrambi salernitani di origine), il fratello e la sorella Sofia, di 28 anni. Tutti impegnati ad aiutare quel ragazzo che si era infilato in un «tunnel» tragico.

Luigi Greco lascia l'ex moglie e due figlioletti, di 7 e un anno e mezzo che vivono a Genova. «Anche affettivamente aveva cercato di rifarsi una vita, dopo la separazione - spiega Luciano - da qualche tempo stava con una ragazza di Milano. Era andato da lei, venerdì. Poi, martedì è rientrato ad Asti. E qualcuno gli ha venduto quella maledetta ultima dose».

I funerali domani alle 1[redacted] (partenza dalla camera mortuaria dell'ospedale) nella parrocchia di San Pietro.

Franco Binello

LA POLEMICA

I PRIMI 100 GIORNI DEL SINDACO

Oddone, segretario dei democratici di sinistra: «Sino ad ora l'Amministrazione di centro destra ha combinato solo pasticci»

La minoranza attacca Florio: «Solo azioni di facciata»

Il sindaco replica sulle misurazioni degli alloggi: «Io mi sarei comportato diversamente»

ASTI. La politica è già entrata nella fase dell'autunno «caldo»? P[redacted] di sì. Almeno [redacted] giudicare dall'attacco che il segretario provinciale dei democratici di sinistra, Mauro Oddone sferra alla giunta Florio. Domani scadono i primi 100 giorni dall'insediamento della maggioranza di centro destra: un periodo solitamente di reciproco studio dopo i «fulmini» della campagna elettorale. I nuovi amministratori, sottolinea il segretario «si sono soprattutto sprecati nell'apparire sui giornali».

E del programma elettorale? «Non si è attuato nulla, se non pasticci in [redacted]teria di viabilità, sicurezza e [redacted]ili nido (il riferimento è alla chiusura del «Vigna» ndr). La giunta - incalza Oddone - [redacted] impacciata e incapace di rispondere [redacted] cittadini di Tanaro sul ponte alternativo». Quel poco che si è fatto, afferma Oddone «è [redacted] frutto dell'attuazione del programma della giunta Bianchino, come [redacted] parcheggio di via Comentina e altre opere pubbliche». Inevitabile il riferimento alla misurazione degli alloggi da parte della Cogest per [redacted] corretta riscossione della tassa rifiuti. Il segretario della Quercia ricorda gli attacchi del Polo, in campagna elettorale, contro questa iniziativa della precedente amministrazione: «Oggi - spiega - la giunta gradisce i risultati ottenuti. Infatti potrà disporre di copiose risorse finanziarie, oltre ad aver compiuto un atto di giustizia fiscale». Nei giorni [redacted]rsi anche l'ex assessore Trivelli e il capogruppo dei democratici di sinistra, Fassone avevano rivendicato la scelta delle misurazioni, [redacted] atto voluto dalla passata amministrazione. A loro risponde Florio; il sindaco afferma «che nessun esponente della giunta ha mai contestato che il "merito" delle misurazioni fosse della giunta di sinistra». Il primo cittadino precisa invece che «qualora gli accertamenti fossero toccati alla mia amministrazione avrei utilizzato un altro sistema, ricorrendo alle misurazioni solo [redacted] ipotesi finale in [redacted]aso di impossibilità di trovare i dati in municipio o al catasto e di mancata risposta degli interessati. D'altronde la [redacted] corte di Cassazione, con una sentenza, conferma le osservazioni che io avevo mosso a suo tempo».

L'eurodeputato smentisce anche di aver [redacted]preannunciato prima delle elezioni la volontà di azzerare i risultati del monitoraggio sulle abitazioni: «Al contrario affermai che se non fossero emerse irregolarità nella procedura, non avrei potuto non tenere conto delle misurazioni. E' vero invece che dissi di volerle interrompere: ma quando ho assunto la carica di sindaco [redacted] queste si erano già concluse». Un'ultimo annotazione polemica riguarda chi ha pagato più del dovuto: «Costoro - sottolinea il sindaco - potranno ottenere il rimborso solo presentando domanda. Questo prevede la legge. Se Trivelli e Fassone [redacted] certi del contrario, mi dicano [redacted] quale norma fondano la loro convinzione: sarò lieto di facilitare le cose agli astigiani».

Franco Cavagnino

Il sindaco **Luigi Florio** e il segretario provinciale dei democratici di sinistra [redacted] **Oddone** il primo cittadino [redacted] sulle misurazioni degli alloggi

[redacted] **QUADRI IN MUNICIPIO** [redacted]

«Mi ispira l'Alfieri»

Ma chi stimola l'opera del primo cittadino Luigi Florio? E' lo stesso sindaco a rivelarlo in una curiosa nota di informazione artistica diffusa dal municipio. In essa si descrivono i quadri che l'eurodeputato ha fatto uscire dal buio della pinacoteca civica, inagibile da tempo, per «abbellire gli ambienti del palazzo comunale». Sono opere [redacted]he egli stesso definisce «ispiratrici del mio lavoro». «Nello studio [redacted] stati sistemati un San Secondo [redacted] cavallo e [redacted] ritratto di Vittorio Alfieri», [redacted] anticamera, dov'è la scrivania di Natascia Borra, la segretaria personale [redacted] Florio, c'è ora un dipinto su Leonetto Ottolenghi e famiglia, conte di origine ebrea grande benefattore della città e una minitura di Secondo Arò, presidente della Repubblica Astese del 1797. Nell ex sala consiliare una tela del 600: «Cristo e gli Apostoli sulla riva del Borbo[redacted]. Il tutto - assicura la nota - «ammirabile dalle tante persone astigiane e non che quotidianamente vengono in municipio». [s. mir.]

Consiglio dei ministri

Sbloccati i fondi per [redacted] il Teatro Alfieri

ASTI. Sembra finita l'odissea dei finanziamenti per i restauri del Teatro Alfieri. Ieri la Presidenza del Consiglio dei ministri ha approvato il primo piano [redacted] interventi [redacted] favore dei teatri italiani che hanno ottenuto i fondi per la ristrutturazione. Fra i 23 edifici interessati c'è anche l'Alfieri.

L'«iter» della pratica di finanziamento aveva subito una battuta d'arresto [redacted] giugno. Secondo il ministero, mancava la delibera di approvazione del progetto esecutivo, avvenuta a marzo. L'amministrazione comunale si era affrettata a inviarne copia. Ora potranno arrivare i primi soldi necessari per i restauri (prevista una spesa di 9 miliardi 200 milioni). E [redacted] dicembre partirà la sottoscrizione dei Boc (Buoni ordinari del Comune) che saranno emessi proprio per il restauro del teatro. Ed entro breve sarà bandita la gara d'appalto. [r. s.]

PALIO -3

Stasera in piazza San Secondo gara fra 14 rioni e Comuni

La sfida delle bandiere scalda il tifo nei borghi?

ASPETTANDO LA CORSA

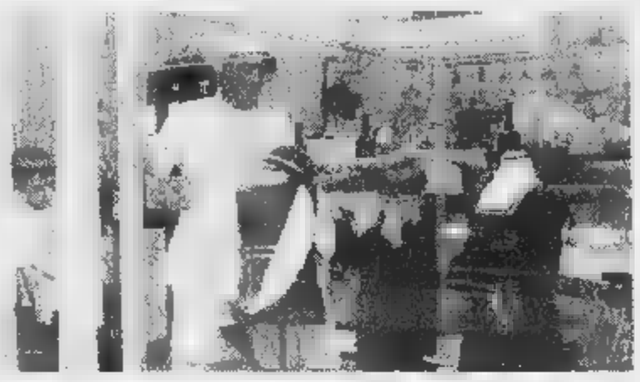

COSTUMI. Interesse e curiosità per la mostra di costumi del Palio allestita nelle vetrine dei negozi di Aliberti su iniziativa dei negozianti (nella foto vetrina della macelleria «Da Ciccio» col titolare Francesco Perainol. Sono esposti esemplari dei rioni San Secondo, San Martino e Cattedra-. Da non perdere, inoltre, la stra sull'ostensione della Sindone del 1390 nel laboratorio principessa Valentina di via Micca 38.

SALE E ACCIUGA. Un fax giunto in redazione annuncia uno scherzo danni della Torretta. Un anonimo ha elargito al comitato torrettese un contributo per l'acquisto di sale con conservare l'acciuga che il blurosso-bianco vincerà al Palio. Pronta la replica dalla Torretta: «Chi di acciuga ferisce, di acciuga perisce».

MONCALVO. Stasera (ore 20) al Principe degli aleramici. Per la corsa di domenica si è ricomposta la temibile accoppiata Gaetano Guarino (rettore) e Mario Cottone (fantino).

Oggi comincia la vigilia nel borgo fluviale: alle 16,45, nella palestra della parrocchia, pomeriggio con i bambini (giochi e canti paliofili).

ACCADE DOMANI. Apre il mercatino in piazza Alfieri. Dalle 13,30 prove di cavalli e fantini in piazza Alfieri. Cene propiziatorie nei rioni Don Bosco, Torretta, San Paolo, San Silvestro. Alle 17,30 corteo in costume dei bambini, organizzato da Santa Maria Nuova.

ASTI. Con ventuno edizioni alle spalle il «Palio degli sbandieratori-Trofeo città di Asti» annuncerà anche quest'anno che i rioni sono ben rodati per la grande sfida di domenica in piazza Alfieri? Da sempre le evoluzioni dei giocolieri delle bandiere, rappresentano la prova generale del tifo che giorno della corsa farà da cornice alla gara. Sarà così pure stasera?

Ma ecco i protagonisti della manifestazione in ordine di sfilata: apre Castell'Alfero vincitore dell'edizione 1997 (il Comune si era poi ripetuto vincendo anche il Palio); Santa Maria Nuova; San Lazzaro; Montechiaro; San Marzanotto; San Secondo; Viatosto; Cattedrale; Don Bosco; Santa Caterina; Tanaro-Trincere-Torrazzo; Torretta; Moncalvo; San Paolo. Ai vincitori andrà in premio «paliotto». La manifestazione s'inzia alle 21 in piazza San Secondo, preceduta dal corteo dei gruppi partecipanti, accompagnati dai musici.

SICUREZZA. Con manifesti affissi in città sindaco Luigi Florio invita la cittadinanza a fare in modo «che le vie percorse dal corteo le zone di access alla manifestazione, siano tenute sgombre da ogni possibile ostacolo, per consentire un miglior afflusso deflusso del pubblico e il passaggio dei mezzi di soccorso». Il primo cittadino ricorda anche ai proprietari di immobili che necessaria cautela nell'uso dei balconi privati: «Sono assolutamente vietati sovraccarichi pericolosi per l'incolumità pubblica. Ricordo in proposito che il carico di sicurezza per i balconi di 600 chilogrammi per metro quadrato».

ANTIDOPING. Il Palio ha, già da quest'anno, una norma antidoping, seppure transitoria migliorabile nei mesi che seguiranno. E' stata approvata a maggioranza, martedì sera, in Consiglio del Palio. Gli accertamenti avverranno mediante sorteggio individuando, prima della corsa, cinque cavalli da sottoporre ad analisi del sang e delle urine; identici prelievi verranno compiuti a Palio concluso sui cavalli classificatisi ai primi tre posti. Martedì sede di discussione della norma, è stato stabilito che un campione di urina e sangue venga consegnato anche al proprietario del cavallo o ad un delegato.

In caso di cavallo «bombato» sarà il proprietario a pagare per tutti, con la squalifica di un anno dal Palio di Asti (non potrà fornire cavalli). Si è polemizzato lungo su questo punto; il magistrato Paolo Bagnadentro ha votato contro l'articolo ritenendo che, ai fini della deterrenza, sia irrilevante colpire proprietario; senza dimenticare, ha ricordato, la difficoltà individuare la proprietà dell'animale.

[f. c.]

Scopri il Tuo Borgo

Scorcio di antiche mura sul penultimo tagliando

Ancora oggi e domani e poi «Scopri il tuo borgo» termina la passerella sui particolari misteriosi fotografati nel 14 rioni cittadini nei 7 Comuni che partecipano al Palio. Ma per consegnare i tagliandi ci sarà ancora tempo (vedere regolamen- pubblicato sotto). La foto di oggi riproduce un «pezzo» di vecchie mura; tocca ai lettori indovinare dove si trova questo angolo di storia. Domani pubblicheremo l'ultimo tagliando. Le fotografie con il particolare misterioso dalle 12 di ogni giorno inserite anche nel sito Internet del Consorzio dell'Asti (http://www.astidocg.it). Tutti i particolari fotografati sono visibili dalla strada. I lettori devono compilare il tagliando pubblicato sotto e barrare con la casella corrispondente

FOTO N. 20 AUT. MIN. RICH. SCADE OTTOBRE 1998

IN QUALE RIONE, BORGO O COMUNE SI TROVA IL PARTICOLARE FOTOGRAFATO?

- S.SECONDO
- S. MARTINO - S. ROCCO
- S. CATERINA
- TORRETTA
- S.
- VIATOSTO
- ST
- CATTEDRALE
- S.
- S. PAOLO
- S. MARIA NUOVA
- S. PIETRO
- DON BOSCO
- MARZANOTTO
- S. DAMIANO
- MONTECHIARO
- CANELLI
- MONCALVO
- NIZZA MONFERRATO
- BALDICHIERI
- CASTELL'ALFERO

Signore croccetta, nell'elenco a lato, la vostra risposta

Cognome

Nome Età

Indirizzo

Tel. CAP

Località

REGOLAMENTO

1 Questo tagliando, per indicare il borgo o la località in cui si trova il particolare fotografato, sarà pubblicato ogni giorno (escluso il lunedì) fino al 18 settembre. La fotografia cambierà quotidianamente. In tutto saranno pubblicate 21 fotografie, una per borgo o località.

2 I tagliandi, debitamente compilati, dovranno essere inviati a: LA STAMPA - CONCORSO «IL TUO BORGO» VIA MARENCO 32 - 10126 oppure imbucati nell'apposita urna collocata presso la REDAZIONE LA STAMPA - VIA DE GASPERI 2 - ASTI

3 I premi saranno estratti a sorte fra tutti i tagliandi con risposta esatta pervenuti entro le ore 14 di sabato 3 ottobre.

4 Non sono ammesse fotocopie del tagliando e sono esclusi dalla partecipazione i dipendenti dell'Editrice La Stampa e i loro familiari.

1 FIAT SEICENTO S

9 (ciascuna per due persone) nei seguenti ristoranti:
- L'angolo del Beato (Asti) • La Fioraia (Castello d'Annone)
- Gener Neuv (Asti) • Hasta Hotel (Valle Benedetta, Asti)
- Francese (Asti) • Braja (Montemagno)
- Dente (Torrazzo, Asti) • La Grotta (Asti)
- Il Cascinale nuovo (Isola d'Asti).

ASSOCIAZIONE ALBERGATORI E ASTIGIANI

40 «La relatività di Einstein»

50 modello Watch Imm. Easy

365 (ad un solo vincitore) da consumarsi al Caffè degli Artisti - Via Teatro Alfieri 1 - Asti

in collaborazione con: LA STAMPA

CONSORZIO DELL'ASTI

SACLÀ

Sempre affollato il quartiere fieristico in piazza Roma. Già vendute diecimila bottiglie

Sguardo sulle Langhe alla «Douja»

Oggi il Capitolo dei Cavalieri delle terre d'Asti

GIOVEDI' 17 1998
DOUJA D'OR
LA STAMPA
CAMERA di COMMERCIO ASTI
KRONO s.r.l.

Porta un amico alla Douja

Presentando questo tagliando alla della "Douja D'or" in piazza Roma fino al 20 settembre, per ogni degustazione pagata, ne verrà offerta una in omaggio

NOME

COGNOME ETA'

NON VALGONO LE FOTOCOPIE

ASTI. Dopo la bagarre dei primi giorni, nel quartiere fieristico della Douja d'or in piazza Roma si tira fiato. Tra gli scaffali si nota qualche falla, dopo l'assalto degli acquirenti: stando alle prime stime sono già state vendute oltre 10 mila bottiglie.

Oggi la giornata sarà dedicata ai vini Langa e Roero: alle 17 s'inizieranno le degustazioni. Nel programma è compreso anche il Solenne Capitolo della Douja, dell'Ordine dei Cavalieri delle Terre d'Asti e del Monferrato, che si terrà dalle 18 all'azienda vinicola Maurizio Ferraro di Montemagno.

Grande partecipazio- ieri mattina alla presenta- della tesi di laurea di Claudio Venezia «Commercio elettronico e mutamenti socio-culturali», dedicata a Internet e al marketing del vino. Ne hanno parlato il direttore della Telecom di Asti Michelino Musso e Guido Lazzarino, sociologo dell'Università di Torino. Interesse anche alla postazione Internet nello stand Telecom.

CENA. Prosegue a palazzo dei Leoni, Balbo, «A cena con la Douja». Stasera gli chef dei ristoranti «La Grotta» Asti, i veneti «Cavallino» di Cavallino e «Al Campiello» di San Donà di Piave, proporranno carne cruda con verdure del Tanaro, pasta e fagioli, porchetta di mare, bunet. Ogni portata è abbinata a un vino premiato al concorso. Il costo è di 75 mila lire, prenotazioni: 0141/599.592, 593.933 o 437.082.

ORE LIETE. Dalle 12 alle 13 e dalle 19 alle 20 ogni degustazione agli stand di piazza Roma è corredata da stuzzichini.

SPETTACOLI. Dalle 21,30, musica con il gruppo astigiano «Jeeg e i robot d'acciaio»: sigle di cartoni animati giapponesi rock Anni '80. Ingresso libero.

BRINDISI I lettori de «La Stampa» possono brindare con un amico. Basta presentare al banco assaggio tagliando qui a fianco: pagando una consumazione, si otterrà gratis un secondo calice di vino, dello stes- valore di quello scelto (da 3 6 mila lire).

(c. f. c.)

LETTERE AL GIORNALE

Interverremo quei tombini

In riferimento alla lettera di domenica 6 a firma Marco Robba circa le condizioni in si trova la pavimentazione della S.P. «Asti-Acqui» nel tratto di San Marzanotto Piana, si ritiene precisare quanto segue:

- la strada è stata oggetto di lavori di posa di nuove condotte dell'acquedotto e fognaria; tali lavori hanno interessato il piano viabile su tutta la sua larghezza e per una profondità variabile tra i 2 i 4 metri;
- a seguito dei lavori si è proceduto alla stesa del primo stato di saturazione, l'attuale asfaltatura non è quella definitiva;
- gli avvallamenti che attualmente si sono formati non sono la guenza dei lavori, l'assestamento naturale del materiale di riempimento degli scavi. Assestamento previsto e possibile il transito dei mezzi; la quota dei tombini è quella già definitiva (3 più alta), perché fuoriescono dall'attuale pavimentazione.

Purtroppo gli automobilisti do- pazientare ancora qualche mese prima di trovare un piano viabile perfettamente liscio e privo di sobbalzi, situazione che si otterrà quando verrà steso lo strato di usura - tappetino di cm. 3 - e cioè quando l'assestamento del materiale di riempimento sarà completato, per ora è stato richiesto all'Asp, ente responsabile, di intervenire punti più avvallati.

Quanto prima invece si procederà alla stesa del tappeto di usura nel tratto di strada compreso tra l'incrocio di località Boana e l'in- con la strada Comunale per San Marzanotto Paese, su tutta la larghezza della carreggiata, mentre per il tratto tra l'incrocio tra strada comunale Stangona la strada provinciale per Mongardino, si procederà, tra breve tempo, ad un livellamento di metà carreggiata, in attesa che proceda alla stesa del tappeto di usura.

Giovanni Borriero,
vicepresidente
Provincia di Asti

L'alcolismo e Douja d'or

In questi giorni di Douja d'or vorremo ricordare che la proposta porre sulle bevande alcoliche l'avvertenza sui pericoli connessi al loro uso non è certo soluzione all'alcolismo, rappresenta in ogni caso un segnale positivo perché induce ad maggiore attenzione al problema, sia nei consumatori che nell'opinione pubblica.

Non è da considerarsi una prescrizione proibizionistica perché limita la capacità di scelta delle persone. Gli aderenti ai Club Alcolisti in Trattamento non favorevoli ai divieti ma a iniziative che facilitino le scelte consapevoli.

L'Organizzazione Mondiale della Sanità raccomanda la riduzione dei consumi di alcol riconoscendo una componente di rischio anche al bere moderato. Ad esempio nelle industrie dove sono stati aboliti gli alcolici sono diminuiti gli infortuni ed è tata la produttività. Il di alcol, ed in particolare di vino sta diminuendo per una pubblicità sfavorevole, per fenomeni legati all'evoluzione delle abitudini sociali. I produttori dovrebbero tenere in considerazione complessità e inevitabilità tali fattori e convertire la produzione.

Francesco Buffa,
presidente Club Alcolisti
in trattamento Asti

NUMERI UTILI

SANITARIA

118

AUTOAMBULANZE

CROCE VERDE: **Asti**: 0141.593.345. **Nizza**: 0141.726.390. : 0141. 955.333. **Montafia**: 0141. 997.555. **Montemagno**: 0141. 63.666.

CROCE ROSSA: **Asti**: 0141.417.741; **Calliano**: 0141.921.979; : 0141. 824.222; **Annone**: 0141. 401.388, **Castelnuovo D. B.**: 011. 9927.301; **Cocconato**: 0141. 907.503; **Costigliole**: 0141. 966.779; **Isola**: 0141.958.665; **Monale**: 0141.669.237; **Monastero B.**: 0144.88.290; **Moncalvo**: 0141. 921.313; **Montegrosso**: 0141. 853.175; **Montiglio**: 0141. 994.696; **S. D** : 0141. 975.910; **Villafranca**: 0141. 943.777; **Villanova**: 0141. 948.445.

GUARDIA

Asti: 0141.211.430. : 0141.928.444. **Canelli**: 0141.832.525. **Castelnuovo D.** : 011.987.8488. **Cocconato**: 0141.907.503. **Costigliole**: 0141.961.414. : 0141.88.048. : 0141. 917.444. **Montechiaro**: 0141. . **Montemagno**: 0141. : 0141.7821. **Rocca** : 0141.408.160. **Damiano**: 0141. 975.910. **Villafranca**: 0141. 943.644. **Villanova**: 0141. 948.555

FARMACIE TURNO

Ad **Asti**: sono turno con orario 8,30 alle 19.30 senza interruzione la farmacia ria, corso Alfieri 343, tel. 0141.353.839. Con orario dalle 8,30 alle 12.30 e dalle 16.30 alle 8 giorno vo la farmacia na, via Cavour 90, tel. 0141.594.744.

Canelli: Sacco, via Alfieri 15.

Moncalvo: Ardizzone, via XX Settembre.

Nizza: Bianchi, via Pari 1.

pronto intervento 112

Asti: 0141.530.196. **Bubbio**: 0144.8103 : 0141.823.663. **Castagnole L.**: 0141.878.161. **Castelnuovo D. B.**: 011.987.5152. **Costigliole**: 0141. . **Moncalvo**: 0141. 917.100. **Montegrosso**: 0141. 853.095. : 0141.721.823. **San Damiano**: 0141. 975.064. **Villanova**: 0141.

FINANZA 117

Asti: 0141.593.232-31.743. : 0141.823.481 **Nizza**: 0141.721.155

POLIZIA pronto intervento 113

: **Questura Prefettura** 0141. 418.111. **Stradale** : 0141. 212.356. **Nizza**: 0141.721.704. **strada A21**: 0131.361.268

ATL Agenzia turistica locale

Asti: 0141.530.357, fax 0141.538.200

VITA AMMINISTRATIVA

. Si parlerà di metanizzazione a Mombarone e Valmairone, situazione strade e interventi urgenti da attuare in frazione al Consiglio di circoscrizione cato per stasera, alle 21, al centro civico. Il «parlamentino» dovrà pure decidere come destinare i fondi relativi '98.

ASTI SUD. Tornare a impiegare uno o più addetti, nell'ambito del progetto sui lavori socialmente utili, per tenere aperta la biblioteca di quartiere: è quanto chiede il «parlamentino» ventina al Comune. Il presidente Marco Bonino ricorda che il precedente esperimento aveva dato buoni risultati: la biblioteca, situata centro civico di via Della , era diventata punto di riferi- per molti cittadini. Ora vorrebbe replicare l'iniziativa, in modo da tenere aperta biblioteca nei pomeriggi dal martedì al v .

La giunta, secondo quanto prevede la recente legge regionale, autorizzato il sindaco Flavio Pesce a presentare le domande necessarie per il finanziamento degli nido cittadini. La pratica riguarderà una contribuzione di una sessantina di milioni, relativa al '98, per gli edifici di Colania e via Isonzo. Da novembre i piccoli utenti, terminati i lavori di ristrutturazione dell'edificio di Colania, ospitati ne di zona Acqui.

Per effetto della legge nazionale di riordino, diminuiranno da 14 a 10 le sezioni elettorali cittadi- Tutti i seggi saranno allestiti alle scuole piazza Repub- . Nessuna sezi verrà aperta, succedeva in passato, nelle aule delle scuole elementari di via Giuliani. Per il sindaco si tratta di una ridistribuzione più razionale delle sezioni, con una sistemazione logistica più centrale che va incontro alle esigenze dei cittadini.

MONTECHIARO. Un progetto della giunta prevede il recupero nella cascina Piesenzana di via Maresco locali da destinare all'accoglienza turistica e alla istituzione di un mu- per il tartufo (il paese è sede di una fiera regionale, che quest'anno terrà domenica novembre). Il progetto dovrebbe essere finanziato con fondi europei, circa 170 milioni sui previsti per realizzazione. In Consiglio comunale la minoranza si è espressa contro l'utilizzazione di fondi locali per questa destinazione.

REVIGLIASCO. Il Comune orientato ad acquistare un fabbricato in via Gioberti collocarvi il proprio magazzino. La questione discussa sabato, alle 9,30, Consiglio.

Rallentamenti e imbottigliamenti: piazza Alfieri chiusa per il Palio, altri guai in centro

Traffico, un altro giorno di code

Nuovi problemi oggi con la chiusura del ponte del cimitero

ASTI. Ancora giorno caldo, ieri, per la viabilità: e oggi la chiusura del ponte sul Borbore, viale Don Bianco (conduce al cimitero), potrebbe complicare di più le cose. Ieri mattina, giorno di mercato, nel raggio poche centinaia di metri il centro cittadino ha dato immagini sé diametralmente opposte: calma quasi irreale piazza Alfieri, chiusa per consentire la collocazione delle tribune e della pista del Palio; invece intorno a piazza Campo del Palio, che ha ospitato anche le bancarelle degli ambulanti piazza Alfieri. Rallentamenti e imbottigliamenti si sono avuti, nelle ore di punta, in piazza Marconi corso Einaudi, in particolare all'incrocio con corso Savona. Piazza Campo del Palio è stata chiusa agli automobilisti verso le 7,30, quando gli unici posteggi disponibili (area ex foro Boario), sono stati occupati dai pendolari. Durante la mattinata l'assenza numerosi ambulanti ha consentito un restringimento degli spazi per il mercato: la piazza è stata riaperta alle auto verso le 12,30. Viabilità appesantita anche corso alla Vittoria, dinanzi ai giardini pubblici: la chiusura di piazza Alfieri ha obbligato gli automobilisti provenienti da corso Einaudi a passare sotto l'ospedale.

Qualche problema si è registrato anche in periferia: dopo la chiusura totale, lunedì martedì, per consentire i lavori di Italgas e Enel, ieri il ponte sul Borbore, in corso Alba, ha funzionato a «part time»: i mezzi hanno potuto procedere in senso unico alternato. Il traffico è stato regolato da un semaforo.

La circolazione tornerà regolare oggi, quando sarà però chiuso l'altro ponte sul Borbore, quello di viale Don Bianco, il tratto che conduce al cimitero urbano. In previsione della costruzione del nuovo attraversamento sul torrente, dovrà essere spostata una condotta dell'acquedotto. In viale Don Bianco gli automobilisti non potranno transitare a partire dalle 9: i lavori dovrebbero terminare nel primo pomeriggio (si calcola uno stop, per la viabilità, di circa 6 ore).

Chi proviene da corso Don Minzoni, per raggiungere corso Alba dovrà imboccare il cavalcavia. Gli automobilisti in arrivo da Revignano, e diretti in città, dovranno percorrere strada Santo Spirito per poi guadagnare il ponte corso Alba e corso Venezia. [l. n.]

Due immagini di automobili in coda divenute consuete in questi giorni in città: le foto sono state scattate in corso Einaudi e via Fontana

QUEL SEMAFORO CHE NON C'E'

ASTI. In questi giorni difficili per il traffico astigiano si aggiungono anche le lamentele di molti automobilisti in transito per la città che utilizzano le uscite dei caselli autostradali. In entrambi i casi ad Asti Ovest e Asti Est l'immissione lungo la statale non è agevole. Ad Asti Ovest chi deve girare a sinistra per entrare in città da corso Torino si trova a dover inserirsi nel traffico di entrambi i di marcia della statale non basta la corsia di scorrimento centrale. Ad Asti Est si formano all'incrocioconla statale perAlessandria code lunghissime in entrata e uscita considerando che è il casello che raccoglie anche il traffico dell'Albese, compresi centinaia di mezzi pesanti. Perchè non evitare questi inconvenienti con semafori che potrebbero essere attivati nelle giornate o anche solo nelle maggior traffico?

Scuola di Canelli

A giugno prime aule in via Asti

CANELLI. Buone notizie per la scuola superiore di via Asti, in costruzione da quasi 10 anni ancora terminata. Martedì in municipio Canelli, il vicepresidente della Provincia, Giovanni Borriero, ne ha annunciato definitivo completamento indicando date e termini precisi. Entro fine mese la gara d'appalto per l'allestimento della prima tranche di 10 aule, con palestra, uffici laboratori (stanziati tutto 4 miliardi e 900 milioni); a novembre l'assegnazione delle opere che saranno completate nel giugno '99 inaugurate per l'anno scolastico '99/2000 con il trasloco nella struttura di via Asti della scuola per periti Artom (110 allievi, oggi nella vecchia sede via Cassinasco.

«Appaltare il completamento delle prime dieci aule è un risultato importante» ha sottolineato Borriero. L'architetto Balbo e gli ingegneri Boero e Biletta, curatori del riassetto della scuola (il cantiere subì danni nell'alluvione '94) hanno poi illustrato le caratteristiche della struttura.

Commenti positivi dal sindaco Oscar Bielli. «E' il primo passo per la creazione a Canelli di un polo scolastico nel settore tecnologico». Soddisfatto anche preside dell'Artom Giancarlo Delillo. Alla riunione hanno partecipato anche consiglieri comunali canellesi oltre a genitori e docenti. [fi. l.]

IN BREVE

Asti

Fallita impresa di pompe funebri

Sentenza di fallimento in tribunale per l'impresa «Pompe funebri riunite astigiane» (ex Fratelli Viarengo) di corso Alessandria. L'esame del passivo si svolgerà il 14 ottobre. Giudice delegato Enrico Della Fina, curatore l'avvocato Camillo Goria. [r. gon.]

Asti

Tenta di rubare auto condannato a tre mesi

Tre mesi di reclusione è la pena patteggiata per direttissima da Rossano Molinaro, 29 anni, via Cattedrale 1. Il giovane era stato arrestato domenica dai carabinieri mentre cercava di rubare una Punto in via Bosco. Su richiesta del difensore, Roberto Caranzano, il processo è stato celebrato con il rito del patteggiamento. Il giovane resta in carcere.

Isola

Conferenza variante rinviata ad ottobre

E' slittata la Conferenza dei servizi sulla variante di Isola: prevista in un primo tempo per oggi, la riunione si terrà a ottobre (data ancora da stabilire). [l. n.]

Valfenera

Ampliamento discarica riunione il 23 settembre

Sull'ipotesi di aprire la discarica di Pian della Guerra al resto dell'Astigiano, il Comune di Valfenera darà una risposta al Consorzio rifiuti dopo il 30 settembre: e quanto scrive il sindaco Camisola al presidente Roggero. Entro il 30 settembre le associazioni locali dovranno esprimersi sulla questione: poi il Consiglio comunale dovrà deliberare. Il 23 settembre il nuovo progetto di ampliamento della discarica (aperta Valfenera e Dusino) approderà alla Conferenza dei servizi in Provincia. [l. n.]

Asti

Telesubalpina replica la sfilata delle Sagre

Oggi alle 16,30 su Telesubalpina andrà in onda la replica della sfilata del festival delle Sagre. Le immagini saranno commentate da Ercole Zuccaro Anna Gogliardi.

Isola

Al Festival solidarietà verso il Terzo Mondo

Solidarietà al Festival delle Sagre: la Chiesa cristiana avventista del settimo giorno, che ha sede a Isola, ha raccolto fondi per i bambini del Terzo Mondo. Centinaia i palloncini distribuiti agli astigiani che hanno risposto al progetto «Un gesto d'amore». [l. n.]

Nizza

Bussi resta alla guida della cantina sociale

E' ancora Franco Bussi a guidare la cantina sociale di Nizza: vice sono Francesco Clerici e Giuseppe Laudano. La cooperativa nicese conta 270 soci conferitori. In media ogni anno vengono vinificati oltre 40 mila quintali di uve. [e. ce.]

L'ufficio Sorbello

Amato Barile ha lasciato la procura

Amato ha la procura presso la pretura dal giugno '96

ASTI. Dopo oltre due anni di servizio Amato Barile ha lasciato la guida della procura presso la pretura. Il magistrato, 47 anni, avellinese, ha ottenuto il trasferimento ad Ariano Irpino dove è stato nominato procuratore capo. Gli uffici di via Hope saranno affidati a Sebastiano Sorbello: dal prossimo anno (ma non è esclusa la proroga di un anno) saranno accorpati alla procura del tribunale a seguito dell'istituzione del giudice unico. La sede astigiana è tra quelle interessate dalla riforma. Attualmente, le funzioni di sostituto procuratore sono svolte da Vincenzo Paone e Anna Ricci. [r. gon.]

La difesa del presidente della Provincia Goria dopo il libro-bianco dell'opposizione

Quegli incarichi esterni sono utili

Sono 139 i progetti appaltati in poco meno di 3 anni

ASTI. Dopo i primi commenti, il presidente della Provincia, Giuseppe Goria, prende nuovamente posizione sul «libro bianco» che la minoranza (FI, Lega, Udr, An) ha diffuso contro gli incarichi esterni affidati dalla giunta. In numeri: 139 progetti appaltati in poco meno anni (maggio 1995-giugno '98) per una spesa complessiva di 4 miliardi 218 milioni.

Goria replica con «memoria difensiva» cinque cartelle dattiloscritte, affrontando anche alcuni particolari» sollevati dalla minoranza.

Azienda Mercantile». Il «libro bianco» ha denunciato che l'affidamento della conduzione dei terreni agricoli ha privilegiato la società (Euroidea) che aveva presentato costi superiori rispetto alla Fin-Port. «Tra le diverse offerte pervenute - scrive Goria - la giunta scelse quella motivatamente ritenuta più conveniente per il rilancio di un'azienda fortemente in declino. Dopo due anni i risultati ci danno ragione».

Astifest. La minoranza ha sempre criticato che il festival del cinema sul vino, nato Provincia, sia poi stato «ceduto» all'esterno (Sagittario editore). «Con i pareri tecnici favorevoli - precisa Goria - si sono affidate sorti di una difficile e pesante scelta al gruppo di professionisti che ha presentato le migliori credenziali. Se l'avventura non darà buoni frutti saremo responsabili un errore. In caso positivo a guadagnarci non saremmo noi, ma tutto settore produttivo più importante dell'Astigiano. Perciò preferiremmo lavorare in un contesto in ci si confrontasse tutti per fare meglio, invece creare ed alimentare polemiche di stampo propagandistico-elettorale».

Comitato editoriale. L'organismo è formato da «un gruppo di intellettuali disponibili a lavorare sostanzialmente gratis». Secondo Goria, la minoranza «ha avanzato reiteratamente la sola richiesta di inserire anche persone di gradimento dell'opposizione nel gruppo di lavoro. Abbiamo detto di fare proposte precise, con riferimento alle competenze necessarie e non agli orientamento politici: nessuna risposta».

Alluvione. Sul discusso incarico all'ingegner Scalzotto, scrive Goria, «i pareri di regolarità tecnica e di legittimità furono tutti conformi. Perchè si dice il contrario?».

Sorteggi e rotazioni. «Questa amministrazione - scrive - ha inaugurato la costituzione degli albi professionisti aperti alle domande degli interessati, tra cui i responsabili degli uffici (non la giunta) scelgono le competenze più idonee. Abbiamo introdotto il sistema di sorteggio casi di affidamento prestazioni predeterminate, attribuito incarichi esterni attuando una rotazione precedentia».

Perchè gli incarichi. «Quando i responsabili tecnici degli uffici e dei servizi chiedono alla giunta di ricorrere a collaborazioni esterne è perchè non ritengono di poter realizzare, col solo personale dipendente, quanto è necessario» chiarisce Goria. «A proposito del personale interno - segnala - questa giunta ha riaperto concorsi pubblici per ogni qualifica e proceduto a tutte quelle assunzioni che gli equilibri bilancio consentono». [l. n.]

Il presidente Giuseppe Goria

CASTAGNOLE MONF.

Oggi la nuova Mercantile

«Benedetto» dal recente accordo di programma tra Regione, Provincia e Comune, il progetto sul recupero della «Mercantile» di Castagnole Monferrato sarà presentato stamane in una conferenza stampa convocata, per le 10, in azienda. Interverranno il sindaco Lidia Bianco, presidente della Provincia, Giuseppe Goria, l'assessore regionale al Turismo, Ettore Racchelli, i progettisti della società Erde di Acqui. piano (4 miliardi 900 milioni) prevede la realizzazione di un centro congressi (125 posti), un ristorante (60 coperti), 27 posti letto, uno spazio permanente sui prodotti locali dell'Astigiano. Al termine dell'incontro l'assessore all'Agricoltura Ambiente della Provincia, Giovanni Pensabene, presenterà i risultati delle sperimentazioni, incentrate sull'agricoltura biologica, avviate in azienda nell'annata agraria 1997/'98. Si parlerà anche di lotta alla metcalfa. [l. n.]

Gli amministratori nicesi: «Polemiche sterili»

Canalli e Nizza divise dal nuovo sportello Inail

NIZZA. Dopo gli uffici finanziari della Valle Belbo, accentrati in città, anche l'Inail ha prospettato l'ipotesi dell'apertura di uno sportello Nizza: il progetto è passato inosservato ai canellesi ed il sindaco Oscar Bielli, nei giorni scorsi, aveva chiesto spiegazioni alla sede astigiana dell'ente.

Un'ennesima polemica Niza-Canelli, sul «patrimonio» di uffici pubblici? Stando alla volontà di Bielli parrebbe di no, perchè il sindaco della città dello spumante si era limitato a fare osservazioni sul fatto (peraltro noto), che nella sua zona ci fossero più industrie e più iscrizioni all'Inail.

Per i nicesi invece, la vicenda ha assunto l'aspetto di un'ulteriore provocazione. dal «Campanon» (sede del municipio) non si fatta attendere la risposta.

«Tutte le volte che da Asti qualcuno ricorda che esiste la nostra valle - ha attaccato il sindaco nicese Flavio Pesce durante conferenza stampa - invece essere soddisfatti, puntualmente da Canelli arrivano polemiche sterili. Il nostro obiettivo come città più grandi della zona è quello di dare servizi ai cittadini e a tutti quelli che vivono nei paesi più piccoli».

Parere analogo ha espresso l'assessore ai lavori pubblici Mauro Oddone (è anche consigliere provinciale del gruppo di maggioranza).

Oddone, ha ricordato che Canelli la Provincia ha fatto l'investimento più sostanzioso degli ultimi anni, con lo stanziamento di miliardi per la nuova sede dell'istituto per periti Artom».

Ed ha concluso: «A Nizza non ci siamo di certo sognati far polemiche, ben ga un edificio nuovo per tutta la zona». [e. ce.]

Si è spento in ospedale ad Alessandria, dov'era ricoverato per i postumi di un incidente stradale

Morto il fotografo-contadino di Mombarone

«Memoria storica» della zona, aveva allestito anche un museo

ASTI. Giuseppe Franco, il fotografo-contadino di Mombarone, è morto all'ospedale di Alessandria, dov'era ricoverato per i postumi di un incidente stradale avvenuto Sessant, il primo settembre. Lascia i figli Carlo, 50 anni, parroco di Masio, Abbazie e Redabue, e Mario, dipendente Fiat, anch'egli fotografo. Non ancora stabilita la data dei funerali.

Franco avrebbe compiuto 85 anni a novembre. Il padre, Carlo, che aveva appreso la tecnica fotografica da Secondo Pia (al quale è dedicata la mostra antologica all'Archivio storico del Comune ed stato compagno del regista Giovanni Pastrone, in lunghe escursioni nella campagna attorno a Mombarone), nell'Ottocento aveva aperto uno studio fotografico e, oltre ai ritratti, ha lasciato numerose testimonianze sulla vita non solo dei dintorni, attraverso veri reportages fotografici. Giuseppe Franco aveva raccolto il materiale ereditato dal padre (compresa l'attrezzatura tecnica), che esposto in un piccolo museo a Mombarone e, pur proseguendo il lavoro dei campi, aveva continuato a mantenere in attività lo studio fotografico.

Giuseppe Franco era diventato la memoria storica della zona. Sulla falsariga del diario scritto da un suo avo, arruolato dall'esercito napoleonico come cavaliere, anni fa incominciò a scrivere le sue memorie. Le ultime fatiche sono state una mostra a Mombarone (in concomitanza con quella all'Archivio) dedicata a Secondo Pia e un libro (già in fase di stampa), dal titolo «Nelle immagini di ieri, futuro del passato», con oltre 400 immagini scattate dal padre tra la fine del secolo scorso e l'inizio del Novecento.

Armando Brignolo

Giuseppe Franco, 85 nel suo piccolo museo Mombarone accanto una vecchia macchina fotografica appartenuta padre Carlo che aprì nell'Ottocento uno studio di posa (il fotografo-contadino è morto per i postumi un incidente stradale Sessant

Un appello a Canelli

Chi vuole ospitare bimbi di Cernobil durante il Natale?

CANELLI. Un Natale da trascorrere ospitando un bambino bielorusso che vive nella zona della centrale nucleare di Cernobil. E' la proposta dei volontari canellesi dell'associazione «Martin Sicuro» (la sede centrale è Teramo) che occupa da anni dei soggiorni in Italia di bambini bielorussi orfani.

«E' il secondo anno che organizziamo una vacanza canellese - spiega Angela Grimaldi, volontaria dell'associazione - Ogni anno ne allestiamo due: il problema è trovare famiglie disposte ad ospitare gli orfani (dai 10 ai 14 anni) che spesso vivono in istituto». A carico della famiglia il costo del viaggio aereo (circa 700 mila lire) vitto e alloggio. «Vogliamo offrire ai bambini - spiega Angela Grimaldi - una vacanza serena in famiglia. Per questi ragazzini, colpiti dalla tragedia di Cernobil, è il regalo più grande». Info, allo 0338/238.63.06. [fi. l.]

PAGINA A CURA DELLA ASSOCIAZIONE MEDIATORI AGENTI IMMOBILIARI

Ai AURORA immobiliare

L.go Martiri della Liberazione, 1 - ASTI
Tel./Fax 0141-594689

ALLOGGI IN ASTI

Zona Stazione - alloggio di ingresso, cucinotta, 3 camere, bagno, cantina, posto auto. L. 140.000.000

Pressi Corso XXV Aprile - grazioso bilocale con angolo cottura, cantina, posto auto, vol. garage. Risc. autom. L. 105.000.000

Corso Dante - alloggio finemente rifatto di ingresso, cucina, salone, 2 camere letto, bagno, cantina. Risc. autom. Trattativa riservata.

Zona Residenziale - lussuoso alloggio di ingresso, cucinotta, sala pranzo, 2 camere letto, salone, bagno, cantina e garage. L. 370.000.000

Pressi Corso Alba - ultimo piano, alloggio di ingresso, cucina, 2 camere, bagno, cantina e garage. L. 175.000.000

Piazza Torino - alloggio ristrutturato di ingresso, cucina, sala, camera matrimoniale, singola, bagno, cantina, posto auto L. 160.000.000

Piazza Torino - alloggio di ingresso, cucinotta, 2 camere, bagno, cantina, posto auto. L. 105.000.000

Centro Storico - alloggio ristrutturato di ingresso, cucinotta, sala, 2 camere letto, bagno, cantina e garage. L. 165.000.000

Via Roero - alloggio ristrutturato di ingresso, cucina, sala, 2 camere letto, bagno, cantina. L. 218.000.000

In posizione centrale - vendesi muri negozio. Trattativa riservata.

FUORI ASTI

Pressi Quarto - casa padronale da ristrutturare, indipendente su tre lati, con 1500 mq. di terreno antistante. L. 250.000.000

Cortanze - in posizione panoramica, bella villa indipendente su 4 lati, con giardino circostante e terreno. L. 295.000.000

Pressi Montegrosso - villa recente di 5 vani, doppi servizi, terrazzo, cantina, ampio garage, giardino e terreno. L. 255.000.000

Murisengo - alloggio di ingresso, cucinino, tinello, camera letto, salone, bagno, cantina, cortile

Prima cintura - in bella posizione villa bifamiliare indipendente con terreno circostante. L. 465.000.000

Montaldo Scarampi - casa indipendente sui tre lati abitabile di 4 vani, bagno, cantina, cortile, terreno e giardino privato. L. 95.000.000

Vigliano - in posizione panoramica, casa libera sui tre lati con cortile, orto e piccolo terreno a frutteto. L. 75.000.000

Azzano - casa indipendente sui tre lati, ristrutturata, di cucina, salone, 3 camere letto, doppi servizi, terrazzo, lavanderia, cantina, garage doppio, cortile. L. 215.000.000

2 km da Asti - in posizione soleggiata, bella struttura di villa unifamiliare con terreno circostante.

ASTI - AFFARI

di Basacco & Di Fatta s.n.c.

ALBO MEDIATORI nr.

Via P. Micca 30 - ASTI Tel. 0141/53.210

IN ASTI - C.SO TORINO vendesi locale commerciale affittato L. 650.000 mensili di mq. 60 + 25 mq. di cantina. Ottimo per investimento.

SERRAVALLE D'ASTI vendesi terreno edificabile 1.700 mq.

IN ASTI - ZONA VALMANERA vendesi magazzino di mq. 100 nel seminterrato

ASTI - VIA P. MICCA al P.T. in bella casa, alloggio mq. 110 2 letto, cucina ab., soggiorno, servizi, balcone, cantina grande. Risc. aut.

SAN REMO vendesi attico di ingresso, soggiorno, cucinino, 2 camere letto, 2 servizi, grande terrazzo. posto auto di proprietà. Anno di costruzione 1970. Spese di riscaldamento condominio L. 2.000.000 annui.

Richiesta L. 360.000.000

ASTI - in residenziale grande villa bifamiliare su 2 piani con tavernetta, cantina, garage, grande giardino, ecc.

ATTIVITÀ

ASTI - CEDESI Lavanderia con arredamento nuovo. (96A022)

IN ASTI - CEDESI attività di sala giochi con servizio bar, ottima per 2 persone

IN ASTI - CEDESI negozio profumeria 4 vetrine, ben arredato. (98A07)

AMBULANTE IN ASTI zona P.zza Catena cedesi. Posto fisso con Tab. VI frutta e verdu- compl. attrezzature del camion.

Ottimo incasso giornaliero (97A31)

IN ASTI - C.SO ALFIERI (vic.) cedesi pasticceria forno, rivendita pane. Ottimo 3 persone.

IN ASTI - ZONA FORTE PASSAGGIO cedesi per motivi familiari, negozio di elettrodomestici e videocassette. (98A22)

IN ASTI CEDESI negozio gastronomia Tab. I - VI attività adatta a 4/5 persone, elevato giro di affari, attrezzature ottime.

GESTIONE

AVVIATISSIMA CENTRALISSIMA pasticceria cedesi in gestione ad ottime condizioni - solo referenziatissimi.

immobiliare commerciale s.n.c.

PALUCCO

in posizione dominante casa padronale indipendente: salone, 6 camere, cucina, servizi, cantina attrezzata, porticato, magazzini, stalla, 32 giornate di terreno accorpato all'immobile. trattativa riservata.

ASTI VILLAGGIO SAN FEDELE

elegante alloggio: salone, 3 camere, cucina, doppi servizi, garage doppio, cantina giardino privato di 300 mq.

PRESSI ISOLA D'ASTI

bella villa indipendente immersa nel verde composta di salone, cucina, 4 camere, doppi servizi, lavanderia garage.

ASTI VIA BROFFERIO, 63 (Via Cavour)
TEL. 0141.354.076 - 0141.354.077

SPECIALCASE

Intermediazioni Immobiliari

SC SPECIALCASE

C.so Milano, 29 ASTI
Tel. 0141/59.99.21 r.a. - Fax 0141/59.99.25

Complesso Residenziale "LE SERRE"
Via Cagna - ASTI

In palazzo di prossima edificazione prenotiamo alloggi di metrature e box auto.

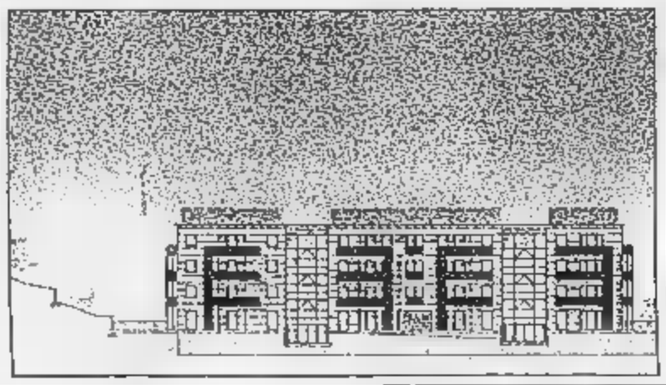

TORREROSSA

Immobiliare s.r.l.

Tel. 0141.594.616 r.a. - C.so ALFIERI, 418 - ASTI

IMMOBILI IN ASTI VENDITA

CENTRO (P.ZA ALFIERI) prestigioso alloggio composto da ampio ingresso, salone, 3 camera, servizio. ripostiglio - Lira

VICINANZE UPIM alloggio adatto anche ufficio, al 1 piano con ascensore, composto da 2 rip. servizio abitabile, ripostiglio L. 160.000.000.

C.SO ALFIERI (ZONA CATTEDRALE) alloggio composto da ingresso, cucinino, camera, bagno, ripostiglio, balcone e cantina L. 88 .000.

VIA BELLINI casa da rivedere internamente. su due piani di circa mq 130/140 possibilità di ampliamento - cortile indipendente, giardino, boxes auto - prezzo interessante.

C.SO casa indipendente completamente ristrutturata, due piani: 120 per piano con mansarda. Giardino, cortile indipendente, magazzino. Riscaldamento autonomo a metano. Interessantissimo prezzo di L. 350.00 .

OEL PORTONE alloggio da rivedere internamente, in caseggiato di tre ristrutturato, composto da ingresso living angolo cottura, 3 camere, bagno, balcone, cantina e box auto L. 110.000.000 - Riscaldamento autonomo a metano.

STORICO in palazzetto d'epoca, alloggio di particolare pregio, disposto su due piani ristrutturato completamente, composto da ingresso, salone, cucina, 3 camere, 3 bagni, grande vista lotti, cantina e box. Trattativa riservata.

VICINANZE MADONNA DEL PORTONE alloggio piano alto con . composto da ingresso, cucina, 3 , bagno, ripostiglio, 2 balconi, . Abitabile subito L. .

IMMEDIATA CINTURA DI ASTI graziosissima villetta a schiera su due piani con giardino indipendente. L. 322.400.000.

C.SO XXV APRILE (vicinanze) 2 alloggi adiacenti, il primo composto da ingresso, cucina grande, ampia camera da letto, bagno, ripostiglio - ordinato L. 95.000.000 - composto da ingresso, cucina, 2 camere, bagno, 2 balconi, cantina L. 125.000.000.

FUORI VENDITA

5 **A ASTI** graziosissima casetta con giardino indipendente, composta ingresso, due , servizi, lavanderia L. 85.000.000

AZZANO interessante divisibile in due alloggi, di ampia superficie , con locale commerciale annesso L. 5 .

CALLIANETTO (vicinanze) casa in posizione collinare e panoramica, ristrutturata a nuovo, su due piani composta da ingresso, salone con , 2 camere letto, cucina, doppi servizi, lavanderia con forno a legna, doppio box, cantina, porticato, magazzino e locale caldaia. Terreno mq. 500 circa. L. 315.000.000.

ATTIVITÀ C RCI di genere a prezzi inte per giovani che vogliono un'attività in proprio.

INTERMEDIAZIONI IMMOBILIARI s.a.s. di LIGUORI R. & C.

ASTI - P.za Statuto, 1
Tel. (0141) 595675 r.a.

ADERENTE
PERIZIE - CONSULENZE
Acquisti solo col 30% in contanti

AFFITTI E CESSIONI

G. Testa a referenziati alloggio di 60 mq.
C.so Torino vicinanze Pam affittasi garage singolo
Via Carducci ampio appartamento finemente ristrutturato, 300 mq. a referenziati.

ALLOGGI
ZONA CENTRO

P.zza Castigliano in palazzotto del '600 finemente ristrutturato, splendido appartamento composto di salone, cucina, camere, doppi servizi, ampia tavernetta e cortile privato lastricato.
Richiesta L. 730.000.000

1) centro storico raro gioiello di stabile antico egregiamente restaurato, circa 300 mq. abitativi lastricato.
2) Ampio ufficio rappresentanza; informazioni in ufficio.

Via Comentina ottimo uffi- ampio ingresso, 4 vani, doppi servizi, doppie entrate 150 mq. circa.
L. 400.000.000

Via XX Settembre libero in stabile d'epoca ampio appartamento composto sala, cucina, bagno, tre camere e cantina. **L. 100.000.000**

Via Roero adiacenze c.so Alfieri libero ottimo ed ampio monolocale con angolo cottura, bagno soggiorno verandato, finemente ristrutturato. Riscaldamento autonomo.
L. 70.000.000

Via Natta libero appartamento ristrutturato a nuovo composto di ingresso, cucina, camera, bagno, lavanderia e cantina. **L. 120.000.000**

Via Natta libero ampio appartamento composto di ingresso, tinello, cucinino, soggiorno, 2 camere, bagno cantina. **L. 140.000.000**

Via De Amicis libero bell'appartamento rimesso a nuovo composto di ingresso, tinello, cucinino, camera, bagno, ripostiglio cantina.
L. 120.000.000

Via Cavour adiacenze ottimo appartamento libero, parzialmente mansardato composto disimpegno, soggiorno, cucinino, 2 camere, bagno balcone. **L. 110.000.000**

C.so Matteotti libero appartamento al 4° p. s.a. composto di ingresso, corridoio, cucina, soggiorno, camera, bagno, ripostiglio, due balconi cantina, pagamento parte dilazionato. **L. 115.000.000**

P.zza Dante adiacenze vendiamo libero ampio appartamento signorile di circa 150 mq. (2° piano c.a.) adatto anche ufficio. Possibilità di garage.
L. 300.000.000

Via P. Micca libero appartamento composto di ingresso, sala, cucina, bagno, ampio terrazzo, cantina garage.
L. 115.000.000

ZONA NORD

Fortino - vendiamo palazzina nuova di tre appartamenti:
- sala, cucina, disimpegno, 3 camere, doppi servizi, tavernetta, garage doppio, cantina posto auto;
- sala, cucina, soggiorno, camere, tripli servizi, terrazzo cantina garage doppio.
Da L. 400.000.000

Via C. Verde - adiacenze V. T. Vecellio libero, luminosissimo ingresso, sala, cucina, camere, doppi servizi, cantina, garage. **L. 310.000.000**

Via Brovardi - P.zza Vittorio Veneto libero ottimo appartamento composto di ingresso, sala, cucina grande, camera, bagno e cantina.
L. 180.000.000 - volendo garage

C.so Dante vendiamo libero signorile ampio appartamento composto di doppi ingressi, salone doppio, cucina, quattro , doppi servizi, terrazzi, cantina garage.
L. 550.000.000

Signorile libero esclusivo in residence con tennis pressi del nuovo ospedale vendiamo appartamento composto di salone, ampia cucina, tre camere, tripli servizi, tavernetta, garage e posto auto.
L. 600.000.000

ZONA MATERNITÀ

Via Fantaguzzi libero appartamento composto ingresso, tinello, cucinino, due camere, bagno, ripostiglio e cantina. **L. 175.000.000**

ZONA GIARDINI

Via Montebruno vendiamo ampio appartamento composto di Ingresso, sei vani, bagno, ripostiglio, cantina solaio. Ottimo reddito.
L. 255.000.000

V.le la Vittoria libero in palazzo signorile d'epoca ottimo appartamento luminoso con ingresso, sala, cucina, 3 camere, doppi servizi, ampia veranda e cantina.
L. 300.000.000 trattabili. Volendo anche garage.

ZONA EST

C.so Alessandria in stabile decoroso vendiamo libero ingresso, cucina abitabile, camera, bagno, ripostiglio, cantina e garage; ampia metratura dei .
L. 125.000.000

C.so Alessandria vendiamo libero ampio appartamento di circa 240 mq. composto di ingresso, tinello, cucina, salone doppio, camere, tripli servizi, veranda, 4 balconi, ripostiglio, cantina posto auto.
L. 430.000.000 - divisibile in due unità - riscaldamento autonomo.

Via Pallio appartamento in ottimo stato, ristrutturato, composto di ingresso, tinello, cucinino, 2 camere, bagno, cantina e due garages.
L. 220.000.000

ZONA STAZIONE

C.so Gramsci vendiamo libero ristrutturato, ingresso, sala, cucina, due camere, bagno, ripostiglio e cantina.
L. 130.000.000

ZONA OVEST

Via Vetral vendiamo libero bell'appartamento luminoso composto di ingresso living nel soggiorno, cucina abitabile, 2 camere, bagno, cantina, garage e posto auto.
L. 165.000.000

LOCALI
BOX -

C.so Alessandria, vendiamo libero nel magazzino di 85 mq. ristrutturato con caminetto e servizio.
L. 150.000.000

Via Artom - C.so Einaudi libero garage doppio.
L. 46.000.000 trattabili.

C.so Ivrea vicinanze C.so Torino garage interrato AFFARONE. **L. 20.000.000**

P.zza Vittorio Veneto vendiamo ottimi garages da **L. 26.300.000** cadauno.
Validissimi anche per investimento.

Via Canova vendiamo garage
L. 21.000.000

IMMEDIATA CINTURA DI ASTI

Serravalle vendiamo bella villa del primo di mq. circa con parco circostante mq. circa con alberi ad fusto. L. 770.000.000

Casabianca - Fr. Vallemanina rustico ristrutturato ed indipendente su tre lati composto di salone con camino, cucina, 3 camere, locale di sgombero, due bagni, garage e porticato - 10000 mq. di terreno circostante.
L. 190.000.000

A 4 Km dal centro loc. Vallelunga bella villa di solida costruzione composta di ampissimo garage, 2 vani, cantina e locale caldaia al p.t., ingresso salone e cucina 2 camere 1° p., mansarda e sottotetto; 4.000 mq. terreno circostante. L. 530.000.000

Mongardino vendiamo por- di rustico composta di ingresso, cucina, sala, tavernetta, 2 camere, bagno, porticato e terreno.
L. 140.000.000

Migliandolo - Cornapò libera ottima porzione di rustico ristrutturata composta da ingresso, salone, cucina, due camere, bagno, ripostigli lavanderia, cantina e 3000 mq. di terreno circostante.
L. 210.000.000

A 3 Km centro libero ristrutturato, rustico composto da due appartamenti composti di: ingresso, soggiorno, cucina, tre camere bagno - soggiorno, cucina, due camere bagno - 2 grandi garages, deposito in corpo staccato. Cortile terreno antistante e retrostante.
L. 350.000.000

Castiglione panoramico vendiamo bella porzione di rustico ben ristrutturato composto da due alloggi di salone ampio, cucina, 3 camere bagno - 2 camere e bagno magazzino trasformabile in salone, mq. 1500 circa di terreno circostante.
L. 360.000.000

Castell'Alfero libera in paese porzione di casa parzialmente da ristrutturare composta di sala, cucina, camera, bagno, magazzino e garage.
L. 63.000.000

VILLE RUSTICI
DIRETTRICE
ALESSANDRIA

Cerro Tanaro casa a nuovo composta di ingresso, salone con angolo cottura, camere, bagno, ampio garage, cantina giardino cintato con ampio porticato.
L. 190.000.000

Rocca D'Arazzo vendiamo porzione cielo a terra abitabile subito, composta soggiorno, cucina, 4 camere, doppi servizi, cantina 2 garages, cortiletto terrazzo, riscaldamento a metano. **L. 125.000.000**

Cerro Tanaro rustico indipendente su tre lati con grande cortile proprio composto di ingresso, tinello, cucina, 3 camere, bagno, ampio fienile, magazzino e stalla recuperabili, garage ed in corpo staccato vasto porticato. **L. 240.000.000**

Castello D'Annone casetta indipendente adatta come seconda casa, composta di cucinino, sala, 2 camere, doppi servizi, e 3800 mq. di terreno circostante.
L. 115.000.000

Rocca D'Arazzo porzione di rustico composta di sala, cucina, 2 camere, doppi servizi e cantina 3000 mq. terreno.
L. 95.000.000

Castello D'Annone indipendente su 4 lati, ristrutturata composta ingresso, salone, cucina, cinque re, doppi servizi, tavernetta, veranda terazzo - garage quadruplo, magazzino e 2500 mq. di terreno, possibilità di ulteriore ampliamento.
L. 350.000.000

Castello D'Annone, in paese vendiamo liberi in palazzina totalmente ristrutturata, due appartamenti composti di ingresso, soggiorno, cucina, 2/3 camere bagno, terrazzo a partire da **L. 95.000.000**

Tanaro in paese rurale già rlattata indipendente a tre lati, composta di cucina, sala, tre camere, doppi servizi, portico recuperabile; altro fabbricato antistante, giardino e terreno.
L. 95.000.000

L'amministrazione di Casale è l'«attuatore» del progetto

Fondi bonifica amianto un accordo tra Comuni

CASALE. Il Comune di Casale, responsabile del progetto bonifica dell'amianto ha stipulato accordo con altri Comuni per l'erogazione fondi finalizzati interventi su edifici pubblici.

L'intesa stata approvata all'unanimità dal Consiglio comunale e riguarda la rimozione e lo smaltimento di coperture di amianto all'Istituto di sperimentazione della pioppicoltura nel Comune Frassineto Po, la Casa di riposo di piazza Cesare Battisti città il mercato della Piagera Gabiano.

Spiega l'assessore all'Ecologia, Gianni Calvi: «Il Comune di Casale è l'ente attuatore del progetto complessivo bonifica riceve dal ministero dell'Ambiente, tramite il passaggio dalla Regione, i venti miliardi finalizzati a interventi diversificati che riguardano edifici pubblici sia in città che nei paesi dell'ex Usl 76. Ciascuna amministrazione indica quali interventi deve fare e, di conseguenza, vengono erogati i contributi. Poi, però, ogni Comune provvede autonomamente ad appaltare i lavori».

I contributi assegnati limitati alla allo smaltimento in impianti specializzati delle lastre di amianto, mentre ciascun ente stanzia i fondi necessari per la ricopertura.

A questi primi accordi con alcuni dei Comuni interessati, approvati in Consiglio, ne seguiranno presto anche altri.

MATTATOIO. Approvazione quasi totale (con i soli tre voti di astensione di Bonzano di Forza Italia, Gagliardini di Rifondazione Gazziero di Lega Nord), da parte del Consiglio comunale, della delibera che sigla l'alienazione dell'ex mattatoio civico, destinato diventare centro alberghiero. L'accordo con gli acquirenti (una cordata imprenditori di cui fa parte il noto ristoratore monferrino Remo Grossi) era avvenuto nelle scorse settimane, doveva essere ratificato in Consiglio.

Soddisfatto l'assessore all'Urbanistica Vincenzo Ottone, che in questi anni ha seguito particolare attenzione il capitolo delle alienazione dei beni comunali cosiddetti «non strategici» ovvero ritenuti non più utili per scopi istituzionali.

Ottone ha ricordato che le alienazioni avvenute negli ultimi tre anni hanno consentito al Comune di incamerare otto miliardi, a cui si aggiungono gli introiti rappresentati dagli di urbanizzazione e quelli, successivi e destinati a mantenersi nel tempo, riferiti all'Ici.

Non sono mancati, però, gli appelli mossi all'amministrazione (a partire da Riccardo Calvo di Città Insieme, e poi da Mauro Oglietti del ppi, e ancora al diessino Davide Sandalo) perché ponga tra le priorità la ricerca di una sede idonea da affidare all'Anffas per una nuova comunità. Una porzione dell'ex mattatoio era stata individuata per questo scopo, ma il Comune era orientato (come poi ha concluso) alla alienazione complessiva destinazione alberghiera. Inoltre, si era pensato all'ex macello anche per la realizzazione di un centro polivalente per i giovani.

Silvana Mossano

L'intesa riguarda la rimozione coperture amianto alla Casa di riposo in (nella foto) all'Istituto pioppicoltura a Frassineto Po, e al mercato della Piagera a Gabiano

Polemica a Casale

I pompieri privi d'autoscala

CASALE. «Nelle nostre battaglie sindacali ci sempre battuti per ottenere più uomini e più mezzi e non l'aumento di stipendio». Lo sottolineano i vigili del fuoco replicando ad alcune polemiche relative all'emergenza del recente nubifragio. «Quel giorno turno eravamo solo in quattro, in quanto due vigili erano fermi per infortunio: abbiamo fatto tutto quello che era umanamente e professionalmente possibile. I primi interventi sono stati quelli emergenza per salvare le persone in pericolo. Nel sottopasso di viale San Martino c'erano automobilisti che erano intrappolati nell'auto con l'acqua che saliva. Abbiamo dovuto recuperarli finestrini, quindi siamo intervenuti in una segheria con i macchinari immersi nell'acqua, infine, fino a tarda notte», siamo stati impegnati a svuotare cantine. C'è gente che ha telefonato, usando modi poco simpatici, pretendendo che intervenissimo in alloggi al terzo piano. Con i fulmini che sfioravano le case, con il pericolo di incendi, era anche rischioso lasciare scoperto il distaccamento».

Aggiungono i vigili: «Non va dimenticato che spesso eseguiamo interventi, per andare incontro alle richieste della popolazione, che non sarebbero di nostra competenza e a volte chi non è di turno si rende disponibile per i casi d'emergenza. Durante l'alluvione siamo stati impegnati per 56 ore senza sosta, riposandoci poche ore e poi tornando al servizio della gente. Tempo fa avevamo fatto appello ai sindaci monferrini perché si attivassero per farci avere un'autoscala, necessaria negli interventi in città: qualcuno si era mosso, ma poi non se n'è fatto nulla». **(r. sa.)**

Casale, durante il furto in casa di un pasticciere

Il pappagallo dà l'allarme I ladri lo gettano in piscina

CASALE. Forse con l'uso di spray narcotizzante erano sicuri di aver neutralizzato probabili testimoni, avevano tenuto conto del pappagallo che, vistili aggirarsi per casa, si è messo a starnazzare, spaventando i ladri. Purtroppo, nessuno lo ha sentito e il volatile è stato scaraventato nella piscina di casa. E' stato ritrovato dai padroni, bagnato e terrorizzato, sotto un telo ai bordi della vasca. E' accaduto l'altra notte in via Sosso, nella del pasticciere Pietro Provvidenti, titolare di «Poker» (via Viglianì).

I ladri entrati da una finestra del secondo piano. E' probabile che con il gas narcotizzante abbiano addormentato tutta la famiglia Provvidenti, padre, moglie e due figli. Quindi con calma hanno messo sopquadro ogni stanza. Si sono impossessati di contanti e di numerose medaglie d'oro vinte in concorsi ornitologici. A quel punto il pappagallo, che in gabbia, ha iniziato strepitare, nel tentativo di farsi sentire da qualcuno. I ladri hanno afferrato il pennuto, gettandolo in piscina. La bestiola fortunatamente ha raggiunto il bordo e si è nascosta sotto un telo. **(r. sa.)**

La giuria presieduta dalla Francescato dovrà giudicare oltre ai volumi anche diciannove tesi di laurea

All'«Acqui Ambiente» 14 opere in concorso

Il premio all'«eroe» anti inquinamento ad un operaio di Marghera

ACQUI TERME. Seconda edizione del Premio letterario internazionale «Acqui Ambiente», organizzato da Comune e Comitato crisi «Acna - Valli Bormida», col patrocinio del Ministero dell'Ambiente, Regione, Provincia Fondazione Cassa Risparmio di Torino. Il Premio, ha spiegato Eliana Barabino presidente del Comitato di crisi: «E' nato in omaggio agli abitanti della Valle Bormida che combattono l'inquinamento chimico che ha distrutto l'economia e la salute di vallata. I veleni come rifiuti tossici stati sparsi nel mondo». Di qui il collegamento con la Nigeria, dove Ken Saro Wiva giustiziato nel novembre '95, aveva lottato contro il sopruso delle multinazionali del petrolio che distruggevano il delta del Niger e l'esistenza gli Ogoni. Per ricorda- la figura di Wiva, premio speciale assegnato alla memoria di Gabriele Bortolozzo, operaio alla Montedison di Marghera, che iniziò la campagna contro lo sca- dei fanghi nell'Adriatico e sollevò il problema della spedizione all'estero dei rifiuti tossico - nocivi. Quest'anno, le opere in concorso sono 14, e 19 le tesi laurea. La giuria presieduta da Grazia Francescato, pres. Wwf, con Gian Franco Bologna, Silvia Rosa Brusin, Gianpaolo Cossa, Alessandro Cecchi Paone e Falco Siniscalco selezionerà le opere, la serata per la consegna dei premi è il dicembre. Le opere concorso: «Petrol Kimi-ko» di Gianfranco Bettin ed. Bettini e Castaldi; «China Rovente» di Ross Cselbspan Bettini e Castaldi; «Diritto all'Ambiente» di Maurizio Santolori Edizioni Ambiente; «State of the World 98 - Stato del Pianeta e sostenibilità» di Lester R. Broun - C. Flaris - H. French Edizioni Ambiente; «La Diaccia Botrona - Un paradiso in Maremma» di Paola Tulluri e Fausto Corsi, F&F Foto - Grosseto; «Cernobyl» di Massimo Tosti Balducci e altri, F&F Foto - Grosseto; «Ordinando la natura» di M. Zunino e . . Comba, Medical Brooks; editi da Il Mulino: «Equilibri - La società immateriale» di autori vari; «La città sostenibile. L'auto elettrica ha futuro?» di autori vari; «Migrazioni» di autori vari; «Cambiamenti climatici» di autori vari; «Il sistema urbano italiano nello spazio unificato europeo» di C. Dematteis e P. Bonomo; «Lo sviluppo sostenibile» di Alessandro Lanza; «Bambini d'Oriente» di Corrado Ruggeri (Traveller - Feltrinelli). **(g. l. f.)**

Prima di esprimere un
desiderio,
aprite bene gli occhi.

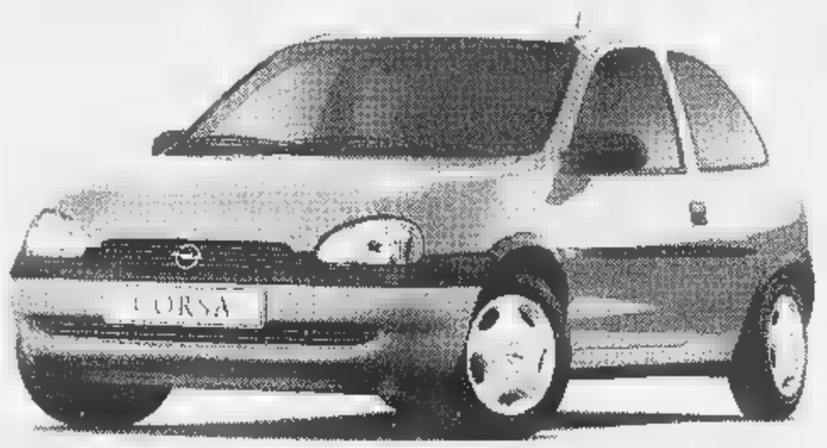

Potete anche non crederci, ma i vostri desideri sono diventati realtà.
La Corsa 1.0 Viva, ad esempio, con **12V, 55CV** e airbag di serie costa solo
15.900.000 lire senza usato* e fa fino a **880 Km con un pieno***.
Adesso datevi pure un pizzico. Quando vi sveglierete, scoprirete che è tutto vero.

Oggi da L. 15.900.000*

*Condizioni extratariffarie (Norme CEE 93/116)

Alcuni esempi della nuova gamma Corsa.

Modello	Motore	Principali Equipaggiamenti	Prezzo**
Comfort		- ventilazione microfiltrata - ricircolo dell'aria - predisposizione installazione radio e display multifunzionale.	L. 16.450.000
Swing	1.0 12V 55CV	Disponibile allo stesso prezzo in versione Sport.	L. 18.000.000
Sport	1.2 16V 65CV	In più rispetto a Viva Comfort: servosterzo - contagiri - spoiler posteriore integrato - nuovi copricuscini - volante in pelle - nuovi tessuti. **Disponibile allo stesso prezzo in versione Swing.**	L. 19.000.000
Viva	1.7D 60CV	Airbag lato guida - paraurti in tinta - cinture di sicurezza attive - immobilizer - retrovisori esterni regolabili dall'interno - ventilazione microfiltrata - ricircolo dell'aria - predisposizione installazione radio e display multifunzionale. **Con 1.200.000 lire in più è disponibile brillante motore 1.5 turbodiesel con 67 CV.**	L. 18.600.000

** Prezzi offerti dai Concessionari Opel, chiavi in mano A.P.I.E.T. esclusa.

INAUGURAZIONE SABATO 19 SETTEMBRE 1998, ore 15
della nuova filiale di Nizza Monferrato
NIZZA MONFERRATO - Piazza Garibaldi 45 - Tel. 0141/702353

Maccarini
CONCESSIONARIA PER
ALESSANDRIA, VALENZA, ACQUI TERME, TORTONA, NIZZA E CANELLI

CANELLI Viale Italia - Tel. 0141/822129
ALESSANDRIA Via Marengo 162 - Tel. 0131/262075-0131/262174
ACQUI TERME Via Moriondo 84 - Tel. 0144/321561-0144/322635
TORTONA Strada Statale per Genova 3
Tel. 0131/862267 - Fax 0131/821447
VALENZA Via dell'Artigianato Zona D/3 - Tel. 0131/943432

OPEL

I prezzi dei tesserini, i limiti di quantità e qualità. E attenzione ai confini

Funghi, istruzioni per la raccolta

Le leggi sono rigorose: multe e sanzioni

CEVA. La pioggia c'è stata, ma il vento di questi giorni non è amico. Così i «buriè», i cercatori di funghi, scalpitano, ancora in attesa che settembre mantenga fede alla sua fama di mese propizio.

Cercatori professionisti o dilettanti per un giorno, comunque attenzione: le leggi che regolano la raccolta del «re del bosco» sono rigorose, sono limiti di giorni, quantità e, soprattutto, con l'obbligo di avere il tesserino.

In Piemonte la normativa in materia di raccolta funghi e prodotti del sottobosco è la «32/82», che risale al 9 novembre di sedici anni fa, pur con qualche modifica e integrazione successiva, relativa soprattutto all'applicazione delle multe e delle sanzioni.

Il legislatore ha poi demandato il compito di fissare i dettagli e la parte organizzativa alle Comunità montane, che si sono dotate di regolamenti, ciascuna a seconda delle proprie esigenze e delle caratteristiche del territorio, fatte salve le disposizioni generali regionali.

La Regione ha per esempio disposto un tetto massimo per le tariffe relative al tesserino (entrate che talvolta vengono investite nel campo dei lavori socialmente utili): la delibera indica a 10 mila lire il giornaliero, 20 mila il settimanale, 50 mila lire lo stagionale.

«Noi abbiamo applicato il massimo - spiega Patrizio Michelis, perito agrario della Comunità Alta val Tanaro Monglia Cevetta, le cui colline sono fra le più generose in fatto di funghi, sia per qualità che per quantità -. I proprietari di particelle catastali di castagneti da frutto e bosco ceduo hanno diritto al tesserino gratis. I proprietari, invece, devono pagare».

Nel primo caso, la raccolta fuori dei propri boschi può essere fatta sempre, ma con il limite di 15 esemplari al giorno per Boleti e Amanite (cioè porcini e ovoli). I proprietari residenti possono ottenere una deroga, dimostrando che la raccolta è per loro fonte di reddito stagionale. Per evitare, inoltre, di trovarsi estranei a cogliere funghi o frutti sui propri terreni, i titolari devono esporre ben in vista le paline con la scritta precisa «Proprietà privata-Raccolta funghi e prodotti del sottobosco riservata ai sensi degli articoli 820-821 del codice civile».

Chi non possiede boschi, invece, oltre alle quantità di esemplari, per la cerca deve anche rispettare i giorni prestabiliti dalle singole Comunità. Si può dunque verificare che un cercatore a Garessio va a funghi come autorizzato, ma camminando scollini nella Comunità montana Valli Monregalesi: ecco che subentrano un secondo tesserino e condizioni diverse. Se poi, dalla Val Tanaro sconfina in Liguria, non solo cambia la Comunità montana, ma anche la legge regionale.

E' una delle tante contraddizioni dell'attuale normativa, per cui ne si chiede da anni la modifica. Intanto, legge e non legge, i cercatori hanno cominciato a battere i boschi: forse, sotto il fogliame, qualche testolina colorata sta preparandosi a spuntare. Che siano colombine, porcini, famigliole buone, mazze di tamburo e quant'altro, in padella, sott'olio o nel sugo non deluderanno i buongustai.

Paola Scola

I cercatori di funghi sperano che settembre si confermi mese propizio

CEVA

In mostra 400 specie

Il Piemonte è una terra dalla grande tradizione micologica, che ha ideato importanti rassegne dedicate al fungo: la più importante è certamente quella che si svolge a Ceva la terza domenica di settembre. La 37ª Mostra del fungo sarà inaugurata domenica prossima, alle 10,30, in piazza del Municipio, dal presidente della Provincia di Cuneo, Giovanni Quaglia. L'esposizione, sotto i portici della centrale via Marenco, avrà almeno quattrocento specie di funghi, classificati in modo scientifico dai più illustri studiosi del settore, italiani e internazionali, per i quali quello cebano è un appuntamento irrinunciabile. Lo organizza il Gruppo Micologico Cebano Peyronel, nato fra i primi in Italia. Il «gotha» della micologia, quest'anno tornerà in Val Tanaro anche in ottobre: dal 7 all'11 Bardineto, paese ligure al confine con l'Alta Valle, ospiterà il congresso micologico nazionale. «Si tratta un appuntamento rilevante - sottolinea Alessandro Turco, cebano, responsabile dell'Area Agricola della Comunità montana Alta Val Bormida, che ha ottenuto di ospitare l'importante evento -, non solo a livello regionale, ma anche in ambito nazionale. Una gradita conferma del ruolo primario che queste zone rivestono nel campo della micologia». (p. s.)

Vino nel Canavese

Con Erbaluce nel paesaggio di vitigni

CALUSO. Organizzato dalla Facoltà d'Agraria dell'Università di Torino e dalla sua Scuola di specializzazione in scienze viticole ed enologiche, si è tenuto un convegno di studio dedicato alla vite e al vino nel Canavese.

Al centro è tutto l'Erbaluce, il vitigno di antiche origini che serve a produrre l'omonimo vino, il Caluso passito, il liquoroso, lo spumante con il riconoscimento Doc del luglio 1967 e un aggiornamento del marzo 1988. La zona di produzione è nel settentrione della provincia di Torino e Caluso al centro e la zona del lago di Candia, S. Giorgio Canavese in sinistra, Vische e Mazzè in destra e a nord Scarmagno, Romano Canavese e Strambino. Il Doc si estende anche a quattro Comuni limitrofi della provincia di Vercelli.

Accanto ai problemi di allevamento, di produzione, di commercializzazione, ha primaria importanza il valore territoriale che la viticoltura rappresenta per questa zona del Canavese. L'antropizzazione ha trovato nell'impianto dei vigneti, con la caratteristica forma della «pergola calusiese», una delle sue pagine più significative di modellamento del paesaggio agrario. Si è passati dall'economia di autoconsumo di un tempo, dove si tendeva più alla quantità che alla qualità, a una produzione di alto pregio, che è la base di una vera cultura del paesaggio. Questa terra, fatta di piani, di dossi, di colli, modellati sul grande ghiacciaio, che milioni di anni or sono è lentamente disceso dal crinale alpino valdostano, si presenta ancor oggi nella sua integrità territoriale-paesaggistica, nonostante alcune ferite inferte dagli uomini delle ultime generazioni, legati troppe volte ad un'utilizzazione edilizia irrazionale. [g. r. b.]

Saint-Vincent, 3° Trofeo Lancia Martini

Quegli entusiasti su Delta integrali

Da stasera a sabato si disputa a Saint-Vincent il 3° Delta Day-Trofeo Lancia Martini

SAINT-VINCENT. Sabato terzo Delta Day-Trofeo Lancia Martini, ma il prologo della gara di regolarità sarà già questa sera, con le verifiche. Sulle strade della Valle si sfideranno più di cento equipaggi sulle mitiche Delta integrali che per 6 anni consecutivi hanno vinto il campionato del mondo rally.

Ci sanno le vetture dell'epoca dei trionfi al Montecarlo, ma anche quelle delle nuove generazioni, sempre delle «integrali». La partenza sarà domani alle 9,30 da Saint-Vincent, l'arrivo alle 12,17 a Gressoney-Saint-Jean, dove si sarà l'ultima prova a Weismatten.

Il percorso è un saliscendi di grande bellezza paesaggistica, oltre che di impegno per i piloti. Da Saint-Vincent i cento «deltisti» andranno al col di Joux, scenderanno a Brusson, quindi ancora in discesa fino ad Arnad dove arriveranno alle 10,42. Di lì a Pont-Saint-Martin, quindi la vallata del Lys fino a Gressoney-Saint-Jean dove arriveranno alle 11,44 e faranno alcune prove di regolarità. Quella finale sarà di abilità di guida. La premiazione è prevista in serata, sempre a Saint-Vincent, nel salone-teatro del Centro congressi del Grand hotel Billia. Quindi la cena di gala offerta dal Casinò.

La Delta integrale, oltre ad essere entrata nella storia dell'automobilismo per i suoi successi nei rally, è diventata anche oggetto di culto, tanto che si parla di «deltamania». Fra i collezionisti, il ferrarista Eddie Irvine. Il pilota di Formula 1 ne possiede quattro, una blu, una rossa e due gialle. «Non ho mai visto dal vivo un rally - dice - anche se fra i miei idoli di gioventù c'erano Munari, Mikkola, Rohrl. Quando per la prima volta ho visto una Delta integrale ho avuto un colpo di fulmine». [e. mar.]

UNIONE PROVINCIALE AGRICOLTORI ASTI

C.A.T.A.C. AGROVILLANOVESE
19 SETTEMBRE 1998
2° AGRIFEST
DIMOSTRAZIONE PROVINCIALE DI MACCHINE E ATTREZZATURE PER LA LAVORAZIONE DEL TERRENO

ASTI ANGA
ASSOCIAZIONE NAZIONALE GIOVANI AGRICOLTORI ASTI

PROGRAMMA

Ore 10.00	Inaugurazione esposizione
Ore 10.30	Inizio prove in campo
Ore 12.30	Pranzo con grigliata di carne piemontese
Ore 14.30	Proseguimento prove
Ore 16.30	Consegna attestati e premiazione

TRATTRICI
CASALONE FELICE - John Deere
MARTINENGO - New Holland
CAVAGLIATO - Same
CONTI - Massey Ferguson
F.LLI GAMBA - Deutz Fahr

PRODOTTI PER L'AGRICOLTURA
MAISADOUR
MONSANTO
ELF PIEMONTE
MOTTURA
CENTRO A

ATTREZZI PER LAVORAZIONE TERRENO
MARA
MUSSO
MERITANO
SCAIOLA

PROVE DIMOSTRATIVE IN CAMPO
- Raccolta meccanica mais
- Trinciatura stocchi e su terreni ingerbiditi
- Aratura su stocchi e su terreni ricchi di vegetazione residua
- Semina su sodo
- Prove di macchina per la preparazione dei terreni di semina
- Prove di ripuntatura

CASSA DI RISPARMIO DI ASTI
MACCHINE AGRICOLE D'EPOCA DI ELIA DOMENICO

Presentata «Astifest», rassegna dedicata a cinema e vigneto, dal 28 settembre al 3 ottobre

«Ciak, si gira» sulle terre del vino

Film, degustazioni e un concorso in tre sezioni

Da sin. **Bruno Gambarotta** e il critico cinematografico **Stefano Della Casa** tra gli animatori di Astifest Sotto, la presentazione di ieri mattina a Rocchetta Tanaro

ROCCHETTA TANARO. Dopo Sagre e Palio, il settembre astigiano avrà un nuovo appuntamento, dedicato al vino e al cinema, ovvero Astifest. Si svolgerà da lunedì settembre a sabato ottobre, fra Asti, Canelli, Costigliole, Moncalvo, Nizza e San Damiano.

Fitto il programma, presentato ieri alla Corte Chiusa dei Marchesi Incisa della Rocchetta. Vi ha collaborato una schiera di operatori del settore cinematografico, del mondo del vino e del turismo. L'iniziativa promossa dall'associazione «Astifest» e dalla rivista «Barolo & Co.», diretti da Elio Archimede; si avvale del sostegno economico della Provincia (150 milioni) Fondazione Cassa, e della collaborazione di Premio Culturale Grinzane Cavour (organizza un dibattito su come il mondo del vede il Piemonte), agenzia «Asti Turismo», Associazione Città del Vino, nonchè numerosi produttori di vino.

Il critico Stefano Della Casa ha illustrato le peculiarità del programma, che si aprirà e si chiuderà con premiazioni.

Lunedì sarà la volta di un astigiano che ha dato molto al cinema, Carlo Nebiolo, direttore della fotografia di Lattuada e insegnante di registi come Bertolucci. Sabato saranno invece assegnati i riconoscimenti ai registi che partecipano al concorso (una settantina le adesioni) con soggetti dedicati alla terra del vino. Vi sono tre categoria: spot pubblicitari, servizi giornalistici e cortometraggi. Un'altra giuria, in collaborazione «Cinema in diretta» di Aosta, assegnerà un premio di 5 milioni al miglior «corto» alizzato nell'Astigiano nei giorni del festival. Tutti i film saranno proiettati durante Astifest in sala Pastrone.

Tra gli appuntamenti, ci la video-intervista a Paolo Conte della giornalista de «La Stampa» Marinella Venegoni (Nizza, 29 settembre), gli omag- Giuseppe Mantovano a Mario Soldati (Asti, settembre), gli incontri con Luigi Veronelli (Asti, 1° ottobre), Guido Chiesa Morando Morandini (Costigliole, 1° ottobre), il collegamento «Fuori di Enrico Ghezzi e Roberto Turigliatto (San Damiano, 2 ottobre). La finale, il ottobre alle 21 al cinema Ritz, sarà dedicata alla premiazione e alla proiezione di un film in anteprima. Secondo indiscrezioni, «Radiofreccia» di Ligabue. Gli incontri saranno condotti da Bruno Gambarotta.

Oltre alle pellicole, si potranno degustare vini prodotti tipici; ogni sera ci i «salotti del vino» nelle città del festival (ingressi invito).

Per informazioni si può telefo- ai numeri 0141/436.182 e 436.947 collegarsi al sito Internet: www.axt.it/astifest. (c. f. c.)

PREMIO A PAOLO

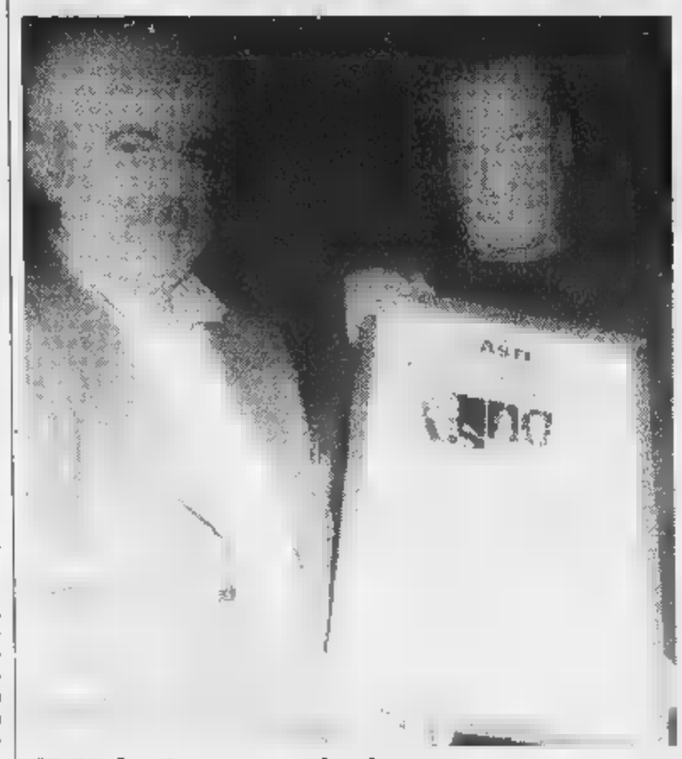

E' il più «amato dagli astigiani»

In occasione dell'intervista che Marinella Venegoni de «La Stampa» ha realizzato con Paolo Conte sul tema del cinema (verrà trasmessa durante «Astifest» a Nizza il 29 settembre), il caposervizio dell'edizione Asti Sergio Miravalle, ha consegnato al cantautore la targa del «Personaggio dell'anno» (nella foto) come vincitore del referendum indetto tra i lettori astigiani de «La Stampa» nella scorsa primavera. Conte aveva ottenuto 2890 schede di preferenza. Le altre targhe vanno al direttore d'orchestra Marcello Rota (1790 voti) e all'organizzatore teatrale Mario Nosengo (1449).

GIORNO E NOTTE

ASTI. Nuovo appuntamento musicale stasera alle 21,30 in via al Teatro. I Caffè del Teatro e degli Artisti propongono piano bar del «juke-box umano» Vito Tumbiolo.

MOSSA. Stasera dalle 21 si balla in piazza con i ritmi della discote- mobile «Music power» di Radio Vega.

Stasera alle 21 al cinema Ritz in via dell'Ospedale, sarà proiettato in anteprima «The Truman Show» di Peter Weir (autore di «L'attimo fuggente»), Jim Carrey, appena presentato alla Mostra del Cinema di Venezia. Ingressi inviti (informazioni allo 0141/530.086).

Domani alle 21 in piazza Libertà, il settembre sandamianese proporrà una serata con l'esibizione di complessi rock emergenti. Ingresso libero.

L'associazione astigiana Arsis organizza il «Due laghi jazz festival»: stasera alle 21 al teatro «Filomena Picco», presentazione del cartellone alle 22 concerto del trio del pianista Renato Chicco. Partecipa il sassofonista astigiano Gianni Basso. Il programma proseguirà fino sabato. Ingresso libero.

TORTONA. Alle 22 al «Docks Cafè», in via Dellepiane 10, concerto del complesso «Scomunica» (cover). Info: 0131/867.877.

Stasera proiezione a Villafranca un filmato sul motorduno

VILLAFRANCA. Stasera il «Settembre villafranchese» prevede alle 21 nel padiglione delle feste allestito in piazza Marconi la presentazione del film dedicato alla manifestazione «Giraffentreffen».

E' un resoconto per immagini del raduno nazionale di moto Bmw che si svolto a giugno e avevano partecipato oltre 450 equipaggi provenienti da tutta Italia.

La serata proseguirà con la musica del complesso astigiano «Nati Sfunky» (ingresso libero); alle 21,30, sotto i portici del municipio, concerto bandistico con la partecipazione dell'arpista astigiana Fernanda Saravalli.

Domani alle 17 saranno invece presentati i lavori di restauro e adeguamento del Centro culturale San Giovanni Evangelista, nell'ex chiesa barocca dei Batù. Sarà inaugurata una mostra fotografica dedicata all'intervento. Dalle 19 concerto della big band astigiana «Fiati pesanti». Ingresso libero. (m. t.)

Aperte le iscrizioni ai corsi dell'Utea

Sono aperte le adesioni ai corsi dell'Utea - Università della Terza Età di Asti (presidente Mario Bozzola, vice Viviano Ghia, direttore Sergio Cavagnero). Per informazioni rivolgersi alla segreteria nel palazzo della Provincia, 0141/437.247. Lo sportello aperto da lunedì a venerdì dal- 9 alle 11. Le iscrizioni (circa 1700 nell'anno accademico '97/'98) sono aperte a chi abbia compiuto i 30 anni. La quota base è di mila lire (per tre corsi nell'area umanistica).

Mario Bozzola presidente dell'Utea, Università della terza età di Asti

L'Unitre di Villanova tra «Musica poesia»

L'Unitre di Villanova organizza sabato 19, in occasione della festa patronale, la «Musica e poesia sotto le stelle», alle 21 a cura dell'Accademia dei folli in collaborazione con la Provincia. La serata è dedicata a Paolo Delmastro.

Come diventare volontari del soccorso

Sono aperte le iscrizioni al corso di preparazione per aspiranti volontari di soccorso e soccorritori per emergenza sanitaria 118. S'inizia lunedì settembre. Il è organizzato dal Comitato provinciale Cri e dal gruppo astigiano del Corpo volontari del soccorso. Info: via Foscolo 7, 0141/417.741-2.

Si animatori per il doposcuola

Il Gruppo Peter Pan e Volontari del doposcuola Praia cercano volontari per organizzare attività di doposcuola nel quartiere. Info. 218.390.

Il diario scolastico del «Movimento vita»

Il «Movimento per la vita» di Asti propone agli studenti la nuova «Vitagenda», diario scolastico studiato per i ragazzi. Per avere gli indirizzi delle librerie dove si trova in vendita tel. 0141/532.387; 213.252.

Concorso regionale per giovani grafici

Il Centro turistico giovanile - Consiglio provinciale di Torino ha indetto il di grafica aperto a tutti i giovani nati dopo il 1° gennaio 1972 per la scelta del «Logo del cinquantennio». Informazioni alla segreteria Ctg, corso Matteotti 11, Torino, 011/540.929.

Si terrà il 18 ottobre il pranzo dell'insignito

Sono aperte le prenotazioni per partecipare al pranzo della 4ª «Festa dell'insignito», in programma domenica 18 ottobre organizzato dall'Anioc (Associazione nazionale insigniti onorificenze cavalleresche, conta 160 iscritti astigiani). Info. 0141/556.657.

Un sodalizio per musicisti

L'associazione studio musicale «Allario» di Torino (tel. 011/720.264), sta organizzando un ufficio stampa per musicisti, sia solisti che complessi. L'intento è quello di mettere in contatto i musicisti con locali del Nord Italia dove si fa musica dal vivo. Per informazioni si può scrivere alla casella postale 486, 10121, Torino. (m. t.)

A CENA CON LA DOUJA

Giovedì 17 settembre
Palazzo dei Leoni - Asti
ore 20,30

In cucina
La Grotta di Asti
Lagena di Castellino (Venezia)
Al Campiello di S. Donà di Piave (Venezia)

L. 75.000, vini compresi

Prenotazioni al 0141-593933-352375-437082 o la segreteria del Villaggio della Douja d'Or in piazza Roma

SALUMIFICIO ARTIGIANO GRANESE, GRANA - IL LUPO GRIGIO FIORI, ROCCHETTA TANARO - MABEG ARREDAMENTI, S.MICHELE (AL) - IL PANATE MARIO FONGO, ROCCHETTA TANARO - MARANZANA ACQUE MINERALI, FELIZZANO - DANIELLA PASTICCERIA, ASTI - FORMAGGI M.O.G.N.A. - SCAFFARDI FORMAGGI

LUNEDÌ tuttosoldi
MERCOLEDÌ tuttoscienze
GIOVEDÌ tuttolibri
I supplementi de LA STAMPA
Una settimana ricca di tutto.

IN ASTI E DINTORNI

ASTI

LUX. Tel. 0141-594.147. **Scream 2.** Dr.: 20,10; 22,30. L. 10.000; 8000.

POLITEAMA. Tel. 0141-530.086. **Sliding doors.** : 20,15; 22,30. Lire 10.000; 8000.

ITZ. Tel. 0141-530.086. Antaprima: **Truman Show.** Dr. 21. Ingresso ti.

. Tel. 0141-595.040. **Armageddon.** Dr.: 19,45; . Lire 10.000; 7000.

A PASTRONE. Tel. 0141-598.457. **Il dottor Dolittle.** Dr.: 20,30; 22,30. Lire 10.000; .

LUMIERE (DON BOSCO). Tel. 0141-410.658. CHIUSO PER FERIE.

CANELLI

BALBO. 0141-824.889. RIPOSO.

NIZZA MONFERRATO

COMUNALE. Tel. 0347-37.98.182. RIPOSO.

NIZZA MONFERRATO

AUDITORIA. Tel. 0141-701.459. RIPOSO.

LUX. Tel. 0141-702.788. **Sliding** . Dr.: 20,30; 22,30. L. ;

SOCIALE. Tel. 0141-701. **Armageddon.** : 19,45; 22,30. L. 10.000; 7000.

VERDI. Tel. 0141-701.459. PER FERIE.

. Tel. 0141-595.040. **Armageddon.** Dr.: 19,45; . Lire 10.000; 7000.

CRISTALLO. 0141-975.124. CHIUSO PER FERIE.

LUX. Tel. 0141-975.015. **Film erotico.** Dr.: 20,30; 22,30. L. 10.000; 9000.

. Tel. 0141-982.289. .

ACQUI TERME

ISTOR. Tel. 0144-322.885. CHIUSO PER FERIE.

CRISTALLO. Tel. 0144-322.400. RIPOSO.

CASALE MONFERRATO

VITTORIA. Tel. 0142-452.261. , di W. Craven (viet. min. 14). Dr.: 20,05; 22,25. Lire 12.000; 9000.

POLI. Tel. 0142-452.081. **La città degli angeli.** Dr.: 20; 22,20. Lire 10.000.

MODERNO. Tel. 0142-452.816. **Armageddon. finale.** Dr.: 19,30; 22,20. L. 12.000; 9000.

ALESSANDRIA

ALESSANDRINO. Tel. 0131-252.644. **tor Dolittle.** Dr.: 20,30; 22,30. 12.000.

AMBRA. Tel. 0131-252.079. **L'albero delle pere.** Dr.: 20; 22,20. Lire 10.000; 7000.

COMUNALE - Tel. 0131-234.240. Ore 22. Ingresso a inviti.

- **FERRERO.** Tel. 0131- . RIPOSO.

. Tel. 0131-268.080. **geddon - Giudizio sale.** Dr.: 19,30; 22,15. Lire 12.000.

. Tel. 0131-341.272. **Film a luci rosse.** : 16; 17,30; 19; 20,30; 22,30. Lire 9000.

GALLERIA. Tel. 0131-252.112. **Scream 2.** di W. Craven. Dr.: 20; 22,15. Lire 12.000.

. Tel. 0131-252.707. **City of angels - La città degli angeli**, con N. Cage, M. Ryan. Dr.: 20; 22,20. L. 12.000.

ALBA

EDEN. Tel. 0173-363.021. CHIUSO PE- RIE.

MORETTA. Tel. 0173-440.340. CHIUSO .

A TORINO

LOCALE CON ABBATTIMENTO BARRIERA ARCHITETTONICA · ACCESSO PORTATORI DI HANDICAP

LIETTA TORNABUONI CONSIGLIA
•••• ECCELLENTE ••• INTERESSANTE/DIVERTENTE •• MEDIOCRE • BRUTTO

ADUA 200
c. G. Cesare 67, tel. 011-856.521. **L'albero delle pere**, di F. Archibugi, con V. Golino. . Dr.: 17; 18,50; 20,40; 22,30. Ingr. 7000; sera 11.000. ●●●

ADUA 400
c.so G. Cesare 67, . 011-858.521. **crimes - Giochi pericolosi.** Dr.: 16,30; 18,30; 20,30; 22,30. Ingr. pom. 7000; sera 11.000. ●●

AMBROSIO MULTISALA 1
v. Vittorio 52, . 011-547.007. **Armageddon - Giudizio finale.** Dr.: 15,50; 19,25; 22,30. Ingr. pom. 7000. Cinecard 5000; sera 12.000; cinecard 10.000.

AMBROSIO MULTISALA 2
c. rio 52, tel. 011-547.007. **Sliding Doors**, con G. Paltrow. Dr.: 16; 18,10; 20,20; 22,30. Ingr. pom. 7000; Cinecard 5000; sera 12.000; cinecard 10.000. ●●●

AMBROSIO MULTISALA 3
c. Vittorio , t. 011-547.007. **City of Angels.** Dr.: 15,30; 17,50; 20,10; 22,30. Ingr. pom. 7000; Cinecard 5000; sera 12.000; cinecard 10.000. ●●

Sommeiller 22, . 011-561.71.90. **City of Angels**, con N. Cage, M. Ryan. Dr.: 15,30; 17,50; 20,10; 22,30. Ingr. pom. 7000; sera 11.000.

CAPITOL
via San Dalmazzo 24, tel. 011-540.605. **Scream 2**, con D. Arquette, . Campbell, C. Cox. V. 14. Dr.: 15; 17,30; ; 22,30. Ingr. pom. 7000; sera 11.000. ●●

CENTRALE
via C. Alberto 27, tel. 011-540.110. **Patsy Cline**, di Ch. Kennedy. Dr.: 16,30; 18,30; 20,30; 22,30. Ingr. pom. 7000; sera 11.000; Alace 6000. ●●●

C. CHAPLIN 1
v. Garibaldi 32/E, tel. 011-436.07.23. **Il profumo di un giorno d'estate.** Dr: 16,30; 18,30; 20,30; 22,30. Ingr. pom. 7000; sera 11.000. ●●●●

CHAPLIN 2
via Garibaldi 32/E. . 011-436.07.23. **L'albero delle pere**, di F. Archibugi, con V. Golino, S. Rubini. Dr.: 16,30; 18,30; 20,30; 22,30. Ingr. pom. 7000. 11.000.

CIAK
corso G. Cesare , tel. 011-232.029. **Sliding doors.** Dr.: 16; 18,10; 20,20; 22,30. Ingr. pom. 7000; sera 11.000. ●●●

via Goito 5, . 011-650.71.00. **Tre mini e una gamba.** .: 16,30. 18,30; ; 22,30 Ingr. pom. ; sera 11.000. ●●●

DORIA
v. Gramsci 9, . 011-542.422. **Ricominciare a vivere**, di F. Whitaker. Dr.: 15,45; 18; 20,15; 22,30. Ingr. pom. 7000; sera 11.000. ●●

ELISEO GRANDE
piazza Sabotino, tel. 011-447.5241. Anteprima ad inviti: 21,30 **Tu ridi**, di Paolo e Vittorio Taviani. ●●

piazza Sabotino, tel. 011-447.52.41. **crimes**, di J. McNaughton con K. Bacon, M. Dillon. Dr.: 16,30; 18,35; 20,40; 22,45. Ingr. pom. 7000; sera 11.000. ●●●

ELISEO
p. Sabotino, tel. 011-447.52.41. **Il gran Lebowski**, di J. Coen. Dr.: 16,15; 18,25; 20,35; 22,45. Ingr. . 7000; sera 11.000. ●●●●

EMPIRE
p. V. Veneto 5, t. 011-817.16.42. **Titanic**, di J. Cameron, con L. DiCaprio e K. Winslet. Dr.: 17,30; . Ingr. 7000; sera 11.000; Alace 6000. ●●●●

c. Moncalieri 241, tel. 011-661.54.47. **Gattaca**, di A. Nicol, con E. Hawke, Thurman. Dr.: 20,15; 22,30. Ingr. 11.000; rid. 8000. ●●●

ERBA 2
c. Moncalieri 241, . 011-661 54 47. **Pioggia infernale**, di M. Salomon, con F., C. Slater. Dr.: , 22,30. Ingr. 11.000; rid. 8000. ●●

ETOILE
via Buozzi ang. v. Roma. 011-539 353. **L'odore della notte**, con V. Mastandrea. A. Fogardi. Dr.: 16; 18,10; 20,20, 22,30. Ingr. pom. ; sera 11 000.

FARO
via Po 30, tel. 011-817.33 23 **Il dottor Dolittle**, di Betty Thomas Eddy Murphy. Dr.: 20,35; 22,30. L. 11.000. rid. 8000.

FIAMMA
c.so Trapani 57, tel. 011-385.20 57 **Sliding doors**, regia Peter Howitt con Gwyneth Paltrow. Dr.: 15,30, 17,50, 20.10; 22,30. Ingr. pom. 7000; sera 11 000. ●●●

c. Beccaria 4, tel. 011-521.43.16 **Arma 4** di R. Donner, M. Gibson, D. Glover, J. Pesci. Dr.: 15; 17,30; ; 22.30. Ingr. . 7000; 11.000. ●●

v. Po 21, 011-812.59 96. **L'oggetto del mio desiderio.** Viet. . 14. Dr.: 16; 18.10, 20,20; 22,30. Ingr. pom. 7000; sera 11.000; Alace . ●●●

KING
S. Teresa 5, t. 011-534.614. **Full Monty**, di P. Cattaneo, con R. Carlyle, M. Addy. Dr.: 16,30; 18,30; 20,30; 22,30. Ingr. pom. 7000; sera 11.000; Alace 6000. ●●●

LILLIPUT
p. XX Settembre bis, t. 011-537.100. **L'angelo rosso**, regia di Jon Avnet. Dr.: 15.15; 17.40; ; 22,30 Ingr. pom. 7000; sera 11.000. ●●

LUX
Galleria San Federico, tel. 011-541.283. **Armageddon - Giudizio finale**, con Bruce Willis. : 15,50; 19,05; 22,20. Ingr. pom. 7000; sera 11.000.

MASSIMO 1
v. Montebello 8, t. 011-817.1048. **Ventiquattrosette**, di S. Meadows, con B. Hoskins. Dr.: 16,30; 18,30; 20,30; 22,30. Ingr. pom. 7000; sera 11.000.

NAZIONALE 1
v. Pomba 7, tel 011-812.4173. **Scream** Viet. 14, Dr.: 15.30; 17,50; 20,10, 22,30 Ingr. 7000; sera 11.000 ●●●●

NAZIONALE 2
v. Pomba 7, tel 011-812.41 73 **Amare per sempre**, di R. Attenborough con S. Bullock, C. O'Donnell Dr.: 16, 18.10; .20, 22,30. Ingr. 7000, sera 11.000.

OLIMPIA 1
via Arsenale 31, tel 011-532 448 **La bal- lata dei lavavetri** Dr. 18.10, 20,20, 22,30. Ingr pom 7000; sera 11 000 ●●●

OLIMPIA 2
Arsenale 31, tel 011-532 448 **Wishmaster - il signore dei ri** . 14,50; 16,45; 18,40; 20,35; 22.30. Ingr. pom. 7000; sera 11 000 ●●●

1
via Settembre 15, tel 011-531.400. **City of Angels.** Dr.: 15.15; 17,40, 20,05; 22,30. Ingr. pom. 7000; sera 11.000

REPOSI
via XX Settembre 15, tel. 011-531.400. **Sliding doors**, regia di Peter Howitt con Gwyneth Paltrow. Ore 16; 18,10; 20,20; 22,30. Ingr. ; sera 11.

REPOSI 3
via XX Settembre 15, tel. 011-531.400. **Ar- tale** . Dr.: 15; 17,30; 20; 22,30. Ingr. pom. 7000; sera 11.000. ●●

REPOSI 4
via XX 15, . 011-531.400. **private**, regia Liv Ullmann. : 15; 17,30; 20; 22,30. pom. 7000; sera 11.000.

Gall. Subalpina, tel. 011-562.01.45. **I piccoli** . Dr.: 15,30; 17,50; 20,10, 22,30. Ingr. pom. 7000; sera 11.000. ●●

STUDIO RITZ
v. Acqui 2, tel 011-819.01.50. **Viola**, di D. Majorca, S. Rocca, . Rota, M. Crippa. Dr.: 17; 18,50; 20,40; 22,30. Ingr. pom. 7000; sera 11.000.

LA STAMPA ABBATTE I COSTI DELL'ISTRUZIONE

E sceglie per i propri lettori il nuovo Dizionario Italiano Sabatini Coletti.

A sole L. 45.000, più 10 prove d'acquisto de "La Stampa".

Per informazioni chiamare il Numero Verde
167-011959

I trattamento dei dati personali avrà luogo da parte di Editrice La Stampa S.p.A. e da Gruppo Editoriale Mauri Spagnol all'esclusione e nel rispetto di quanto stabilito dalla legge 675/96. Per sua tutela dei personali. I dati in questione pertanto non saranno diffusi o comunicati a terzi.

LA STAMPA

Nome.....
Cognome.....
Via.....
Città.....Prov.....
Cap.....Tel.....

Ritagliate i codici a barre dalle prime pagine de "La Stampa" per 10 giorni e incollateli negli appositi spazi. Compilate questo coupon con i vostri dati e consegnatelo al vostro edicolante di fiducia. Due giorni dopo potrete già ritirare la vostra copia di Disc, il nuovo Dizionario Italiano Sabatini Coletti pagando le 45.000 lire. Per gli abbonati è prevista la medesima procedura. Non sarà possibile l'invio del dizionario per posta.

1	2	3	4	5	10
6	7	8	9		

3.104 pagine 120.000 vocaboli 1.200 illustrazioni

Nuovo per concezione, aggiornato e completo, DISC è l'ideale per la famiglia, la scuola, il lavoro più impegnativo, ma anche per giocare con la lingua italiana.

ETIMOLOGIE, SINONIMI, FRASEOLOGIA IN PIÙ LINGUE, PROVERBI, SIGLE, ABBREVIAZIONI, ILLUSTRAZIONI E ALTRO ANCORA. IL DISC È UN'OPERA INDISPENSABILE: MOLTO PIÙ DI UN SOLO DIZIONARIO. IN ESCLUSIVA CON LA STAMPA.

Gli abbonati sono pregati di rivolgersi al loro edicolante di fiducia.

LA STAMPA GIUNTI

Calcio: mister Delladonna soddisfatto dopo il positivo esordio in campionato

«E' un Asti che andrà lontano»

Ma si cerca una punta e un difensore

ASTI. Franco Delladonna aspetta. Attende i due giocatori che si è fatto promettere dalla società: un difensore e un attaccante. «Allora e quel punto ci divertiremo veramente. Avere quale cambio non mi dispiacerebbe». Conta molto sui due rinforzi il mister biancorosso, rimasto soddisfatto per la prova offerta dall'Asti contro il Piobesi domenica. «La squadra ha tirato fuori una buona prestazione. Nel primo tempo c'è stato però un torpore generale. Nell'intervallo ho strigliato i ragazzi e nella ripresa ho visto una formazione che aggrediva l'avversario, correva. Abbiamo giocato buon calcio».

Il 3-1 ha cancellato le polemiche: la mancata qualificazione in Coppa Italia, l'organico raffazzonato e carente. La società ci ha messo del suo: ha acquistato dal Chieri Alessandro Spugna, che ha subito convinto con un'ottima prestazione e metacampo. Ha ingaggiato il centrocampista Francesco Varona, 19 anni, proveniente dalle giovanili della Sampdoria. Sta trattando due attaccanti: Codice del Savona e Capobianco del Volpiano. Delladonna vorrebbe avere già uno dei due a disposizione per la sfida di domenica ad Alpignano.

Nelle file dei torinesi gioca Fabrizio Daidola, ex che ad Asti qualcuno già rimpiange, dopo i 18 gol della stagione passata. L'Alpignano ha bloccato il Chieri, una delle favorite, sull'1-1. Anche lo squadrone del Moncalieri è andato oltre il pareggio nell'esordio con il Libarna.

Bucciol Sangilles e Gai durante la preparazione precampionato. Sotto mister Franco Delladonna

«Con un Asti al completo potremo andare lontano - avverte Delladonna -. Il Moncalieri farà fatica ad ambientarsi alla mentalità dell'Eccellenza, ma ha tutte le carte in regola per vincere il campionato. Noi ci candidiamo per il secondo posto e gli spareggi».

Intanto si coccola Gabriele Penna, il diciottenne talento biancorosso, autore di bellissimo gol con il Piobesi: «Se continua a crescere tecnicamente e tatticamente, rimarrà ancora per poco ad Asti», prevede il tecnico. Fin dalla stagione passata Delladonna si era convinto delle qualità di Penna, prodotto del vivaio e gran tifoso del Torino. Il giovane centrocampista dal canto suo si gode il momento di gloria: «Erano due che cercavo il gol la prima squadra e la juniores. Rispetto all'annata scorsa il mister mi fa giocare in mezzo al campo come il mio idolo: l'argentino del Parma Veron. Sono contento dei complimenti di Delladonna».

Enzo Armando

Volley: i due sestetti si sono imposti al Torneo del Palio

Biemmedue e Package partono col piede giusto

ASTI. Biemmedue tra gli uomini e Package Volley Futura tra le donne, sono le squadre vincitrici della seconda edizione del Torneo del Palio: la manifestazione ideata dal Grande Volley e organizzata dalla Albatros Comunicazione. Le due compagini succedono nell'albo d'oro all'Alpitour Traco Cuneo che si era imposta lo scorso anno sui greci dello Ktisifon Peania Atene.

La Biemmedue ha sconfitto per 2-1 (17-16; 16-14; 8-15) la Kappa Cus Torino, prossima rivale nel campionato di B1.

Identico punteggio per la Package. Le astigiane, che giocano in serie C, hanno avuto ragione della Samartinese Novara di B2 con i parziali di 6-15; 15-12; 15-10.

Tra Biemmedue e Kappa Cus Torino è stata partita vera, anteprima di quello che sarà sicuramente uno dei duelli più interessanti del prossimo torneo di terza serie. Nonostante una preparazione ancora carente, le due squadre hanno lasciato intravedere un potenziale tecnico ed atletico che le candida nel gruppo delle favorite per il salto di categoria. Molto equilibrato e ricco di momenti di bel gioco il primo set che ha entusiasmato il pubblico per 52 minuti. La fatica e i cambi operati nei sestetti hanno poi attenuato la tensione agonistica nelle altre due frazioni durate 27 e minuti.

Il nuovo allenatore della Biemmedue Enrico Vignetta ha inizialmente mandato in campo quello che sarà il sestetto base: Angesia in regia, Salvi opposto, Becchio e Costa centrali, Bottero e Cavallo ali.

Il nuovo tecnico Biemmedue **Enrico Vignetta** ex giocatore della Voluntas

Glinac ha esordito nel nuovo ruolo di «libero» dando il cambio, senza poter battere e schiacciare, nel giro dietro, ai due centrali. Sul 12-8 del primo set Ajello è subentrato a Costa vittima infortunio al tendine d'Achille. Nel secondo set Celardo ha rilevato Bottero il quale ha poi sostituito Cavallo nella terza frazione. Durante l'ultimo set Scali ha dato il cambio ad Angesia in regia e Maccagno è entrato al posto di Salvi nel ruolo di opposto. Salvi, reduce dai tornei estivi di beach volley, ha giocato già ottimi livelli realizzando 10 punti e 17 cambi palla ed è stato premiato come miglior giocatore della Biemmedue. Buona impressione ha destato il giovane Bottero sicuro in difesa e dotato di una buona mano in attacco.

Molto rinnovata la formazione torinese allenata da Mauro Berruto che ha schierato: Montagnani in regia, Gallia e Perono nello schema del doppio opposto, l'italo-argentino Camponovo all'ala, Teppa e Boninsegni, alternati Bertarione al centro. Gaspari è stato utilizzato nel ruolo di «libero».

Nel torneo femminile buona prova delle ragazze della Package Futura, dopo un primo set in cui è prevalsa l'emozione del debutto, hanno giocato su ottimi livelli imponendosi sulle avversarie che militano in una categoria superiore.

Il tecnico Vincenzo Rondinelli ha mandato in campo: Galli in palleggio, Cerrato opposto, Corino e Sona centrali, Arduino e Trotta ali. Durante la partita Tralli è subentrata a Galli, Mazza ha giocato al centro e Valanzano ha rilevato Cerrato.

Sono state premiate le migliori giocatrici: Claudia Corino della Package e Cristina Vincenzi della Samartinese.

Alla manifestazione hanno presenziato, tra gli altri, l'assessore allo Sport Ferrante Marengo, al Turismo e Palio Demetrio, il presidente del Coni Serra e il presidente del Panathlon Ezio Mosso.

Carlo Lisa

PALLONE ELASTICO

Il capitano della Caragliese e la «spalla» di Castagnole Lanze da outsiders a protagonisti

Vacchetto-Voglino, voglia di scudetto

Sabato la prima semifinale con Bellanti a Cuneo

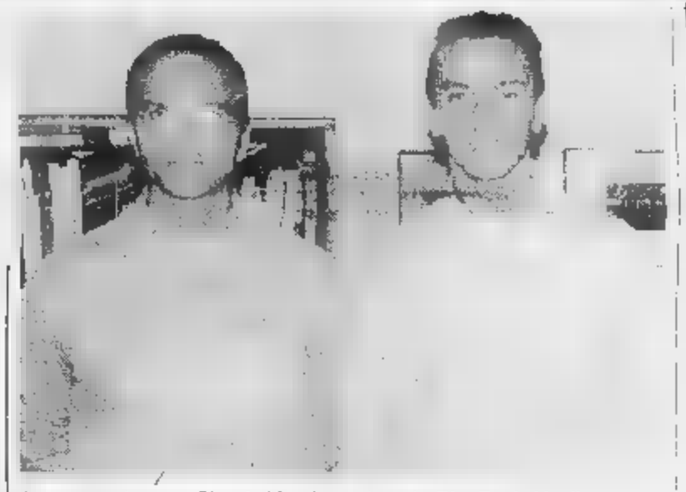

Accoppiata vincente. **Giorgio Vacchetto** (a sin.) e **Pier Paolo Voglino**

CASTAGNOLE LANZE. Fino a qualche stagione fa giocavano una maglia su cui campeggiava una grande «V». Come Vacchetto e Voglino. O anche «Vittoria». Da quest'anno il look è cambiato, ma resta pur sempre evocativo: tre strisce orizzontali: rosso, bianco e verde e pantaloncini azzurri. Un tricolore al contrario, quasi la metafora di sogno portato ogni volta in campo: lo scudetto.

Ma la loro è anche la storia di un'amicizia nata negli sferisteri e consolidata, fino a diventare quasi una simbiosi tecnica. Dove manca supplisce l'altro. Ed ora Giorgio Vacchetto, il battitore originario di Canale (ma abita a Monteu Roero e lavora ad Asti: ha una società che si occupa di computer) e Pier Paolo Voglino, la «spalla» di Castagnole Lanze (è docente Isef), hanno il grande obiettivo a portata di mano, anzi di pugno. I due, coetanei (34 anni), una carriera che ha avuto spesso strade coincidenti (rivali in gioventù e poi compagni di strada proprio dalla Caragliese) e l'altro rivelazione stagionale.

> «La nostra forza è l'amicizia. E ora non abbiamo nulla da perdere»

verso la gloria pallonistica) sabato alle 15 sfideranno a Cuneo la quadretta di Giuliano Bellanti (Giampaolo, Boetti e Unnia).

«V & V», come li chiamano i tifosi, portacolori della Banca di credito cooperativo di Caraglio (completata dai terzini Alberto Mellino, Gualtiero Lerda e Walter Nobile), sono la rivelazione del massimo campionato di balòn.

Contro Bellanti (sabato a Cuneo e il ritorno, probabilmente domenica 27 a Caraglio) hanno l'occasione di ripetere l'impresa già riuscita nel '93, con Dogliani: la stessa accoppiata arrivò in finale, contro Flavio Dotta che poi vinse lo scudetto.

Due ex ragazzi dalla faccia pulita, ma tutt'altro che remissivi. Vacchetto e Voglino hanno voglia di cucirsi a loro volta sul petto quel triangolino tricolore che ogni atleta insegue nella sua avventura sportiva.

«Certo non pensavamo di arrivare fin qui. Neppure quando, all'inizio della stagione, ho abbozzato il disegno della nostra maglia» dice Voglino, che rivela anche un'insolito talento in versione stilista.

E Vacchetto concorda: «Dicevano che avremmo tutt'al più lottato per non retrocedere. E ne eravamo convinti anche noi, almeno fino a qualche settimana fa quando ci siamo resi conto che forse potevamo osare qualcosa di più».

Il quadro attuale del campionato vede quattro semifinalisti: Giuliano Bellanti contro Vacchetto-Voglino e Flavio Dotta (Magliano Alfieri) che sarà opposto (lunedì alle 21 ad Alba) alla quadretta guidata da Luca Dogliotti.

L'albese, fratello del campione uscente Stefano Dogliotti (della Santostefanese) è stato eliminato dalla partita scudetto

Dicono Vacchetto-Voglino: «Noi e gli albesi abbiamo avuto anche il vantaggio, che dalle semifinali sarà abolito, dei quattro metri in battuta. Ma Luca è stato grande, anche senza questo aiuto. Un ragazzo che come Luca arriva dalla e approda alle finali scudetto della A deve avere qualcosa di speciale».

Stile e fair play: «V & V» non si lasciano andare a dichiarazioni roboanti. «Con Bellanti partiamo sfavoriti - ammettono - ma questo non vuol dire che ci sentiamo battuti. Certo, sarebbe bella una finale contro l'Albese di Dogliotti II».

In un balòn come quello attuale senza stelle fisse (tipo Berruti-Bertola) loro brillano di una luce genuina. «Vacchetto quest'anno ha giocato con grande intelligenza» dice Voglino. E il compagno, di rimando: «E Paolo ha fatto vedere anche colpi nuovi: il distacco al volo, pallone giocato rimessa 'a la mano'. Siamo cresciuti quasi senza accorgercene. E adesso vorremmo restare ancora un po' sulla scena».

Franco Binello

TUTTO PODISMO

Sabato 19 settembre a Castello d'Annone si disputa la seconda edizione della Staffetta dell'Amicizia. Tre gli atleti per formazione, ciascuno dei quali dovrà percorrere un chilometro.

Ad organizzare la gara la Croce Rossa Italiana di Annone, con il supporto tecnico della Fidal e dell'Atletica Avis Villanova. Il ritrovo è alle 17 in via Case Sparse partenza alle 18. La gara è aperta a tutte le categorie. La quota di iscrizione è di 21 mila lire per ciascuna squadra. Per informazioni rivolgersi a Franco Russo (tel. 0141.476.773).

APPUNTAMENTI Nel negozio Dimenzione Sport, in piazza Medici, sono già aperte le iscrizioni (20 mila lire) alla settima edizione della Maratonina della Vendemmia (29,6 km) che si correrà il 27 settembre da Canelli ad Asti.

Ad organizzare la gara è Albatros Comunicazione di Asti in collaborazione col Gruppo Amici del Podismo di Canelli.

Ritrovo alle 8 in piazza Gancia di Canelli da cui sarà dato il via alle 9,30.

Il percorso attraverserà i comuni di Canelli, Moasca, Agliano, Montegrosso, Vigliano, Isola e arrivo ad Asti.

Ai primi cinque uomini premi in denaro e partire da 800 mila lire; alla vincitrice tra le donne andrà invece mezzo milione oltre ad un trofeo

Nelle categorie Amatori saranno premiati i primi dieci

Le iscrizioni si chiuderanno sabato 26 settembre in via Palazzo di Città 12 e al mattino sino a poco prima della partenza della gara. Per i gruppi è prevista la preiscrizione.

Ottima prestazione di Matteo Avataneo impegnato campionati Europei Master a Cesenatico. Il portacolori dell'Avis Villanova ha ottenuto un lusinghiero settimo nella gara dei 10.000 metri, vinta dal tedesco Herbert Kiuse in 29'44". L'altro italiano, l'avellinese Luigi Pastore, si è classificato sesto.

Due atlete astigiane sul podio nel Criterium Nazionale di corsa su strada che è disputato e Voltaggio. Margherita Grosso e Cinzia Passuello, si sono piazzate nell'ordine, hanno dovuto cedere il passo alla genovese Rita Persi.

Quarto posto, invece, per Enzo Ferrero impegnato nella gara maschile vinta da Rosario Saratono.

Ottimi risultati per gli astigiani anche nella speciale graduatoria a squadre. La Brancaleone si è imposta nella classifica riservata alle donne, conquistando invece il terzo posto in quella maschile.

Alberto Reditti

ATLETICA

E a Torino record di Carlo Balduzzi sui 400 metri

Molinaris sfiora il podio agli Europei «Master»

ASTI. Quinto posto per Pier Carlo Molinaris ai campionati Europei master di atletica leggera che si sono disputati a Cesenatico. Il lunghista campione italiano assoluto e direttore tecnico della Virtus Cassa Risparmio, ha saltato 5,77 metri nel lungo «over 45», nonostante abbia gareggiato sotto la pioggia. Dodicesima posizione invece per Ugo Vogliotti nella stessa specialità ma negli «over 55». L'atleta della Vittorio Alfieri «La Monferrina» ha compiuto un balzo e 5,11 metri.

MEETING DI Continua a migliorarsi Carlo Balduzzi, che ha stabilito la migliore prestazione astigiana al limite dei 16 anni nei 400 ri. Balduzzi, che veste i colori dell'Alfieri, ha corso in 50"61, migliorando di oltre un decimo il suo primato precedente. Damiano Capece ha conquistato il secondo posto nel salto con l'asta, arrivando a quota 3,40 metri. La gara era valida come ultima prova del Gran Prix piemontese, in cui l'astista dell'Alfieri ha conquistato l'argento. Seconda posizione anche per Vincenzo Ippolito nei 400 ostacoli, conclusi in 55"29.

CADETTI. A Chieri e Pinerolo si sono disputate le selezioni nazionali Cadetti per i campionati italiani in programma a Palermo e metà ottobre.

Cinzia Scaiola e Rossana Casale hanno ottenuto l'ammissione rispettivamente 600, vinti in 1'44"2 e nel disco (23 metri il suo lancio). Spera di qualificarsi anche Matteo Russo, giunto secondo nel triplo con un salto a 12,60 metri, che rappresenta il suo personale. Si sono migliorati pure Simone Reto (9"40) e Federica Ferrero (10"6) negli 80 piani. Manuela Solaro dell'Avis Villanova ha vinto l'argento nel salto in alto (1,53 metri).

[e. a.]

MOTORI

Superturismo: quarto nella gara sprint si è ritirato nella prova di Endurance

Misano amara per Dindo Capello

Il pilota canellese sarà in gara il 26 a Monza

Il pilota canellese Dindo Capello

ASTI. L'ottava gara del campionato italiano superturismo riservato delusioni e Rinaldo «Dindo» Capello. Dopo il quarto posto nelle prova l'Audi del canellese non è riuscita a ripetersi in gara. Nella prova sprint dopo una partenza «pattinata» Capello è scivolato in dodicesima posizione. Al quarto giro il canellese ha compromesso la gara: nel tentativo superare Moncini su Alfa 155, chiuso dall'avversario è finito fuori pista. Capello pur con problemi di appannamento del parabrezza (è stato in corso per tutta la gara un violento temporale) ha conquistato alla fine il settimo posto. Vincitore della gara l'alfista Giovanardi. Nella gara Endurance Capello grazie ad una buona partenza che gli permesso di resistere in quarta posizione dietro a Giovanardi, Larini e Naspetti. Al sesto giro però il pilota dell'Audi è stato costretto al ritiro per un problema alla cinghia dell'alternatore.

«Spero già per la prossima gara di avere il motore nuovo - commenta un amareggiato Capello -. Il mio obiettivo rimane quello di riuscire a salire ancora una volta sul podio». La prossima gara, che si svolgerà a Monza il 26 e 27 settembre prossimi, sarà favorevole all'Audi A4 a trazione anteriore di capello. Sullo stesso circuito a fine giugno il canellese corse la miglior prova della stagione dove ottenne un secondo ed un terzo posto. Con il risultato di Misano intanto Capello scende di nuovo al quarto posto della classifica generale, scavalcato ancora una volta da De Simone.

Classifica generale: Giovanardi (Alfa Ti) 333, Naspetti (Bmw 320i) 293; Larini (Alfa 156 Ti) 253; De Simone (Bmw 320i) 222; Capello (Audi A4) 200.

[r. s.]

L'ORÉAL
PARIS

ROUGE PULP

ROSSETTO ULTRABRILLANTE
COLORE INTENSO A LUNGA TENUTA

Più di un rossetto, è potere d'attrazione.
Colori intensi a lunga tenuta che rendono
le labbra brillanti come non mai.

L'ORÉAL
COROLLE

L'ORÉAL
PARIS
Perché io valgo.

L'ORÉAL e LA RINASCENTE ti invitano al nuovo stand
" I TREND DELLA MODA E IL TRUCCO IN DIRETTA".
Vieni a trovarci.

A Torino in via Lagrange dal 14 settembre. Il truccatore sarà presente dal 15 al 19 settembre
A Milano in piazza Duomo dal 21 settembre. Il truccatore sarà presente il 26 settembre

Il Consiglio di Stato dà torto al Tar: soddisfatto il Comune, polemici gli esercenti

Birra in vetro, torna il divieto

Nelle zone a rischio di Torino

Contrordine, baristi. La birra in bottiglie di vetro, [redacted] Porta Palazzo [redacted] San Salvario, non si può più vendere. E se qualcuno, dieci giorni fa, aveva riempito cantine e magazzini con scatoloni di bionde [redacted] di rosse adesso deve rassegnarsi a tenerli accatastati almeno fino alla fine [redacted] mese. E sì, perché il 30 settembre scade l'ordinanza del prefetto che vieta la vendita (ma [redacted] solo quella, anche il [redacted] in luogo pubblico e la detenzione dei vuoti) di birra in bottiglia in queste due zone di Torino. Quella stessa ordinanza che, dieci giorni fa, era stata sospesa [redacted] Tar, su ricorso dell'Assobirra, perché avrebbe provocato un «danno grave e irreparabile ai produttori». Invece ieri mattina, il Consigli[redacted] di Stato, pur non entrando nel merito del provvedimento, ha ritenuto che [redacted] vi fossero i presupposti di una sospensione immediata da parte [redacted] Tar. Perciò torna tutto [redacted] prima. Si saprà più avanti se - per motivi di ordine pubblico - si può bloccare la birra in bottiglia o no.

Così il vetro verde che contie[redacted] la bevanda scolata ad ettolitri in questi due spicchi di città, torna ad [redacted] fuorilegge. E fuorilegge lo è chi la vende e chi la consuma. Non in casa, naturalmente, [redacted] in strada, seduto su un marciapiede, o al tavolino di un bar. Oppure si tiene e si porta appresso i vuoti. Tutto questo [redacted] per ragioni di proibizionismo, ma per [redacted] le bottiglie diventano spesso armi pericolose nelle risse che esplodono di notte.

E mentre l'ecologico vetro tor[redacted] off-limits, [redacted] ministro Ronchi invece progetta - ne parliamo nelle pagine nazionali -, con un apposito disegno [redacted] legge, l'esatto contrario: cioè il divieto (per ragioni ambientali) di vendita della birra in lattina. [redacted] dovesse passare questa nuova norma, sarebbe impossibile consumare la bevanda in alcune zone di Torino.

Intanto, fioccano le reazioni sulla scelta del tribunale amministrativo di secondo grado. «E' prevalso il buonsenso» commenta [redacted] caldo il vicesindaco Domenico Carpanini che ha seguito tutta la vicenda. E spiega: «E' un contributo piccolo ma utile all'impegno per una maggior[redacted] sicurezza nelle cosiddette zone a rischio». Ma è l'equazione «birra in bottiglia uguale incidenti, scontri, feriti» che non piace all'associazio[redacted] produttori di questa bevanda: «Il danno grave [redacted] irreparabile cui faceva riferimento il Tar [redacted] questo. Un danno di immagine difficile da recuperare, non il danno economico...». Secondo i portavoce dell'associazione, si sta rasentando il paradosso: «Vietare la birra perché ci sono le risse [redacted] [redacted] prendersela con le pietre dopo una sassaiola. E poi rendiamoci conto che [redacted] soltanto la birra [redacted] venduta in bottiglie di vetro, ma anche la Coca Cola, o [redacted] vino o l'acqua minerale. Insomma: perché solamente le bottiglie [redacted] birra [redacted] illegali?».

[redacted] dibattito è aperto. Carpanini: «Nessuno vuole danneggiare nessuno. Questa è [redacted] problema di sicurezza. Una rissa [redacted] suon di bottiglie di acqua minerale non s'è mai vista. Chi beve troppa birra può perdere la lucidità, diventare violento. Chi beve troppa acqua minerale [redacted] troppa Coca Cola al massimo incorre in problemi di stomaco...». I baristi: «Pretendere di riportare la legalità con provvedimenti proibizionistici è assurdo. La legalità si riporta [redacted] la polizia [redacted] con leggi più severe...». L'Assobirra: «Noi [redacted] siamo insensibili ai problemi di sicurezza della gente, [redacted] vogliamo che passi quell'equa[redacted] sbagliata tra birra e devianza sociale...».

[redacted] che accadrà? I portavoce dell'Assobirra non [redacted] sbilanciano: «Aspettiamo le motivazioni, prima di pronunciarci...». [redacted] prossimo passo lo faranno i vigili urbani che passeranno di negozio in negozio, di locale [redacted] locale, ad annunciare che l'ordinanza è tornata in vigore. E se qualcuno sgarra si espone a multe salatissime. Scatta l'articolo 650 del codice penale che tradotto in soldoni [redacted]ignifica arresto fino a tre mesi o ammenda fino a 400 mila lire.

Lodovico Poletto

> Il contrordine ha colto di sorpresa [redacted] baristi che ora [redacted] trovano con i magazzini pieni

Il vicesindaco **Domenico Carpanini** soddisfatto della sentenza del Consiglio di Stato

PROCESSATO

Offriva sesso per prestiti

Prestiti con interessi che talvolta superavano l'800 per cento, serate [redacted] sfondo erotico organizzate da un presunto strozzino per convincere funzionari di b[redacted] ad elargirgli favori e finanziamenti: sono questi gli argomenti di un processo per usura che [redacted] aperto ieri in tribunale. Al centro della vicenda c'è Giuseppe Mazzone, imputato, insieme ad altre sei persone tra cui alcuni dirigenti della ex banca Ceriana di Torino (ora Cassa di Risparmio di Par[redacted] e Piacenza, che ha chiesto di costituirsi parte civile). L'inchiesta, denominata [redacted] squillo» del pm Cristina Bianconi e dell'ispettore Neglia, portò alla scoperta [redacted] una serie di estorsioni, e al giro delle giovani donne offerte ai funzionari di banca per facilitare i finanziamenti. Solo una decina delle numerose parti lese ha chiesto di costituirsi parte civile. Si riprende domani.

Al Giovanni Bosco

Domani mattina ultimo saluto [redacted] Malcolm Skey

Domani ultimo saluto [redacted] Malcolm Skey, lo scrittore inglese trovato agonizzante [redacted] Porta Palazzo, poi morto per una [redacted]ragia cerebrale conseguente ad una caduta. I funerali alle 11,45, quando il carro funebre partirà dalla Camera ardente dell'ospedale Giovanni Bosco. Poi la funzione al Cimitero generale di corso Novara. Malcolm Skey [redacted] cremato [redacted] le sue ceneri verranno poi portate in Inghilterra dalla madre [redacted] dal fratello che giungeranno [redacted] Torino solo nei prossimi giorni.

Sarà, domani, un affettuoso addio allo scrittore che da anni [redacted] deciso di vivere nella no[redacted] città. Attorno alla bara si raccoglieranno gli amici e tutti coloro che lo avevano conosciuto, amato, stimato. Di lui continueranno [redacted] parlare le sue opere, il dizionario, le traduzioni, gli scritti: l'eredità di un uomo che ha sempre voluto vivere intensamente la sua vita.

SAPER SPENDERE

Il quadro nel Santuario Madonna del Sasso

EMANUELE (non vuole che scriviamo di più su di lui) ha in casa un quadro che rappresenta la deposizione dalla Croce. Scrive: «Mi pare sia ad olio. Questa tela è della mia bi[redacted] e proviene da Andria, quindi ha sicuramente una datazione che parte dai primi anni del Novecento. Vorrei sapere se ha qualche valore commerciale oltre [redacted] un indiscusso valore affettivo. Da quello che è visibile non esiste la firma dell'autore. Potrei saperne di più?».

Si tratta di una copia. Spiega infatti il professor Ferdinando Viglieno Cossalino: «E' [redacted] riproduzione del dipinto "Il trasporto di Gesù al sepolcro" di Antonio Ciseri (1821 - 1891). Il dipinto originale si trova nel Santuario della Madonna del Sasso a Locarno. Purtroppo il quadro del lettore [redacted] ha alcun valore commerciale».

★ C'è un'arpa in casa [redacted] un lettore anonimo che vorrebbe sapere a che epoca risale: «E' dell'inizio del XIX secolo - spiega l'esperto -; purtroppo la maggior parte [redacted] questi strumenti non si possono più utilizzare poiché si trovano in condizioni disastrate; il loro restauro [redacted] antieconomico e comunque, anche se restaurati, il rendimento sonoro non sarebbe aderente alle moderne esigenze. Che farne? Sono piacevoli oggetti [redacted] arredamento [redacted] il loro valore si aggira da 500 mila a due milioni di lire».

★ «Ho ereditato dai nonni - scrive Marianna G. - due quadri. Un ritratto di donna, purtroppo in non buone condizioni [redacted] forse da restaurare, e [redacted] paesaggio montano. Quest'ultimo è firmato G. Colmo».

La lettrice non sarà delusa. Il professor Viglieno Cossalino dice: «Il ritratto ovale di dama (certo da restaurare) con la sua cornice dorata sembra opera di [redacted] pittore francese probabilmente attivo verso la metà del Settecento. Il suo valore è di circa 3 milioni. Piacevole il paesaggio montano di Giovanni Colmo (Torino 1867 - 1947), artista abbastanza ricercato dal collezionismo piemontese; [redacted] valore dell'opera è di due milioni circa».

★ Luigi Bianco possiede una «Nuova enciclopedia popolare, dizionario generale, in 12 volumi rilegati, con inizio stampa nel 1842 e termine stampa nel 1848, editrice Giuseppe Pomba». Il dottor Pier Luca Monge della libreria antiquaria Peyrot spiega: «Fu un'opera di ampio respiro che trattava, fra gli altri argomenti, di agricoltura, anatomia, antropologia, architettura, astronomia, botanica, chimica, chirurgia, economia, fisica, matematica, ottica e musi[redacted]. L'opera è costituita di 12 volumi di testo più uno di tavole incise. L'esemplare del lettore, da quanto egli stesso dice, risulta mutilo del volume di tavole: mancanza che deprezza sensibilmente il valore dell'opera e il [redacted] interesse per una eventuale vendita. L'opera completa in 13 volumi ha un valore di mercato a privati di circa un milione e [redacted] mila lire».

[redacted] Giancarlo G. di Venaria: «Possiedo un quadro commemorativo della Sacra Sindone esposta nel maggio del 1898. Può avere un valore?». L'immagine della SS. Sindone, impres[redacted] su seta, circondata da fregi [redacted] colori blu, rosso e oro, riportante il titolo «Imago sacratiss. Sindonis D.N.I Christi quam taurinenses in sacrario regis religiose venerantur ab archetypo derivata», fu stampata in ricordo dell'Ostensione del 1898 [redacted] fu distribuita alla mostra dell'Arte Sacra dello stesso anno, spiega Pier Luca Monge. E sostiene: «Come tutti i ricordini celebrativi [redacted] un oggetto piuttosto comune e il suo valore si aggira sulle 300 mila lire».

★ Da Giovanni B. di Cigliano Vercelli: «Mi è stato regalato un dipinto [redacted] un paesaggio marino; l'autore è A. Menotti: ha un valore commerciale?». Secondo il professor Ferdinando Viglieno Cossalino «è opera di un pittore attivo nella prima metà di questo secolo che ha realizzato simpatiche vedute di mare. L'autore non ha mai avuto riscontro sul mercato e i suoi dipinti [redacted] da arredamento. Valore massimo 800 mila lire».

Simonetta

IN BREVE

[redacted] LIGURIA VALLE [redacted]

Tir sfonda [redacted] di [redacted] a Pernate sit-in di protesta

NOVARA. Spettacolare incidente ieri mattina [redacted] Pernate, frazione di Novara. Un Tir, nell'affrontare una curva a gomito, si è ribaltato e il container che trasportava bitume liquido ha sfondato il muro di un'abitazione (nella foto il buco aperto nel muro). E' suc[redacted] verso le 6,30: dietro quel muro c'era la camera da letto di una pensionata di 63 anni, Maria Anchisi, svegliatasi di soprassalto. Fortunatamente la donna non ha riportato ferite, solo un grosso spavento. L'incidente ripropone il problema di un angolo «caldo» del paese ma soprattutto l'assedio del traffico pesante. [redacted] abitanti sono esasperati e hanno deciso di attuare una protesta: sabato alle 15 all'incrocio tra le vie Romentino e Sant'Andrea effettueranno un sit-in per denunciare la pesante situazione che si sta vivendo nella frazione.

[redacted] Pozzi ricordata nel [redacted] dell'Eden

AOSTA. Un albero nel «Giardino dell'Eden» per ricordare Moana Pozzi. L'iniziativa è del manager Riccardo Schicchi, che ha organizzato [redacted] St-Christophe la «Woodstock dell'Eros». Oltre agli spettacoli a luci rosse [redacted] sarà il momento dedicato al ricordo di Moana Pozzi: [redacted] alberello sarà sistemato nei boschi di St-Christophe. «Diventerà grande, bello [redacted] generoso, proprio come Moana» dice convinto Schicchi.

Operaio di Marghera eroe anti inquinamento

ACQUI TERME. Va alla memoria di Gabriele Bortolozzo - operaio Montedison [redacted] Marghera che diede [redacted] via alla campagna contro lo scarico dei fanghi in Adriatico - il premio Ken Saro Wiwa per «eroi anti inquinamento». E' collegato alla seconda edizione del premio letterario Acqui Ambiente: 14 le opere presentate, vincitori il 5 dicembre. L'iniziativa è nata in Val Bormida, dove da anni ci si batte contro l'inquinamento Acna.

Inchiesta nelle farmacie [redacted] psicofarmaci prescritti

BIELLA. I medici di famiglia si ribellano all'iniziative dell'Asl che ha invitato tutte le farmacie del territorio a fornire i nomi dei dottori che prescrivono psicofarmaci e quante ricette firma ogni singolo medico.

«E' un abuso, un'intimidazione, si violano il segreto professionale [redacted] la legge sulla privacy; [redacted] l'intimidazione si rischia di danneggiare la salute di chi soffre davvero d'insonnia», attacca il dottor Umberto Bosio, segretario provinciale del sindacato dei medici mutualisti che preannuncia un esposto alla procura. «Solo un atto doveroso, visto che [redacted] compete la vigilanza in questo settore e l'indagine [redacted] stata ordinata dalla Regione per conto del servizio sanitario nazionale» replica la dottoressa Renna responsabile del servizio assistenza farmaceutica dell'Asl.

Salgono nella Granda gli incidenti mortali

CUNEO. La media degli incidenti mortali che si sono verificati nella «Granda» nei primi otto mesi dell'anno è quasi doppia rispetto a quella nazionale. La conferma viene da un documentato studio dell'on. Raffaele Costa. Tra maggio e agosto sono decedute 59 persone: 1 morto ogni due giorni. Altre sette persone hanno perso la vita, sempre in incidenti stradali, nelle prime due settimane di settembre.

Imperia al voto caccia al sindaco

IMPERIA. Le elezioni sono ancora lontane, ma già cominciano a circolare i primi [redacted] candidati a sindaco di Imperia. Per il Polo, si parla del vicepresidente della Provincia, Franco Amadeo, 45 anni, notaio, e di Luigi Sappa, 50 anni, assessore provinciale, presidente dell'Ordine dei Consulenti del lavoro. Sono espressi da Forza Italia. Nell'Ulivo, riprende quota la ricandidatura di Davide Berio, 53 anni: è il sindaco uscente.

Per le [redacted] prezzi già alle [redacted]

ASTI. Se ci fosse un borsino delle uve piemontesi la quotazione dei nebbioli da Barolo prima ancora di essere vendemmiate sarebbero già state rinviate per «eccesso di rialzo». I rappresentanti dei produttori e dei vinificatori, riunitisi ad Alba, hanno deciso di non stabilire un prezzo di riferimento per [redacted] «prestare il fianco a qualsiasi manovra speculativa». In altre parole le quotazioni delle poche partite in vendita sono così alte (si parla di 8-10 mila lire a chilo, il doppio dell'accordo delle 4200 di due anni fa) che è difficile tenere unito il mercato. Ma pagando così cara l'uva a quando andrà il Barolo 1998? In questa vendemmia [redacted] grandissima qualità [redacted] in forte crescita anche le Barbere che, per la prima volta, hanno superato i Dolcetti e affiancato il Moscato d'Asti [redacted] quota 170 mila al quintale e oltre.

Rifugi [redacted] Monte [redacted] la stagione è finita

ALAGNA. Chiudono gli «alberghi» sul Monte Rosa. Domenica scorsa è finita la stagione della Capanna Margherita, il rifugio posto [redacted] 4556 metri sulla vetta della seconda montagna d'Europa, mentre a fine settimana andrà in «vacanza» sino alla prossima estate la Capanna Gnifetti, posta [redacted] 3647 metri sul Garstelet. A disposizione degli alpinisti rimangono aperte le stanze invernali dove si trovano delle brandine [redacted] una radio.

Guerra alle prostitute la «ricetta» di Vado

VADO. La crociata del sindaco Roberto Peluffo contro [redacted] «belle di notte» prosegue senza sosta [redacted] dopo l'ordinanza che prevede multe agli automobilisti che si fermano a contrattare il prezzo, [redacted] drastiche misure: illuminazione «a giorno» del piazzale frequentato da albanesi, nigeriane [redacted] ucraine, a Portovado; chiusura (con tanto di sbarra) alla circolazione delle auto delle aree nelle quali le lucciole sono solite appartarsi con i clienti.

«E' un viadotto a rischio» Chiavari chiede interventi

CHIAVARI. L'altro ieri [redacted] autoarticolato [redacted] precipitato da un viadotto dell'autostrada A 12 nel territorio comunale. L'autista del mezzo, Simone Raveggi, 27 anni di Firenze, è morto [redacted]ritolato tra le lamiere. Il [redacted] scorso in [redacted] incidente simile, avvenuto [redacted] un viadotto poco lontano, sono morti tre giovani e il conducente di un camion precipitato a pochi metri dalle case [redacted] [redacted] rianimazione. L'amministrazione comunale di Chiavari ha dato incarico ad un legale per valutare se ci [redacted] i presupposti per un'azione legale [redacted] confronti della direzione delle Autostrade. In discussione la barriera metallica al centro delle due carreggiate, che viene spesso superata con facilità, e la protezione sui viadotti che non impedisce ai mezzi pesanti, come dovrebbe, di precipitare in zone densamente abitate.

LA STAMPA ABBONAMENTI

ABBONARSI CONVIENE
(scegliete il tipo di abbonamento [redacted] misura per voi)
- 1.000 lire/copia con l'abbonamento postale
- 1.200 lire/copia con il giornale a casa entro [redacted] 7,30 (valido solo a Torino città)

ABBONARSI E' FACILE: BASTA TELEFONARE
[redacted] numero
011 6568334/335
comunicando: cognome, nome, indirizzo, telefono, codice postale: vi verranno fornite tutte le informazioni necessarie, e potrete scegliete la forma di pagamento su misura per voi.
Riceverete la prima copia de La Stampa nel giro di 48 ore. Non inviate denaro: vi verrà detto come e dove pagare.
L'ufficio abbonamenti è a vostra disposizione al numero 011 6568334/335 - fax 011 5627958
Orario: Lun. - Ven. 9-12,30; 15-18
Informazioni su Internet www.lastampa.it/abbonamenti

STELLA CORTESIA LA STAMPA

**** Jolly Hotel Principi di Piemonte
Via P. Gobetti, 15 - Tel. 011/5629693
Ristorante "L Gentilom, bar, camere climatizzate, TVsat, telefono, frigo, sala congressi e banchetti, junior suite, garage convenzionato.
Vicino alla lussuosa Via Roma con i suoi negozi prestigiosi, alle sedi delle Banche, al centro della cultura e dello spettacolo. Il ristorante, in un ambiente caldo e raffinato, offre i piatti tradizionali piemontesi e le ricette della cucina nazionale ed internazionale.

**** Jolly Hotel Ligure
Piazza Carlo Felice, 85
Telef. 011/55641
Ristorante, camere climatizzate, bar, TV, telefono, frigo, junior suite, parcheggio coperto.
Elegante e moderno con spiccata ricettività congressuale, attrezzato per teleconferenze, colazioni di lavoro. Buongusto e delicata praticità distinguono i nostri servizi di ristorazione.

**** Jolly Hotel Ambasciatori
Corso Vittorio Emanuele II, 104 - Tel. 011/5752
Ristorante "Il Diplomatico", bar, camere climatizzate, TVsatellite, telefono, frigo, junior suite, garage convenzionato.
Molto gradito per la sua riconosciuta eleganza e modernità. Ampia ricettività per congressi, cerimonie, sfilate e colazioni di lavoro. Attrezzato per teleconferenze. [redacted] servizio Food&Beverage si distingue per praticità, buongusto e raffinatezza. In cucina piatti regionali ed internazionali.

Una stella in più per gli Hotel di Torino che aggiungono alla qualità del servizio una cortesia speciale: tutte le mattine, alla porta della camera, una copia gratuita de LA STAMPA.

TO 8

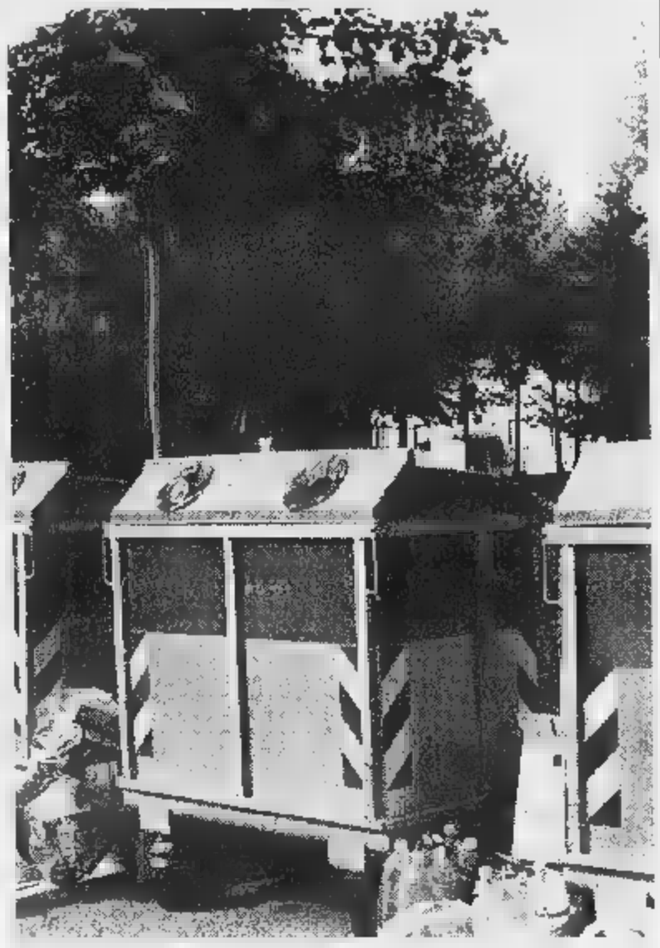

L'rdf è una delle tante forme di riciclaggio di questo materiale

Un combustibile dalla plastica

Ma a ottobre in vigore una nuova tassa

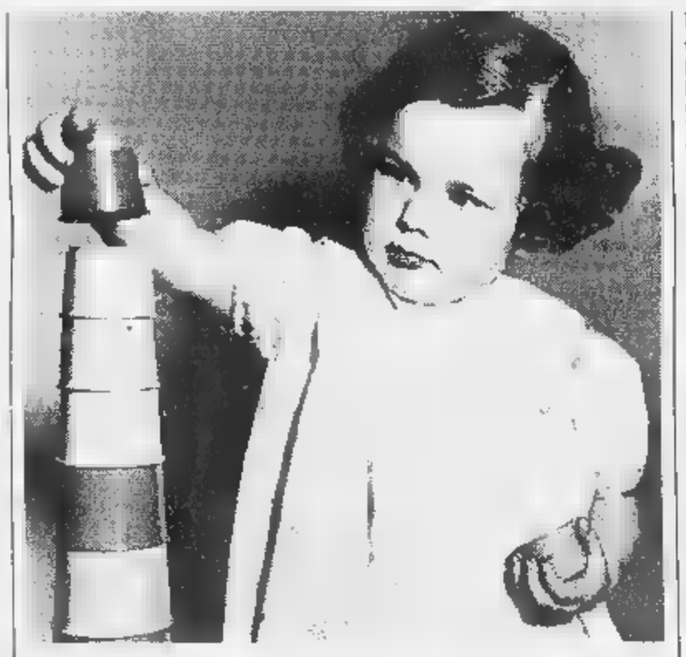

VERCELLI. Dieci anni fa circa partiva una campagna con la quale venivano lanciati progetti di riciclaggio delle materie plastiche che ormai da diverso tempo sono diventati una realtà. E gli stessi produttori si sono fatti carico di diffondere ed applicare quanto previsto da una legge che ha creato un consorzio obbligatorio per il riciclo dei contenitori per liquidi ■ materie plastiche.

La legge in sostanza, prevedeva che entro quattro anni si sarebbe dovuto inviare al riciclo almeno il 40 per cento dei contenitori plastici immessi sul mercato italiano. La stessa norma stabiliva la raccolta differenziata del vetro, dell'alluminio e, appunto, della plastica.

Sono ormai molto diffusi a questo scopo, lungo le strade, accanto ai normali cassonetti per i rifiuti, anche i contenitori per le materie plastiche e gli utenti, col passare del tempo sono stati molto sensibilizzati al problema della raccolta differenziata che non sarebbe possibile senza la collaborazione di tutti.

La tecnica consiste nel fatto che, una volta attuata la raccolta differenziata vengono separati gli oggetti in Pvc, in Pet e in Pead. E oltre alla fabbricazione di altri oggetti, il recupero della plastica permette di trasformarla ad esempio, in un additivo per il bitume stradale e in rdf (refused derived fuell, un tipo di combustibile che proviene dai rifiuti domestici. L'rdf viene ricavato dalla combustione di legno, carta, stracci e plastica e brucia in particolari condizioni di lavorazione tali da non produrre nessun agente inquinante o tossico.

In questo modo gli oggetti in plastica si trasformano in un'energia in grado di integrarsi in modo intelligente con tutte le altre.

Ma oggi esiste anche un'altra faccia della medaglia. L'attuazione di una nuova normativa che crea una sorta di difficoltà per recuperare la plastica, a costi contenuti. Una nuova tassa sugli imballaggi dovrà essere versata da chi li produce ad un nuovo organismo, il «Conail», che ha sostituito il «Replastic» e che dovrà occuparsi allo smaltimento. E qui naturalmente si parla di imballaggi di plastica, ma anche di altro materiale come il legno dei bancali, di contenitori in vetro, in alluminio. Imballaggi in genere insomma.

A commentare questo nuovo balzello che è (almeno per i prodotti plastici), pari ■ 140 lire per ogni chilo di imballaggio prodotto ■ Alessandro Ramella della «RamPlast» di Andorno. Un'azienda che si è specializzata in contenitori di plastica per il settore tessile locale, ma che poi è andata oltre, producendo anche imballaggi di qualsiasi genere, con una clientela ■ tutto Piemonte, Lombardia e Liguria.

«Questa nuova tassa, così come è disposta - commenta Alessandro Ramella -, ■ risolverà certo il problema degli smaltimenti, dal momento che finirà in un "calderone" inutile. Fin qui si sa soltanto che questo aggravio servirà per organizzare gli stoccaggi. Esempi in altri paesi, su questa linea, ■ sono dimostrati fallimentari. Forse un modo per rendere razionale lo smaltimento, invece dei riciclaggi, ■ quello di trasformarlo in vapore caldo, dopo il passaggio ■ ■ inceneritore».

Intanto, come spiega sempre Alessandro Ramella: «Si verificherà il fenomeno di moltissime ordinazioni da parte dei ■ stri clienti, entro la fine di settembre, proprio ■ previsione degli aumenti di prezzo da ottobre, perchè non ci sarà ancora il carico di questa tassa».

Quindi le ■■de procederanno alle scorte. Poi ci sarà un deciso calo di richieste da ottobre in poi, dal momento che dal prossimo mese, inevitabilmente, aumenteranno i costi. Sono le re■■ del gioco: anche ■■ non ancora ben definite.

VALDOROPAK S.R.L.
IMBALLAGGI PLASTICI INDUSTRIALI
Lavorazione materie plastiche
Sacchi in Polietilene per industria tessile neutri stampati e colorati monopiega, films
Sacchi nettezza urbana Borse colorate ■ stampate Cappucci e films termoretraibili P.E. alta densità
BIELLA - Via R. Zandonai, 6 (già Via Salvo D'Acquisto)
Tel. 015 849.4081 - Fax 015 401096

SCATOLIFICIO SAGLIANESE
PLASTIFICAZIONE
CARTA e CARTONE
SCATOLE STAMPATE - SCATOLE FUSTELLATE
SCATOLONI ONDULATI
SCATOLE PER PIZZA
[illegible] MICCA (BI)
Via Amendola, 16 Tel. e Fax 015 471.996

DAISY
di DEMARGHERITA GIUSEPPE e FIGLIO s.n.c.
PONDERANO (VC)
Via Quarto 7 - Tel. 015/541.900 - Fax 015/25.43.895
LAVORAZIONE MATERIE PLASTICHE
IMBALLAGGI TRASPARENTI

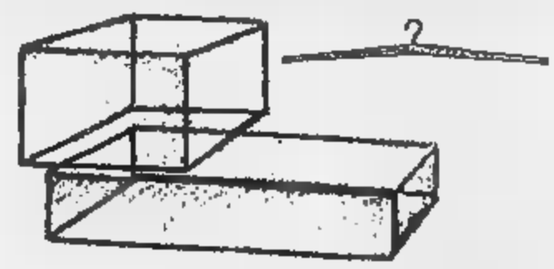

Grucce ed appendini per la grande distribuzione
scatole e astucci in p.v.c. trasparente per:
gomitoli, biancheria intima, pigiameria, maglieria, personalizzate e non.
Studio, progettazione e stampaggio di particolari ■■ richiesta

VIA W. MANZONE, 123 - VERCELLI - Tel. 0161/54860
Fabbricazione di sacchetti
Bobine in polietilene bassa/alta densità
Microforatura - Lavorazione e stampa di carta
Stampa flessografica Serigrafica e in oro a caldo

S.A.S.
di Barazzotto M. Antonietta & C.
FILM - TUBOLARE
SACCHI in POLIETILENE
ANDORNO MICCA (BI) - Via Silvio Colli, 18
Tel. e Fax 015 472885

BUON VIAGGIO
PENNY TOUR srl
Sede:
VERCELLI
Tel. 0161 210990 r.a.
Fax 0161 257780

LA STAMPA

BIELLA
E PROVINCIA

BUON VIAGGIO
PENNY TOUR srl
Succursali:
VALLEMOSSO
Tel. e Fax 015 [illegible]
TRINO V.SE
Tel. [illegible] Fax 0161 801158

Giovedì 17 Settembre 1998

REDAZIONE: VIA DELLA REPUBBLICA; 29. TEL. 015.26.191 / 015.355.230. FAX 015.252.2379

L'Azienda sanitaria 12 ha invitato le farmacie a fornire i nomi di chi prescrive sonniferi

Medici-Asl, guerra sugli psicofarmaci

Bosio: «E' un grave abuso, viene violata la privacy»

Le farmacie dovranno fornire i nomi dei medici che prescrivono psicofarmaci

BIELLA. E' guerra fra l'Azienda sanitaria locale e i medici di famiglia. Colpa di un questionario che il responsabile del servizio di assistenza farmaceutica, dottoressa Franca Renna, ha inviato [illegible] tutte le farmacie del territorio, chiedendo di sapere quali siano i medici che prescrivono psicofarmaci e quante ricette firma ognuno di loro.

«E' un abuso, un'intimidazione, si violano il segreto professionale e la legge sulla privacy; e con l'intimidazione si rischia di danneggiare la salute di chi soffre davvero d'insonnia» replica il dottor Umberto Bosio, segretario provinciale del sindacato dei medici mutualisti che ha subito diramato un [illegible]municato stampa e annunciato un esposto alla magistratura.

Il dottor **Umberto Bosio**

«Nessun abuso, ma solo [illegible] atto doveroso, visto che a noi compete la vigilanza in questo settore e l'indagine è stata ordinata dalla Regione per conto del servizio sanitario nazionale» replica la dottoressa Renna.

E il segreto professionale? «Storie, il segreto professionale non riguarda [illegible] nome dei medici, ma quello dei pazienti» aggiunge la responsabile del servizio di assistenza farmaceutica che spiega come alla base dell'indagine conoscitiva vi siano problemi sanitari [illegible] sociali gravi.

Qualcuno prescrive troppi psicofarmici: in questo modo Roipnol, Darchene [illegible] altre sostanze dello stesso tipo finiscono nelle [illegible]i dei tossicodipendenti che non li usano certo per curare l'insonnia. Sovente la facilità con cui si procurano gli psicofarmaci, vanifica il lavoro dei medici e degli operatori del Sert. E sono stati proprio loro a denunciare il fenomeno e a chiedere più severità.

«Abbiamo avute numerose segnalazioni da fonti molto attendibili» scrive la dottoressa Renna ai farmacisti per invitarli a compilare le schede con i nomi dei medici e il numero delle ricette prescritte.

«Una cosa assurda, una violazione gravissima, siamo all'inquisizione» insiste il dottor Umberto Bosio, secondo il quale l'Asl ha tutta la possibilità di controllare [illegible] fenomeno [illegible] denunciare gli abusi rispettando la normativa in atto. «Le farmacie devono tenere per sei mesi le ricette irripetibili proprio per consentire i controlli - dice il rappresentante dei medici [illegible] famiglia -. Se c'è qualche irregolarità, qualche abuso, è giusto intervenire. Ma non bisogna generalizzare, non si può criminalizzare genericamente i medici e puntare ad una riduzione delle prescrizioni spaventandoli. Così si danneggiano i pazienti che hanno bisogno di questi farmaci. E poi è un abuso. Non mi risulta che sia mai successo niente del genere in altre parti d'Italia».

«Tutto regolare - è la replica del servizio farmaceutico dell'Asl - il questionario è stato vagliato e approvato anche dal nostro ufficio legale».

Mario Pozzo

PRIMO PIANO

[illegible]

Vigili motorizzati di pattuglia nei rioni

Un'apposita pattuglia motorizzata dei vigili urbani presidierà i rioni della città. Ma il servizio sarà limitato a un giorno la settimana e soltanto per qualche ora. E' la risposta dell'amministrazione alla richiesta delle circoscrizioni di istituire come in Inghilterra la figura del poliziotto di quartiere. A PAG. 36

Ferrovie

Oggi la firma per i nuovi treni

E' atteso a Firenze per oggi l'incontro tra l'assessore Giuseppe Nicolo e la direzione del «materiale rotabile». Martedì mattina, intanto, il convoglio vuoto proveniente da Novara è arrivato con mezz'ora di ritardo. A PAG. 37

Basket

Sorpresa: la Fila batte anche la Polti

Si sono giocati 4 tempi di 12 minuti ciascuno e la Polti era senza [illegible] cannoniere Antonello Riva. Ma il risultato fa comunque sorridere i tifosi biellesi: la Fila batte Cantù 105-86. A PAG. 41

Pm: «Per gli imputati 1 anno di carcere»

Operaio folgorato oggi la sentenza

BIELLA. Per il pm Rossana Soffio non ci sono dubbi. Il titolare della ditta Edilstrade, Paolo Mosca Siez, [illegible] i due funzionari della provincia [illegible] Vercelli, Jonni Miscioscia, direttore dei lavori, e l'ingegnere capo Pier Battistino Delsignore, sono a loro volta responsabili della morte di Paolo Paini, operaio di Vigliano che nel '92 era stato folgorato da [illegible] scarica d'alta tensione in un cantiere di Borriana: lavorando con il «braccio» di una betoniera, l'operaio, che [illegible] 35 anni ed era padre di due figli, aveva sfiorato i fili di [illegible] traliccio Enel rimanendo fulminato sul colpo.

Ieri al termine del processo, iniziato l'anno scorso e protrattosi per più udienze, il magistrato ha chiesto la condanna dei tre imputati ad un anno di reclusione ciascuno.

La tesi dell'accusa è semplice: i lavori [illegible] quel cantiere erano infatti iniziati e proseguivano in assenza dell'indispensabile piano di sicurezza che avrebbe sicuramente salvato la vita all'operaio.

La tesi è stata contrastata sia dal difensore dei due tecnici provinciali, avvocato Giovanni Bonino, secondo cui né il direttore dei lavori né l'ingegnere capo avevano compiti specifici in tema di sicurezza, e dall'avvocato Carlo Boggio Marzet, difensore di Mosca Siez, secondo il quale l'amministratore delegato dell'impresa [illegible] poteva preoccuparsi degli aspetti tecnici affidati ad un direttore e ad un capo cantiere che hanno già patteggiato una condanna per lo stesso fatto.

Inoltre, secondo i difensori, la disgrazia sarebbe imputabile non tanto al comportamento degli imputati, quanto ad un'imprudenza dell'operaio (la famiglia ha già ottenuto un risarcimento) che, contravvenendo a disposizioni precise, avrebbe usato l'autopompa [illegible] il prolungamento senza che fosse indispensabile.

A questo punto il [illegible] Soffio ha chiesto la possibilità di replicare ed il pretore ha rinviato l'udienza (e la sentenza) a oggi pomeriggio. **(d. p.)**

L'assenso è preventivo, ma si tratta di un passaggio obbligato per garantire un futuro ai 240 operai

La «Bozzalla» a Inghirami: ok del tribunale

Il giudice dà il via libera all'affitto dell'azienda di Coggiola

BIELLA. Il giudice delegato Paolo Cigliola ha dato ieri mattina il «via libera» ufficiale al passaggio del lanificio Bozzalla [illegible] Lesna di Coggiola al gruppo Inghirami di Arezzo. [illegible] tratta per ora di un semplice assenso preventivo alla lettera di intenti che darà il via alle più complesse trattative ufficiali, ma era [illegible] passaggio obbligato per garantire un futuro all'azienda che ha chiesto il concordato preventivo [illegible] potrà in questo modo garantire prospettive [illegible] lavoro a buona parte dei 240 dipendenti.

Il passaggio al prestigioso gruppo gruppo tessile toscano (più di [illegible] mila dipendenti) potrà avvenire solo gradualmente. La bozza d'accordo prevede infatti il semplice «affitto» per un anno dello stabilimento e dei [illegible]chinari dell'azienda di Giovanni Gremmo che nel frattempo cesserà l'attività e chiederà quindi di mettere in mobilità i dipendenti.

Già nella giornata di oggi i rappresentanti dell'azienda e il commissario Carlo Ferraro chiederanno di aprire la procedura per la messa in mobilità del personale. Partirà quindi la trattativa ufficiale con le organizzazioni sindacali. Solo un accordo con i rappresentanti dei lavoratori renderà possibile la complessa operazione.

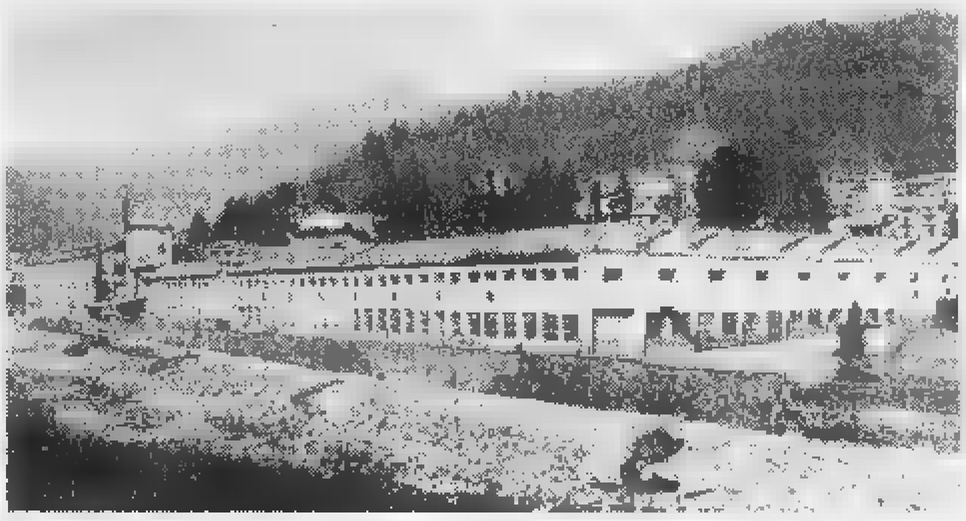

Buone novità per la Bozzalla [illegible] Lesna [illegible] Coggiola che passa al gruppo Inghirami. A destra in alto l'imprenditore **Giovanni Gremmo** e sotto il commissario giudiziale **Carlo Ferraro**

Da febbraio, quando la Bozzalla [illegible] Lesna ha ufficializzato lo stato di crisi chiedendo l'amministrazione controllata, i dipendenti dell'azienda di Coggiola sono scesi da 280 a 240. Si tratta per più del 60 per cento [illegible] personale femminile. A crisi superata, dovrebbero rimanere in attività circa 200 lavoratori.

Per quanto riguarda la cessione definitiva dello stabilimento, la trattativa fra l'azienda biellese e [illegible] gruppo toscano potrà aprirsi ufficialmente solo dopo la concessione del concordato preventivo da parte del tribunale, che potrà avvenire soltanto l'anno prossimo dopo il pronunciamento dell'assemblea dei creditori fissata per il 20 gennaio. **[m. p.]**

SETTI CHIUDE. SETTI APRE

ALLA CONVENIENZA!

Aristide Setti, da oltre cinquant'anni leader nell'***arredamento.*** Anni di appassionata attività per le cose ben fatte e oggi Aristide Setti chiudendo, offre i ***"pezzi giusti"***, prestigiosi, eleganti, esclusivi, per arredare una bella casa: la Vostra!
Dal 21 settembre al 21 dicembre 1998: questo è il momento per acquistare ***mobili, complementi d'arredo*, tappeti, dipinti, lampade e specchiere*** a prezzi veramente convenienti, ***convenientissimi!***
Aristide Setti attende con gioia la visita dei suoi affezionati Clienti, per un cordiale saluto.
(*In questo reparto, il prezzo lo fate Voi!)

LA [illegible] ARISTIDE SETTI - VERCELLI - C. GASTALDI, [illegible] TEL. [illegible]

Il Comune istituisce un servizio sperimentale, scettici i presidenti delle circoscrizioni

Vigili nei quartieri, ma solo a ore

Bocciato per motivi di organico il poliziotto di rione

BIELLA. Un'apposita pattuglia motorizzata dei vigili urbani presidierà i rioni della città. Ma il servizio sarà limitato a un giorno la settimana e soltanto per qualche ora.

E' la risposta dell'amministrazione alla richiesta delle circostrizioni ■ istituire come in Inghilterra la figura del poliziotto ■ quartiere. E martedì i presidenti dei quindici rioni della città si sono incontrati con l'assessore Doriano Raise e il comandante della polizia municipale Mario Rossi.

«La nostra richiesta è molto semplice - spiega il presidente di San Paolo Claudio Giovannelli -: il territorio della città è in continua espasione e la gente si sente poco tutelata. Biella non ha dei grossi problemi di ordine pubblico, eppure una presenza costante di un ■■■ in divisa che circola per la strade del rione, parla con gli abitanti, coglie i problemi e le tensioni, farebbe sentire tutti più tranquilli e scoraggerebbe sul nascere fenomeni come lo spaccio della droga, la prostituzione, eccetera. Solo il contatto quotidiano ■■■ la gente del quartiere può dare risultati. Il Comune però ha altri orientamenti e ha deciso di dare il via a qualcosa di molto diverso e che credo servirà ■ poco».

«Non ■ vero che la giunta è insensibile al problema - replica l'assessore Doriano Raise -. Ho fatto mia la proposta dei quartieri ■ ho insistito con il comandante dei vigili perchè si trovasse una soluzione. Ma purtroppo dobbiamo fare i conti ■■■ l'organico limitato. E' vero che oggi ci sono 60 vigili ma devono coprire tre turni. E quindi non ce ne sono in servizio contemporaneamente mai più di venti. E dovendo presidiare 17 scuole e gli incroci più pericolosi oltre al quotidiano servizio di viabilità sulle strade, non c'è materialmente la possibilità di distaccare un vigile per quartiere assegnandogli i compiti che piacerebbero agli abitanti dei rioni e anche a me».

L'assessore **Doriano Raise** (sopra) e il comandante dei vigili **Mario Rossi** hanno discusso ■■■ i quartieri l'istituzione del poliziotto rionale

E' nato così questo servizio sperimentale della durata di due mesi. Secondo un calendario concordato, una pattuglia di vigili sarà ■ disposizione di un quartiere alla volta, un giorno alla settimana e soltanto per qualche ora.

«Mi rendo conto che non è il massimo - conclude l'assessore Raise - ma incominciamo con questo servizio minimo. Poi, tra due mesi, ci ritroveremo ■ analizzeremo i risultati: ■■ non saranno soddisfacenti cercheremo di trovare il modo di modificare l'organizzazione delle pattuglie». **[m. al.]**

Nuovi giardini

Quattro cantieri a Chiavazza

BIELLA. La ditta «Vivai Canavesani» si è aggiudicata l'appalto per la ristrutturazione del parco della Rimembranza ■ Chiavazza. Sulla base d'asta fissata dal Comune in 80 milioni ha offerto un ribasso dell'8 per cento.

Il parco della Rimembranza è quell'isola verde che c'è tra piazza don Gatto ■ la ■■■ ■ riposo Oasi. Il Comune così ha deciso di sostituire gli alberi malati ■ ridisegnare dal punto di vista architettonico il giardino daudogli un aspetto più allegro. L'area sarà collegata direttamente ■■■ piazza don Gatto e la stessa Oasi per facilitarne l'utilizzo da parte degli anziani ospiti.

Sempre a Chiavazza il Comune sta provvedendo alla ristrutturazione di piazza XXV Aprile ■ ha dato il via ai lavori di recupero del giardino di via De Amicis che era stato devastato dai vandali. Il piccolo parco è dotato anche di un'area giochi. Inoltre si sta sistemando l'area verde ■ fronte al centro d'incontro di via Gamba. **[r.b.]**

Biella-Mongrando, An all'attacco

«La superstrada è una piscina»

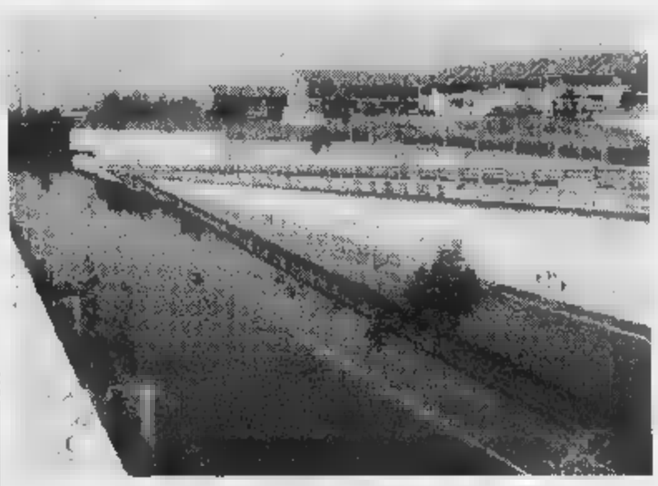

Il sottopassaggio inutilizzato della Biella-Mongrando è spesso allagato

BIELLA. Duro attacco di Alleanza Nazionale all'amministrazione comunale per l'annoso problema del primo tratto della Biella-Mongrando che si trova in stato di abbandono ■ che per questo ■ causa di disagi per gli abitanti della zona.

«In questo "fosso", non sapremo chiamarlo diversamente (forse il nostro beneamato sindaco starà pensando di trasferire ■ ormai obsoleta pisina Rivetti?), - ironizza An in un documento inviato in redazione - da sempre vi ■ ■■■ grande quantità di acqua stagnante dove, con una certa frequenza, durante i mesi estivi si possono notare bambini che vanno a mettere i piedi a bagno. Inoltre, i residenti sono costretti ■ chiudersi in casa per ■■■ subire la continua invasione di insetti, che nel "fosso" ritrovano un habitat amazzonico utilissimo per la loro espansione».

An quindi lancia un ultimatum al sindaco, invitandolo a prendere i necessari provvedimenti senza ulteriori indugi visti anche i solleciti ricevuti dallo stesso Ufficio d'igiene «che ci risulta ha già inviato all'amministrazione Susta diversi solleciti». **[r. b.]**

Subentra a Gremmo

Franco Prina presidente degli Artigiani

BIELLA. Franco Prina Cerai, 55 anni, imprenditore nel settore tessile, è ■ nuovo presidente dell'Associazione Artigiani della provincia di Biella.

Subentra a Pier Luigi Gremmo che ha dovuto lasciare perchè gli impegni di lavoro oramai non gli consentivano più una partecipazione costante e continua alle molteplici attività dell'Associazione (riunisce oltre 2.500 aziende). Gremmo resta comunque nel consiglio direttivo.

Franco Prina Cerai vanta una lunga militanza nell'Associazione essendo stato consigliere per tanti anni poi presidente dei Revisori dei Conti e vice presidente dell'Associazione. E' inoltre membro ■ giunta per l'Artigianato della Camera di Commercio di Biella ■ componente della Commissione Provinciale per l'Artigianato di Biella.

Il direttivo dell'associazione è completato dal vice presidente Sergio Ceccon e dai direttori Gabriele Pagani e Massimo Foscale. **[r.b.]**

Lei, futura mamma, poi scarcerata dal gip

«Bazar» dell'eroina coppia arrestata

BIELLA. E' ■ attesa di un bimbo, ma a causa della droga finisce prima in carcere e poi agli arresti domiciliari. Simonetta Tortorella, 29 anni, residente in città, è stata arrestata dalla polizia insieme al suo convivente, Nicolò Meilo Graud, 33 ■■■, già conosciuto dalle forze dell'ordine. Era l'uomo il principale sospettato da parte della squadra mobile della Questura, che sta ancora indagando sui due decessi per overdose registrati di recente ■ Biella. Ma alcune dosi di eroina sono state trovate addosso anche alla futura mamma, che è stata accompagnata in cella prima di tornare poi a casa, sempre agli arresti per ordine del gip.

Nell'operazione, gli agenti hanno sequestrato ■ grammi di eroina, tipo «Brown Sugar», acquistata nella stessa mattina, oltre a sostanze da taglio, l'occorrente per la confezione e un milione di lire in contanti, che si sospetta frutto dello spaccio.

La coppia è stata definita dal capo della squadra Mobile, Corrado Mattana «artigiani della droga. L'operazione ■ stata conclusa felicemente grazie al tempismo degli uomini guidati dall'ispettore Gallo».

Dopo un lungo appostamento nelle vicinanze dell'abitazione della coppia, in via Mentegazzi, gli agenti hanno atteso che la donna rientrasse ■ casa. E quando il compagno le ha aperto la porta per farla entrare sono intervenuti i poliziotti.

Simonetta Tortorella, tra i vestiti, aveva nascosto diverse dosi, mentre il compagno, forse troppo sicuro di essere al riparo da ogni spiacevole sorpresa, è apparso sull'uscio di casa con in mano altre dosi ■ eroina che stava per confezionare.

All'interno dell'alloggio, su un «tavolo da lavoro», è stata trovata eroina da tagliare ed altra ancora già confezionata ■■■ dosi, in bustine di nylon. Sono state sequestrate anche le forbici per il taglio, numerose bustine di cellophan e un sacchetto di yogurt in polvere, da aggiungere all'eroina. Secondo polizia il giro di affari ■■■ vicino ai 20 milioni. **[f. p.]**

Donata all'associazione «Piccola Opera dell'Amore» sarà esposta al pubblico

Una Sindone in via Orfanotrofio

La riproduzione sarà benedetta sabato dal vescovo

BIELLA. Una copia fotografica della Sindone ■ da alcuni giorni esposta nella chiesa della Piccola Opera Pia dell'Amore, in via Orfanotrofio. E' una riproduzione fedele su tela, in dimensioni uguali all'originale, eseguita da uno studio fotografico di Torino che ■■■ ha fatto dono all'associazione presieduta da Sabino Antonaci.

«Durante la recente ostensione del sacro lino lo studio è stato autorizzato a eseguire ■■■ serie di ■■■ - spiega Antonaci -. Le riproduzioni sono state poi distribuite tra le diocesi più importanti del Piemonte. E quella per Biella ■ stata affidata ■ ■■■. La copia della Sindone di via Orfanotrofio sembra destinata ■ restare per qualche tempo l'unica del Biellese. Martedì, infatti, ■ ritornata a Torino la riproduzione pittorica che per tutta l'estate è stata esposta nella chiesa nuova di Oropa. «L'esemplare che ci è stato affidato è una riproduzione perfetta dell'originale - aggiunge Antonaci -. L'impronta nel volto di Cristo ■ molto nitida per cui l'espressione del viso ■ particolarmente espressiva. Veramente un documento eccezionale».

La ripoduzione del sacro lino sarà benedetta sabato dal ve■■■ Massimo Giustetti che alle 17 celebrerà la Messa nella chiesetta dell'ex orfanotrofio che è dedicata alla Madonna. Per l'occasione la cittadinanza potrà visitare la cappella ■ sostare ■■ preghiera davanti alla copia della Sindone. La chiesa da lunedì sarà poi sempre aperta al pubblico tra le 10,30 e le 11,30 e tra le ■■ e le 17,30.

Intanto l'Associazione «Piccola Opera» sta organizzando una serie di conferenze sulla Sindone condotte dall'esperto Aldo Guareschi con i risultati degli studi eseguiti durante la recente ostensione con tecniche modernissime. **[d. sa.]**

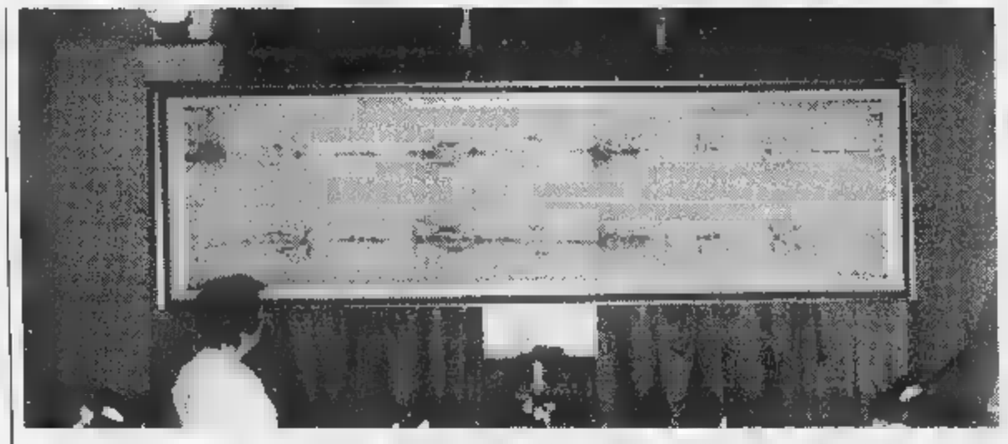

La riproduzione della Sindone che da sabato sarà esposta ■ pubblico nella chiesa dell'associazione Piccola Opera

LETTERE AL GIORNALE

Le agevolazioni per gli handicappati

Un portatore ■ handicap che oggi voglia acquistare un computer, può beneficiare di alcune agevolazioni come riduzione dell'aliquota Iva al 4% (di norma per questi prodotti ■ del 20%) decreto del Ministero delle Finanze del 14 marzo 1998, pubblicato sulla Gazzetta Ufficiale ■. 77 del 22 aprile 1998; la spesa sostenuta può essere inserita nella dichiarazione dei redditi, ■■■ onere deducibile al 22%, art. 1, comma 1, lettera a) della legge 31 dicembre 1996 ■. 669.

Per avere diritto a quanto sopra, occorre presentare al venditore, al momento dell'acquisto, i seguenti documenti: a) copia fotostatica del certificato attestante l'invalidità funzionale permanente, rilasciato dall'Unità Sanitaria Locale competente; b) copia fotostatica del certificato di accertamento dell'handicap, art. 4 legge 5 febbraio 1992 n. 104, rilasciato dall'Unità Sanitaria Locale competente (questo documento, nei casi di gravità, serve anche, per il genitore lavoratore dipendente, per ottenere i permessi retribuiti sul posto di lavoro), particolare importante: attualmente per ■ rilascio di questo certificato ■■■ necessari 60 giorni; c) autorizzata rilasciata dal medico specialista dell'Azienda Sanitaria di appartenenza, dalla quale risulti ■ collegamento funzionale tra ■ sussidio tecnico ed informatico ■ la menomazione di cui ■■■ pra.

Per le certificazioni di cui ai punti b) e c), bisogna rivolgersi all'Ambulatorio ■ Medicina Legale di via Fecia di Cossato 10, a Biella, nella persona della dottoressa Stefania Braga, è opportuna una telefonata per fissare l'appuntamento.

Per ulteriori informazioni in proposito rivolgersi ■: Camera del Lavoro, via Lamarmora ■ Biella, Coordinamento Handicap tel. 015/35.55.61, fax 22.433.

Ezio Morellini, Biella

Più informazioni ■■■ servizi della ■■■

Volevo proporre al Comune tramite le colonne del vostro giornale l'opportunità di installare ■■■ punti nevralgici della città dei tabelloni o degli schermi con la situazione dei servizi.

Faccio un esempio: le farmacie. I giornali pubblicano puntualmente i turni ■■■ spes■■ ■ si trova per strada senza sapere qual'è il negozio aperto. E così succede che uno deve andare fino alla farmacia più vicina per scoprire che invece deve andare da tutt'altra parte.

Ma nel tabellone potrebbero trovare spazio gli orari degli uffici pubblici, i film in cartellone, i ristoranti aperti. E non sarebbe una cattiva idea segnalare eventuali interruzioni stradali. I tabelloni potrebbero essere installati nei grandi posteggi: quando ■ scende dalla propria auto si hanno tutte le informazioni nevessarie.

Lettera firmata, Biella

Le lettere, di lunghezza ■■■ superiore alle trenta righe dattiloscritte e corredate di mittente, possono essere inviate a «La Stampa» di Biella, in via Repubblica 29.

NUMERI UTILI

AUTOAMBULANZE

Biella: tel. 015/20.100 - 20.101
Cavaglià: tel. 0161/966.056
Cossato: tel. 015/922.123.

PRONTO SOCCORSO

Biella: telefono n. verde 167-120.118.

■■■ ■■■

■■■: telefono 015/20.848-9
Cavaglià: telefono 0161/96.470
Cossato: telefono 015/922.801.

PROCURA ■■■ ■■■■■

■■■ ■■ Marconi 28, ■■. 015/26.396.

QUESTURA

■■■: ■■ Tripoli 2, telefono 015/35.90.411.

FERROVIE DELLO STATO

Biella: Stazione di Biella San Paolo, piazza San Paolo, tel. 015/40.25.52.

AZIENDA DI PROMOZ. TURISTICA

Biella: ■■ Lamarmora ■. ■■. 015/35.11.29.

AZIENDA TRASPORTI (ATAP)

Biella: Direzione e Biglietteria: viale Macallè 40, telefono 015/84.85.411.

INPS

Biella: via Tripoli 14, ■■. 015/35.041, fax 015/35.04.414.

F■■■■■ DI ■■■■

A ■■■ *Farmacia Dr. Balestrini*, ■■ Pietro Micca 8, tel. 015/25.22.071. Orario di apertura: dalle 8,30 alle 12,30 e dalle 15,30 alle 19,30. ■■■ altre ore apre su presentazione di ricetta medica ■■■gente. Per gli altri Comuni della provincia, ■ farmacie di turno svolgono il ■■■■■ di reperibilità notturna, ■■ chiamata, dietro presentazione di ricetta medica urgente.

Pralungo: *Da Amadori*, ■■ Sarratore 9, tel. 015/57.12.95.

Donato: *Santomartino*, v. Martiri della Libertà 31, 015/64.19.48.

Cavaglià: *Dr. Giancarlo Borsoi*, ■■ Vercellone 16, ■■. 0161/960.40.

Ponzone: *Dr. Rollone*, ■■ Provinciale Ponzone, tel. 015/77.70.90.

Vigliano ■■■■■■ *Dr. Stanchieri*, via Sella 26, tel. 015/51.00.31.

Mercoledì 23 alle 17 la presentazione ufficiale

Basket, si alza il sipario nell'auditorium della Fila

BIELLA. E' in programma mercoledì 23 alle 17 nella sala auditorium della Fila, in via Cesare Battisti, la presentazione ufficiale della squadra della Pallacanestro Biella che, quattro giorni dopo, comincerà l'avventura nel campionato di serie A2.

L'appuntamento è stato ufficializzato dal g.m. Marco Atripaldi, dopo che la holding dell'abbigliamento e delle calzature sportive ■ è detta disponibile ad ospitare l'avvenimento. Quest'anno infatti la Fila è diventata lo sponsor principale della società biellese.

La presentazione dei giocatori della prima squadra anticiperà di qualche ora l'amichevole che, in serata, ■ in programma al palazzetto contro la Polti Cantù. Per gli appassionati biellesi si tratta quindi di un ghiotto appuntamento, anche per ■■■■ da vicino i protagonisti della nuova avventura del basket.

Secondo indiscrezioni, la presentazione della Fila Biella poteva essere caratterizzata da ■■■ «madrina» di prestigio. ■■ le voci non hanno trovato conferma. Nemmeno si ripeterà l'esperienza dell'anno scorso in una palestra Rivetti stracolma di tifosi. **[w. d. b.]**

Il general manager **Marco Atripaldi**

Mentre oggi l'assessore Nicolo firma la convenzione con le Ferrovie

Treni, un'altra giornata «nera»

Ritardi anche di mezz'ora, coincidenze ko

BIELLA. Ancora guai per le ferrovie biellesi. Mentre a Firenze è per l'incontro tra l'assessore Giuseppe Nicolo e la direzione del «materiale rotabile» per rendere operativa la convenzione di «revamping» tra Fs e Provincia, alla stazione San Paolo si registrano problemi. Martedì mattina il convoglio vuoto proveniente da Novara è arrivato con mezz'ora di ritardo. Di conseguenza il treno delle 7,10 per Torino è partito con 15 minuti di ritardo, facendo perdere a Santhià la coincidenza per Milano. Anche le partenze delle 6,28 per Santhià e delle 6,40 per Novara sono avvenute un ritardo di 15 e anche 20 minuti.

I pendolari biellesi il colpo, per volta non vogliono premere troppo il pedale della polemica. Sia coloro che si servono della linea per Torino, sia quelli diretti a Novara, preferiscono infatti attendere il risultato degli sforzi della Provincia prima di rilanciare le proteste.

«Devo ammettere che da circa un anno, da quando cioè è entrato in funzione il nuovo treno per Torino, le cose vanno decisamente meglio - dice Aldo Boglietti, uno dei portavoce pendolari biellesi -. Il materiale è quello che è, cioè tutt'altro che moderno, ma per lo meno si viaggia al caldo e spazio maggiore. Inoltre i due diretti, quello all'andata delle 7,10 ed il ritorno alle 18,40, sono stati indicati come "intoccabili" anche per il futuro: speriamo bene».

L'entrata in vigore del nuovo orario (previsto per fine mese) è atteso con ansia soprattutto dai pendolari diretti a Novara, ancora in atteso del sospirato «diretto».

«Bisogna dare atto, ad esempio, della celerità dei lavori con cui si è sistemata la frana tra Masserano e Cossato - dice Enrico Nazzario del gruppo di pendolari per Novara -. Però è chiaro che la situazione attuale non bene e va risolta presto».

Oggi a Firenze diventeranno operativi gli accordi tra Ferrovie e Provincia, che spenderà circa 2 miliardi per il recupero 6 treni. Per quattro convogli la ristrutturazione sarà integrale, mentre per due (che andrebbero a servire proprio la Biella-Novara) i lavori si limiteranno alla carrozzeria agli interni. Ma sarà sui tempi dell'operazione che la discussione toccherà un aspetto fondamentale: la convenzione prevede 18 per il riammodernamento completo e due per quello meno impegnativo. Le Ferrovie però hanno già fatto capire che gli interventi potrebbero concludere prima. **[d. p.]**

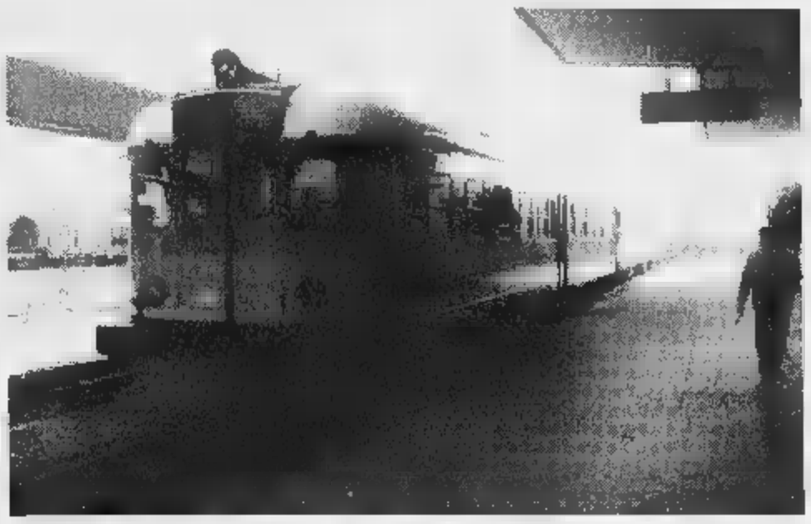

L'assessore provinciale Giuseppe (in basso) firma a la convenzione per la sistemazione dei treni che andranno a servire le linee biellesi per Torino e Milano

In appalto i lavori a regione Pratobello: 200 milioni

Cossato, rotonde al via

Cancellati gli incroci a rischio

COSSATO. Due importanti novità per il traffico urbano: è stata infatti fissata per il 13 ottobre la gara d'appalto relativa alla rotatoria alla francese in Pratobello e alla sistemazione della strada vicinale del Torchio in località Castellengo. Si parte da una base d'asta di milioni per entrambi gli interventi.

Per quanto riguarda la della superstrada, l'amministrazione Scaramal ha puntato su rotonda «compatta» di 30 metri di diametro, che andrà a sostituire l'incrocio ritenuto a rischio fra la strada per Mottalciata e quella che porta alla Biella-Cossato. In pratica, il progetto definitivo prevede un anello carrozzabile di otto metri al centro un'aiuola di media grandezza (misurerà circa 8 metri quadrati). Fra l'anello e la parte centrale verrà posata una fascia cubettata per permettere ai mezzi pesanti uno spazio maggiore di manovra, mentre agli ingressi stradali ci saranno alcune aiuole spartitraffico e delle strisce pedonali. «Questa operazione - spiega l'assessore alla viabilità, Giuliano Mosca - è necessaria per tentare di ridurre la velocità delle auto. D'altronde, pensiamo che possa essere la soluzione migliore sia dal punto di vista economico (poche spese di manutenzione) per la sicurezza stradale».

«Sempre in tema di viabilità - continua Mosca - l'amministrazione ha in serbo nei prossimi mesi altre rotonde alla francese in via Corridoni e forse anche nell'incrocio fra via Ranzoni e piazza Crocerossa, oltre a quelle messe in preventivo per l'anno venturo».

Di diversa natura, invece, l'intervento che si verificherà lungo la strada «vicinale ad uso pubblico» del Torchio: i lavori comporteranno la risistemazione di fossi e tombini, l'allargamento del canale e la disposizione di nuovi attraversamenti per le acque, il rifacimento della pavimentazione e della segnaletica stradale. La spesa complessiva, che dovrebbe aggirarsi intorno ai 30 milioni, sarà coperta da un finanziamento regionale dopo il nullaosta del ministero della Difesa. La strada, lunga circa 1 chilometro e 300 metri, porta direttamente alla riserva naturale della Baraggia (campo destinato alle esercitazioni militari).

«Dopo anni di discussioni, anche tra gli stessi residenti, finalmente attraverso la Regione ed il ministero si è riusciti ad intervenire» conclude l'assessore Mosca.

Cristiano Giacomini

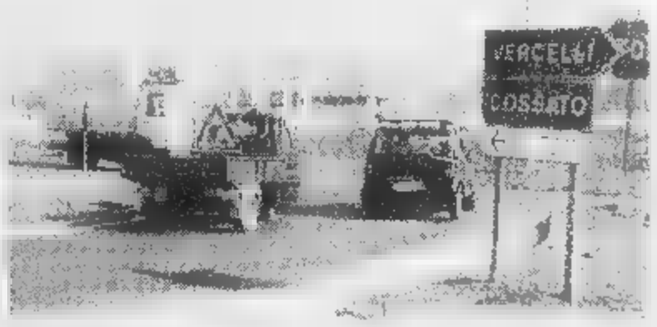

L'incrocio di regione Pratobello che sarà regolato da una rotonda alla francese

A Viverone per il «maestro» dei cocktail

Il Club di Papillon ricorda Angelo Zola

VIVERONE. Una giornata sul Lago di Viverone, sabato, per ricordare Angelo Zola, il maestro tutti i barman del mondo, fondatore dell'Aibes (Associazione Italiana Barman) e dell'Iba (International Barman Association). L'iniziativa è del Club di Papillon, l'associazione capitanata da Paolo Massobrio ed Edoardo Raspelli, giornalisti e critici gastronomici, che promuove da sei anni stile nel mondo del gusto.

«L'idea di una giornata in onore ad Angelo Zola è nata dal fatto - dicono gli organizzatori - che in Italia si sta perdendo il gusto dell'accueil. Angelo Zola fu maestro che insegnò la moderazione e il gusto del bere miscelato momento di aggregazione e di cultura».

Molti ricordano i suoi cocktail al Principi & Savoia di Milano o gli incontri a Viverone.

«Oggi, in un mondo in cui siamo abituati a consumare tutto e presto, è importante recuperare questa dimensione del territorio e della sacralità dell'ospite - dice Edoardo Raspelli -. Due elementi che spesso, nell'era dell'omologazione mondiale, dimenticati».

Il Club di Papillon, quindi, si ritroverà con i suoi soci presso la Cella di San Michele anche per premiare chi, tra i vincitori Premio Zola degli ultimi 10 anni, ha realizzato il cocktail migliore per la giornata di sabato. Giudicherà una doppia commissione del Club di Papillon e dell'Aibes. Alla giornata parteciperà lo scrittore Luca Doninelli un racconto inedito sulle nozze di Cana.

Intanto, sempre il Club di Papillon ha ricevuto centinaia di fax con oltre mille firme, contro la proposta di legge della Commissione Affari Sociali della Camera di mettere sulle etichette delle bottiglie di vino la scritta «nuoce gravemente alla salute». L'iniziativa era stata sollecitata da Paolo Massobrio, Edoardo Raspelli, Sandro Bocchio, Riccardo Riccardi, Giorgio Calabrese, Giuseppe Zola (figlio di Angelo), Bruno Lauzi e Luca Doninelli. **[r. s.]**

IN BREVE

Cronaca

Valdostano si uccide dietro il cimitero di Oropa

Un uomo 40 anni si è ucciso ieri a Oropa, impiccandosi ad un albero dietro al cimitero: sarebbe originario della Valle d'Aosta, ma le generalità non sono state fornite anche per rispettare le ultime volontà del suicida. Il cadavere è stato trovato l'altra sera intorno alle 21 lungo una mulattiera che si snoda dietro alle cappelle monumentali: vicino al corpo le forze dell'ordine hanno trovato un biglietto, ma restano un mistero i motivi che hanno spinto l'uomo a togliersi la vita. **[f. p.]**

Incidenti

Due scontri in città, nessun ferito grave

Ferite e contusioni poco conto per le persone coinvolte in due incidenti stradali avvenuti a in città. In via Delleani, angolo corso Risorgimento, si sono scontrate la Renault di Pier Giorgio G. B. residente a Biella, la Ford Escort di Gianfranco B., di Magnano e la Nissan condotta da Stefano Riccardo G., di Ponderano. All'incrocio tra via Veneto e via Piave la Panda di Federico C., 41 anni, ha urtato ciclomotore condotto da Antonio C., 77 anni, entrambi di Biella. **[f. p.]**

Viabilità

Strade biellesi, summit tra Provincia e Regione

L'assessore provinciale Giuseppe Nicolo ha incontrato ieri il vice presidente della giunta regionale Antonino Masaracchio ed il direttore dei Beni Ambientali per fare il punto sulle grandi strade biellesi in costruzione. «E' stato un colloquio utile - commenta l'assessore Nicolo - per arrivare in tempi brevi all'appalto della tangenziale del Maghetto e dei lotti finali della Biella-Mongrando e Cossato Vallemosso». **[c. gi.]**

Appuntamenti

A Cavaglià il convegno degli ex allievi Don Bosco

E' in programma domenica il convegno degli ex allievi dell'istituto Don Bosco. L'appuntamento è aperto anche ai familieri ed agli amici: per informazioni si può telefonare al 40.50.81. **[d. sa.]**

Grande manifestazione di atletica nell'area della tenuta la Mandria: coinvolti anche i genitori

Una mini-Olimpiade per scuole elementari

A Candelo gli alunni biellesi si sfidano nel trofeo «Pliniano»

Candelo ospita domenica il trofeo «Pliniano» per gli alunni delle elementari

CANDELO. Originale iniziativa della famiglia Pliniano e dell'Atletica Candelo che propongono una sfida di corsa su pista e campestre tra gli alunni di tutte le scuole elementari del Biellese. L'appuntamento è fissato per la mattinata di domenica alla tenuta «La Mandria», sulla strada che porta alla Baraggia di Candelo ed è intitolato alla memoria dei due fratelli Andrea e Monica Pliniano prematuramente scomparsi.

Gli organizzatori della manifestazione, che può contare sul patrocinio del Comune di Candelo e sulla collaborazione della Pro loco, si augurano di poter trasformare il trofeo in un appuntamento annuale sempre più importante.

Protagonisti della mattinata di corsa campestre saranno gli alunni delle scuole elementari, tesserati e non alla Fidal. I genitori e gli accompagnatori dei ragazzi, a chiusura di manifestazione, potranno cimentarsi in una campestre non competitiva di 4 chilometri premi a sorteggio.

Si inizierà alle 9,30 con i 200 metri riservati agli allievi dei Centri avviamento allo sport nati nel 1989 e nel '90, e proseguirà i 400 metri degli Esordienti ('88 e '89), gli 800 dei Ragazzi ('86 e '85) per concludere con i 1200 metri dei Cadetti ('84 e '83).

«Con quest iniziativa la famiglia Pliniano vuole promuovere l'atletica nelle scuole elementari - spiega Gilberto Maffeo del comitato organizzatore -. Anche i ragazzini che non hanno mai fatto sport possono partecipare e portare punti alla loro scuola di appartenenza. Al termine verrà stilata una graduatoria che, alle prime tre scuole, assegnerà buoni d'acquisto in centri convenzionati, dal valore compreso tra le 250 e le mila lire». **[w. d. b.]**

LINGOTTO FIERE
PADIGLIONE 3, VIA 280
DAL 24 AL 27 SETTEMBRE
TUTTI I
DALLE 11 ALLE
VENERDÌ DALLE ALLE 23
REBUS
IN COLLABORAZIONE
EXPO 2000
CON DI
REGIONE PIEMONTE,
TORINO,
CITTÀ DI TORINO.

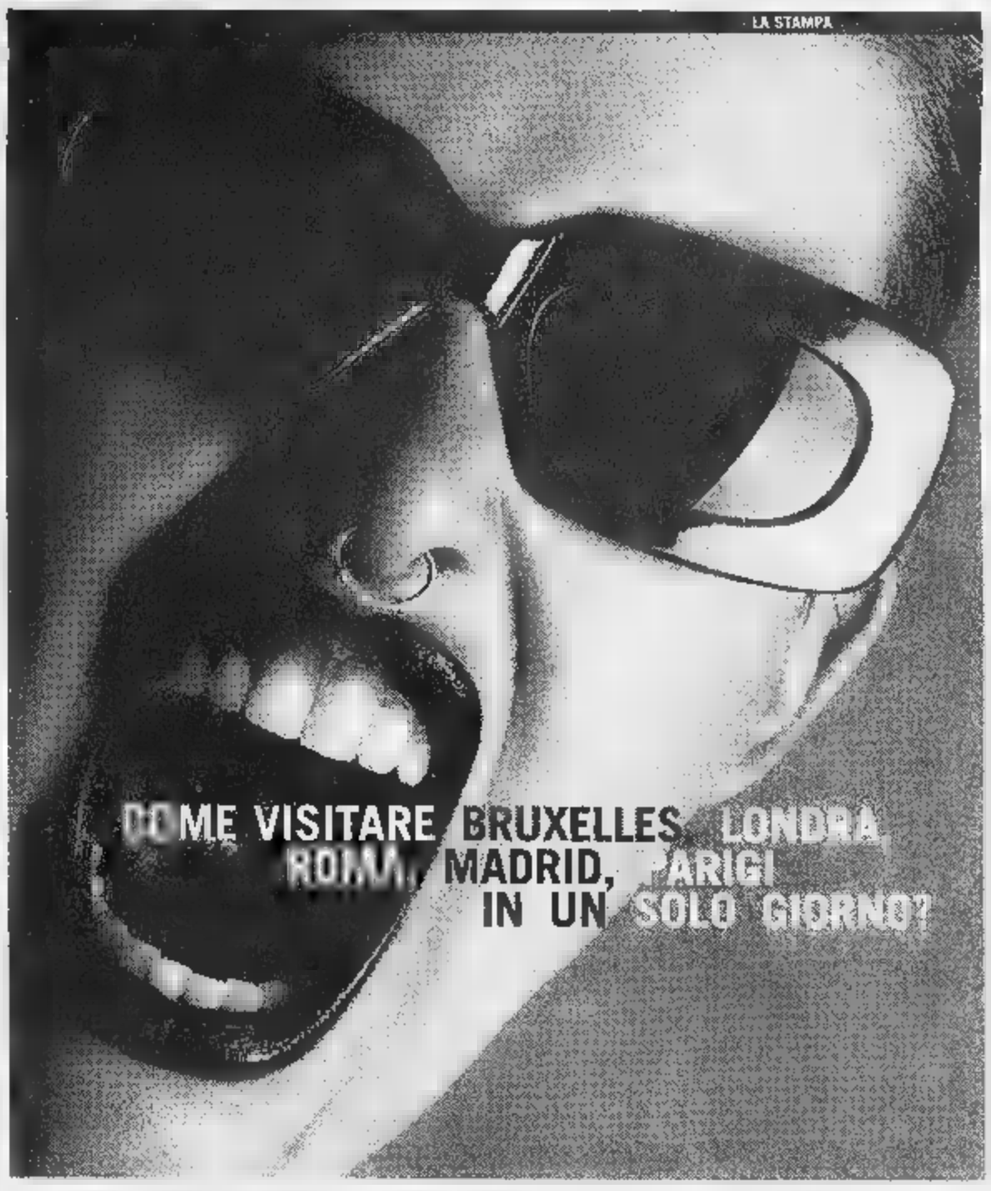

LE PIÙ INTERESSANTI GALLERIE EUROPEE RACCOLTE INSIEME IN UN UNICO E COMODO ESPOSITIVO.
Se volete sapere questo molto di più sull'arte moderna e contemporanea, Artissima vi aspetta al Lingotto, con 100 gallerie e poi artisti, mostre, incontri.

ARTissima
FIERA D'ARTE MODERNA E CONTEMPORANEA

LINGOTTO FIERE DAL 24 AL 27 SETTEMBRE
TORNANO QUATTRO GIORNI D'ARTE A TORINO.

Dal 1° settembre la gestione dell'Istituto professionale spetta a Rotti

Borgo, Ipsia torna al Comune

Valeri: «Non mi occuperò più della scuola»

BORGOSESIA. Scuole, continua il ping pong. Dall'1 settembre la gestione dell'Ipsia è tornata dalla Provincia al Comune, e la situazione rimarrà così fino al 31 dicembre, scadenza entro la quale i due enti dovranno sottoscrivere la convenzione con la quale si regola il passaggio di gestione dall'amministrazione provinciale a quella comunale.

La notizia della nuova variazione l'ha data ieri pomeriggio Gilberto Valeri. Incontrando i giornalisti il presidente della giunta provinciale ha sottolineato come il suo ente «non intenda più occuparsi di ciò che compete al Comune».

«Già a gennaio - spiega - per evitare un'interruzione di pubblico servizio da parte del sindaco di Borgosesia e su invito del Prefetto ci eravamo accollati l'onere della gestione dell'istituto professionale. Dopo nove mesi in cui ci sono stati sviluppi positivi nei rapporti con il Comune, non riteniamo più opportuno proseguire su questa strada. La legge è chiara: senza convenzione fino al 31 dicembre la gestione degli edifici comunli che ospitano scuole superiori compete ai Comuni stessi».

Dalla Provincia giungono poi accuse precise nei confronti dell'amministrazione Rotti, che non avrebbe mai collaborato rifiutando continuamente il dialogo e questo «a spese della collettività e degli studenti».

Sulla vicenda Ipsia si era anche fatto ricorso alla magistratura circa la manutenzione del tetto danneggiato da un temporale di giugno: secondo Rotti competeva alla Provincia, per Valeri toccava al Comune. Con una doppia sentenza il tribunale di Vercelli in questo caso ha dato ragione alla città di Borgosesia, ma Valeri non nasconde il suo disappunto: «Francamente capico le decisioni dei giudici, anche perchè nella seconda sentenza dicono che al Comune compete la manutenzione ordinaria e "deve sopperire alle esigenze eccezionali". E' un tetto che si rovina per un temporale, non è eccezionale?».

Valeri, che era accompagnato dall'assessore alla cultura Giorgio Orsolano, ha aggiunto che è comunque pronto un progetto (per circa 650 milioni, già finanziati) per il rifacimento del tetto e la sostituzione degli infissi: i lavori inizieranno non appena la gestione passerà alla Provincia dopo la firma della convenzione. «E Rotti avesse sottoscritto l'accordo a fine '97 come avevamo proposto noi, a quest'ora i lavori sarebbero già a buon punto», ha concluso.

Adesso resta un dubbio: in quattro mesi Comune e Provincia troveranno un accordo sulla convenzione? **[i. fo.]**

Il Comune e la Provincia sono ai ferri corti per l'Ipsia. Sopra **Gilberto Valeri**

Entro il 31 dicembre Provincia e sindaco devono firmare una convenzione Ma i due enti sono ai ferri corti

Per l'adeguamento

Passi carrai Vademecum per i trinesi

TRINO. C'è tempo fino al 31 dicembre per adeguare i passi carrabili che si trovano all'interno del centro abitato alle normative previste nel nuovo Codice della strada.

L'ufficio di Polizia comunale, che è guidato dalla comandante Marta Roati, ha già disposto l'affissione di numerosi manifesti lungo le strade cittadine in cui viene spiegato nei dettagli l'iter burocratico da seguire per procedere con l'adeguamento. L'avviso riguarda tanto chi ha già un passo carrabile quanto coloro desiderano aprirne uno nuovo.

Gli interessati devono recarsi nell'ufficio di Polizia municipale nei giorni che vengono indicati dalla tabella riportata sul manifesto, portando con sè una fotografia del passo carrabile, una marca da bollo da 20.000 lire e la ricevuta dell'avvenuto pagamento della Tosap (la tassa per l'occupazione di suolo e aree pubbliche) per l'anno in corso.

Sino a sabato 19 settembre il provvedimento interesserà la frazione Robella. Nell'ufficio di Polizia municipale, che si trova nei locali dell'ex scuola elementare (ed è aperto tutti i pomeridiano dalle 14,30 alle 17,30 dal lunedì al venerdì e dalle 8 alle 12 il sabato mattino), dovranno pervenire tutte le domande di adeguamento dei passi carrabili che si trovano nella frazione trinese. **[r. co.]**

IN BREVE

Boccioleto

Pensionato trovato morto in alpeggio

Un uomo di 61 anni è morto nel tardo pomeriggio di ieri all'Alpe Selletto. Aldo Gallizia era impegnato in alcuni lavori agricoli, quando è sopraggiunta la morte: non si conoscono ancora le cause del decesso, che potrebbe essere imputabile a un malore o a una caduta accidentale. Il corpo del pensionato è stato trovato da un veterinario che stava salendo all'alpeggio per visitare alcuni animali. **[p. q.]**

Vercelli

Corsi per agenti di commercio e per ristoratori

Sono aperte le iscrizioni all'undicesimo corso per agente e rappresentante di commercio. La prova d'esame verterà su marketing, tecnica di vendita, legislazione fiscale e tributaria, tecnica bancaria e diritto commerciale. Sta per iniziare anche un nuovo corso per l'iscrizione al registro esercenti. Le materie trattate sono legislazione del commercio, marketing e gestione d'impresa, merceologia, legislazione del lavoro, normativa igienico-sanitaria. Le iscrizioni per i corsi si ricevono all'Ascom, in via Duchessa Jolanda a Vercelli e in tutti gli uffici dell'Associazione commercianti della provincia. **[d. b.]**

Crescentino

A lezione di danza classica, moderna e ginnastica

Il Comune in collaborazione con l'associazione «Artmedia» diretta da Cristina Viotti, organizza corsi di danza classica, moderna, propedeutica alla danza e ginnastica per adulti. Le iscrizioni si raccolgono nella palestrina dell'istituto «P. Calamandrei» domani dalle 17 alle 19,30, e a partire dal 21 settembre, data di inizio dei corsi, anche lunedì, mercoledì e venerdì, dalle 16 alle 20. Per informazioni, telefonare allo 0161/843657. **[l. d. c.]**

Crescentino

Si cercano volontari per gestire il canile

Cercasi volontari per il canile. L'associazione «Diamoci la zampa» lancia un appello per aumentare il numero di persone che già si impegnano nella cura dei cani ospitati nella struttura comunale. Chi fosse disponibile può telefonare ai numeri 0161/843501, 0161/841182 oppure 011/9151879. **[l. d. c.]**

Vercelli

Exporiso '99 si terrà dal 1 al 10 ottobre

L'assessore regionale Pichetto ha comunicato il calendario delle fiere a carattere nazionale e regionale per il '99. Tra quelle locali, considerate di valenza piemontese, figura Exporiso. La rassegna che si terrà a Vercelli è stata inserita nel calendario ufficiale e si svolgerà dal 1 al 10 ottobre. **[g. bar.]**

Gli agricoltori accusano il governo di non aver mantenuto le promesse fatte

La Coldiretti: l'Irap è una stangata

«La pressione fiscale è aumentata del 400 per cento»

VERCELLI. L'Irap, la nuova tassa sulle attività produttive, avrebbe comportato per l'agricoltura un incremento medio del 400 per cento anzichè mantenere invariata la pressione fiscale, come promesso nella legge finanziaria 1998. Per le organizzazioni professionali agricole questo non è accettabile, perchè c'era l'impegno di governo e Parlamento di evitare una sostanziale alterazione del carico fiscale per le aziende.

«E ad esserne colpite - aggiungono dalla Coldiretti di Vercelli e Biella il presidente Gianfranco Greppi e il direttore Andrea Desana - sono proprio quelle aziende maggiormente impegnate sul terreno dell'innovazione e della competitività di mercato che popolano la realtà agricola delle nostre province, nel momento della peggior crisi di mercato degli ultimi anni. E' una contraddizione anche rispetto alle sollecitazioni che ci sono venute da Prodi nell'impostazione del confronto al tavolo agricolo aperto a livello nazionale».

Ad invocare il rispetto degli impegni presi dal governo è sceso in campo il presidente nazionale della Coldiretti Paolo Bedoni: «Nel settore agricolo, a differenza di altri, l'Irap finisce con il configurarsi come una nuova tassa. Noi abbiamo detto che, nell'ambito del tavolo agricolo, siamo disposti a discutere una nuova politica fiscale, ma ciò non può avvenire con interventi che diventano un vero e proprio colpo di mano. Ci sembrava che il governo avesse capito l'errore e fosse pronto a porvi rimedio, come dimostra l'impegno esplicitamente assunto dal presidente del Consiglio nel suo intervento all'assemblea della Coldiretti».

«Ora ci attendiamo - ha proseguito Andrea Desana - che il governo mantenga questo impegno. E' importante che si sgomberi il terreno da questo problema proprio nel momento in cui si imposta la finanziaria e il confronto del tavolo agricolo è destinato a entrare nella fase cruciale. Noi non vogliamo che si rompa il quadro istituzionale di concertazione, perchè consideriamo questa una grande opportunità per il rilancio e l'ammodernamento del settore agricolo, ma occorre subito rimuovere questa difficoltà che rischia di introdurre elementi impropri di conflitto».

Dopo aver fatto proposte coerenti ora gli agricoltori si aspettano dal governo Prodi un atteggiamento altrettanto coerente e trasparente in difesa e a sostegno del settore, già fortemente penalizzato dalle riforme di politica agricola attuate dall'Unione europea. **[e. s.]**

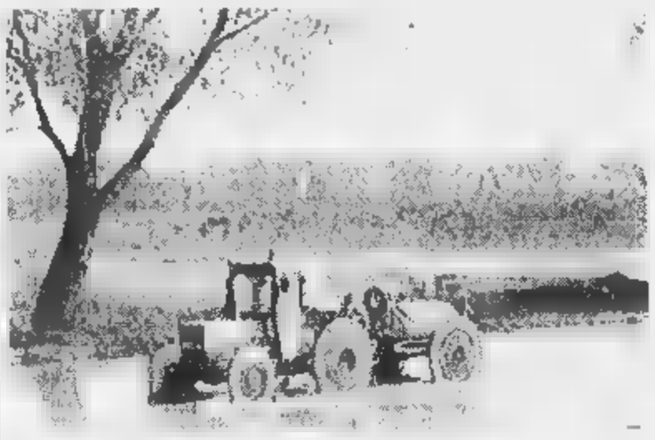

La politica fiscale in agricoltura sarà un punto cardine della nuova Finanziaria

«HOTEL» SUL ROSA

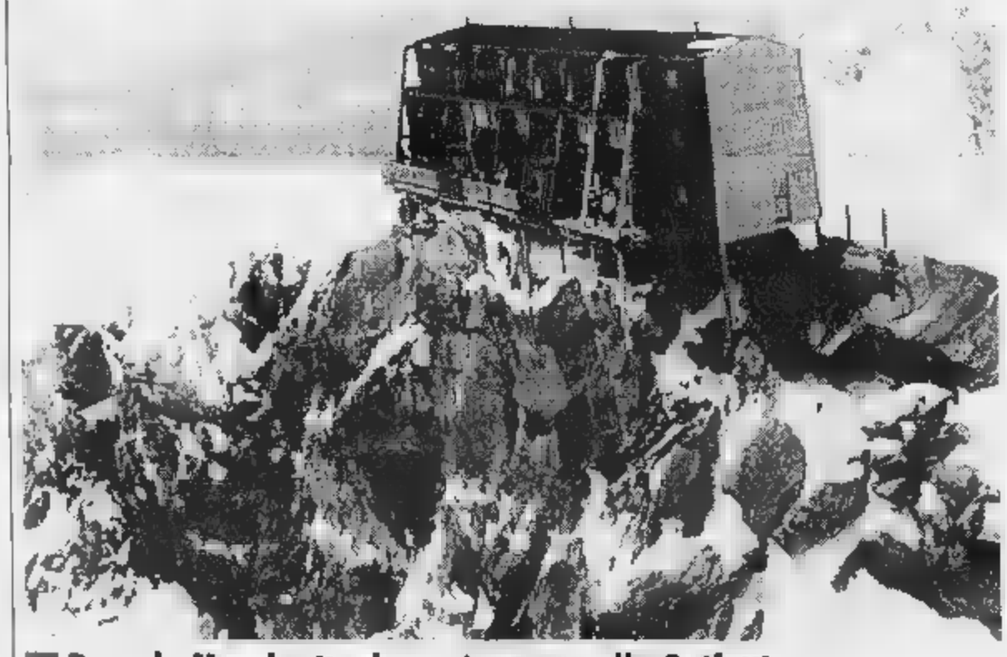

Dopo la Margherita domenica alla Gnifetti

ALAGNA. Chiusa domenica scorsa la capanna Regina Margherita (nella foto), anche l'altro rifugio alpino del Monte Rosa sta per concludere la stagione estiva: la Gnifetti saluterà questo fine settimana gli ultimi alpinisti che saliranno ai 3.647 metri del ghiacciaio del Garstelet.

Entrambe le capanne della sezione di Varallo del Club alpino offrono la disponibilità della parte invernale: diciannove posti per la Margherita, quattordici per la Gnifetti, per ospitare i più irriducibili escursionisti d'alta quota. Prosegue invece l'attività dei rifugi bassi: sino alla fine del mese, limitatamente ai fine settimana, è aperto l'Abate Carestia in Valle Vogna, mentre il Pastore all'Alpe Pile mantiene l'apertura giornaliera per tutto settembre e proseguirà a ottobre nei weekend.

Buone notizie dalla capanna Resegotti: sono stati completati i lavori di rifacimento del bivacco a 3.624 metri del colle Signal. **[p. q.]**

Intervento di consolidamento della parete rocciosa al Ponte della Gula

Val Mastallone, via ai lavori

Gli orari di chiusura della strada provinciale

VARALLO. Sono iniziati i lavori di consolidamento della parete rocciosa in località Ponte della Gula lungo la provinciale della Val Mastallone. Le opere, affidate alla ditta «Pa.Ca» di Parma, proseguiranno per circa cinque settimane e comportano la chiusura «a singhiozzo» della strada.

Gli interventi da realizzare riguardano il disgaggio del versante e la posa di reti e pannelli a fune al fine di garantire la messa in sicurezza di un tratto di strada considerato particolarmente pericoloso.

Proprio la necessità di sospendere il transito in determinate fasce d'orario sta determinando i primi disagi alla circolazione: molti automobilisti, ancora non a conoscenza della situazione, si trovano costretti ad attendere la riapertura in lunghe code. Le interruzioni sono quattro nel corso della giornata: dalle 8.15 alle 10.15, 10.45-12.45, 14-16.15 e 16.45-18.45. La strada resta percorribile negli altri orari, nei giorni di sabato e domenica e nella mattinata di martedì.

Intanto, la giunta regionale ha esaminato i risultati dei sopralluoghi nelle zone colpite dal nubifragio di inizio mese: è stato deciso di confermare al Governo la richiesta dello stato di emergenza per la Valsesia con il conseguente intervento finanziario per la ricostruzione e il ripristino delle infrastrutture danneggiate. **[p. q.]**

Le ruspe sono al lavoro in Val Mastallone per consolidare la parete rocciosa al Ponte della Gula

VARALLO

Ferito in autostrada

E' sempre grave il camionista di Livorno

LIVORNO FERRARIS. Rimangono gravi, nel reparto di rianimazione dell'ospedale di Novara, le condizioni di Andrea Lospinoso, 51 anni, l'autista che è rimasto gravemente ferito l'altro pomeriggio in un incidente stradale sulla «Torino-Milano» in territorio del Comune di Recetto (Novara).

I medici non hanno ancora sciolto la prognosi. I rilievi per ricostruire la dinamica dell'incidente sono in corso da parte della «Stradale» di Villarboit.

Secondo i primi risultati, l'autista, al volante di un Tir, percorreva la «A 4» quando per cause ancora accertate ha perso il controllo. Il pesante veicolo è uscito di strada ed è finito in una scarpata ribaltandosi ed intrappolando l'autista, tanto che è stato possibile liberarlo solo con l'intervento dei Vigili del fuoco. L'elisoccorso lo ha poi trasportato nell'ospedale a Novara. **[w. ca.]**

RONSECCO

Se la caverà in 3 mesi

Giovane trinese va ieri strada con la moto

RONSECCO. Affrontando una curva ha perso il controllo della sua Guzzi ed è finito fuori strada: se la caverà in tre mesi un motociclista trinese che l'altra sera percorreva la provinciale tra Tronzano e Ronsecco.

Claudio Pavese, un autotrasportatore di 31 anni, stava rientrando a casa, a Trino, dopo una giornata di lavoro. L'incidente è avvenuto nei pressi della frazione Lachelle di Ronsecco, a poca distanza dal centro abitato. Stando alla prima ricostruzione fatta dai carabinieri di Desana, Pavese ha perso il controllo della moto all'improvviso, affrontando una curva a sinistra. La Guzzi è volata sull'asfalto per parecchi metri e l'autotrasportatore è finito in un campo a lato della strada.

L'uomo è stato subito soccorso e portato in ospedale a Vercelli; era in stato di choc ed aveva riportato una frattura alla gamba destra. **[r. co.]**

Discoteque IL FARO Nuova Gestione
Questa sera musica dal vivo con
Lucio Pavani
Cavalieri £. 10.000 - Dame £. 5.000
Sabato 19 Settembre
Musica, Spettacolo
e Animazione con i migliori d.j.
Cavalieri £. 20.000 - Dame £. 12.000
CONSUMAZIONE COMPRESA
Il Faro - Brusnengo (Bi) - S.S. Biella - Cattinara - Tel. 015.985073

LUNEDÌ tuttosoldi
MERCOLEDÌ tuttoscienze
GIOVEDÌ tuttolibri
I supplementi de
LA STAMPA
Una settimana ricca di tutto.

I prezzi dei tesserini, i limiti di quantità e qualità. E attenzione ai confini

Funghi, istruzioni per la raccolta

Le leggi sono rigorose: multe e sanzioni

CEVA. La pioggia c'è stata, ma il vento di questi giorni non è amico. Così i «buriè», i cercatori di funghi, scalpitano, ancora in attesa che settembre mantenga fede alla fama di propizio.

Cercatori professionisti e dilettanti per un giorno, comunque attenzione: le leggi che regolano la raccolta dei del sono rigorose, con limiti di giorni, quantità e, soprattutto, con l'obbligo di il tesserino.

In Piemonte la normativa in materia di raccolta funghi e prodotti del sottobosco è la «32/82», che risale al 6 novembre di sedici anni fa, pur con qualche modifica e integrazione successiva, relativa soprattutto all'applicazione delle multe e delle sanzioni.

Il legislatore ha poi demandato il compito di fissare i dettagli e la parte organizzativa alle Comunità montane, che si sono dotate di regolamenti, ciascuna a seconda delle proprie esigenze e delle caratteristiche del territorio, fatte salve le disposizioni generali regionali.

La Regione ha per esempio disposto un tetto massimo per le tariffe relative al tesserino (entrate che talvolta vengono investite nel campo dei lavori socialmente utili): la delibera '98 indica in 10 mila lire il giornaliero, 20 mila il settimanale, 50 mila lire lo stagionale.

«Noi abbiamo applicato il massimo - spiega Patrizio Michelis, perito agrario della Comunità Alta val Tanaro Mongia Cevetta, le cui colline sono fra le più generose in fatto di funghi, sia per qualità che per quantità -. I proprietari di particelle catastali di castagneti da frutto e bosco ceduo hanno diritto al tesserino gratis. I non proprietari, invece, devono pagare».

Nel primo caso, la raccolta fuori dei propri boschi può essere fatta sempre, ma con il limite di 15 esemplari al giorno per Boleti e Amanite (cioè porcini e ovoli). I proprietari residenti possono ottenere una deroga, dimostrando che la raccolta è per loro fonte di reddito stagionale. Per evitare, inoltre, di trovarsi estranei a cogliere funghi o frutti sui propri terreni, i titolari devono esporre ben in vista le paline con la scritta precisa «Proprietà privata-Raccolta funghi e prodotti del sottobosco riservata ai sensi degli articoli 820-821 del codice civile».

Chi non possiede boschi, invece, oltre alle quantità di esemplari, per la cerca deve anche rispettare i giorni prestabiliti dalle singole Comunità. Si può dunque verificare che cercatore a Garessio va a funghi come autorizzato, ma camminando scollini nella Comunità montana Valli Monregalesi: ecco che subentrano un secondo tesserino e condizioni diverse. Se poi, dalla Val Tanaro sconfina in Liguria, non solo cambia la Comunità montana, ma anche la legge regionale.

E' una delle tante contraddizioni dell'attuale normativa, per cui se ne chiede da anni la modifica. Intanto, legge o no, i cercatori hanno cominciato a battere i boschi: forse, sotto il fogliame, qualche testolina colorata sta preparandosi a spuntare. Che siano colombine, porcini, famigliole buone, mazze di tamburo o quant'altro, in padella, sott'olio o nel sugo non deluderanno i buongustai.

Paola Scola

I cercatori di funghi sperano che settembre si confermi mese propizio

CEVA

In mostra 400 specie

Il Piemonte è una terra dalla grande tradizione micologica, che ha ideato importanti rassegne dedicate al fungo: la più importante è certamente quella che si svolge a Ceva la terza domenica di settembre. La 37ª Mostra del fungo sarà inaugurata domenica prossima, alle 10,30, in piazza del Municipio, dal presidente della Provincia di Cuneo, Giovanni Quaglia. L'esposizione, sotto i portici della centrale via Marenco, avrà almeno quattrocento specie di funghi, classificati in modo scientifico dai più illustri studiosi del settore, italiani e internazionali, per i quali quello cebano è un appuntamento irrinunciabile. Lo organizza il Gruppo Micologico Cebano Peyronel, nato fra i primi in Italia. Il «gotha» della micologia, quest'anno tornerà in Val Tanaro anche in ottobre: dal 7 all'11 Bardineto, paese ligure al confine con l'Alta Valle, ospiterà il congresso micologico nazionale. «Si tratta di un appuntamento rilevante - sottolinea Alessandro Turco, cebano, responsabile dell'Area Agricola della Comunità montana Alta Val Bormida, che ha ottenuto di ospitare l'importante evento -, solo a livello regionale, ma anche in ambito nazionale. Una gradita conferma del ruolo primario che queste zone rivestono nel campo della micologia». **[p. s.]**

Vino nel Canavese

Con Erbaluce bel paesaggio di vitigni

CALUSO. Organizzato dalla Facoltà d'Agraria dell'Università di Torino e dalla Scuola di specializzazione in scienze viticole ed enologiche, si è tenuto un convegno di studio dedicato alla vite e al vino nel Canavese.

Al centro di tutto l'Erbaluce, il vitigno di antiche origini che serve a produrre l'omonimo vino, il Caluso passito, il liquoroso, lo spumante e il riconoscimento Doc del luglio 1967 e un aggiornamento del marzo . La di produzione è nel settentrione della provincia di Torino con Caluso al centro e la zona del lago di Candia, S. Giorgio Canavese in sinistra, Vische e Mazzè in destra e a nord Scarmagno, Romano Canavese e Strambino. Il Doc si estende anche a quattro Comuni limitrofi della provincia di Vercelli.

Accanto ai problemi di allevamento, di produzione, e commercializzazione, ha primaria importanza il valore territoriale che la viticoltura rappresenta per questa del Canavese. L'antropizzazione ha trovato nell'impianto dei vigneti, la caratteristica forma della «pergola calusiese», una delle pagine più significative e modellamento del paesaggio agrario. Si è passati dall'economia di autoconsumo di tempo, dove si tendeva più alla quantità che alla qualità, a una produzione di alto pregio, che è la base di una vera cultura del paesaggio. Questa terra, fatta di piani, e dossi, di colli, modellati sul grande ghiacciaio, che milioni di anni or sono è lentamente disceso dal crinale alpino valdostano, si presenta ancor oggi nella sua integrità territoriale-paesaggistica, nonostante alcune ferite inferte dagli uomini delle ultime generazioni, legati troppe volte ad un'utilizzazione edilizia irrazionale. **[g. r, b.]**

Saint-Vincent, 3° Trofeo Lancia Martini

Quegli entusiasti su Delta integrali

Da stasera a sabato si disputa a Saint-Vincent il 3° Delta Day-Trofeo Lancia Martini

SAINT-VINCENT. Sabato terzo Delta Day-Trofeo Lancia Martini, ma il prologo della gara di regolarità sarà già questa sera, con le verifiche. Sulle strade della Valle si sfideranno più di cento equipaggi sulle mitiche Delta integrali che per anni consecutivi hanno vinto il campionato del mondo rally.

Ci le vetture dell'epoca dei trionfi al Montecarlo, ma anche quelle delle nuove generazioni, sempre delle «integrali». La partenza sarà domani alle 9,30 da Saint-Vincent, l'arrivo alle 12,17 a Gressoney-Saint-Jean, dove ci l'ultima prova a Weismatten.

Il percorso è un saliscendi di grande bellezza paesaggistica, oltre che impegno per i piloti. Da Saint-Vincent i cento «deltisti» andranno al col di Joux, scenderanno a Brusson, quindi ancora in discesa fino ad Arnad dove arriveranno alle 10,42. Di lì a Pont-Saint-Martin, quindi la vallata del Lys fino a Gressoney-Saint-Jean dove arriveranno alle 11,44 e faranno alcune prove di regolarità. Quella finale sarà di abilità di guida. La premiazione è prevista per sera, sempre a Saint-Vincent, nel salone-teatro del Centro congressi del Grand hotel Billia. Quindi la cena di gala offerta dal Casinò.

La Delta integrale, oltre ad essere entrata nella storia dell'automobilismo per i suoi successi nei rally, è diventata anche oggetto di culto, tanto che si parla di «deltamania». Fra i collezionisti, il ferrarista Eddie Irvine. Il pilota di Formula 1 ne possiede quattro, una blu, una rossa e due gialle. «Non ho mai visto dal vivo un rally - dice - anche se fra i miei idoli di gioventù c'erano Munari, Mikkola, Rohrl. Quando per la prima volta ho visto una Delta integrale ho avuto un colpo di fulmine». **[e. mar.]**

LA STAMPA ABBATTE I COSTI DELL'ISTRUZIONE

E sceglie per i propri lettori il nuovo Dizionario Italiano Sabatini Coletti.
A sole L. 45.000,
più 10 prove d'acquisto de "La Stampa".

Gli pregati rivolgersi loro edicolante fiducia.

Per informazioni chiamare il Numero Verde 167-011959

3.104 pagine 120.000 vocaboli
1.200 illustrazioni
concezione, aggiornato più

Nome ..... Cognome ..... Via ..... Città ..... Prov. ..... Cap ..... Tel .....

Ritagliate i codici a barre dalle prime pagine de "La Stampa" per 10 giorni e incollateli negli appositi spazi. Compilate questo coupon con i vostri dati e consegnatelo al vostro edicolante di fiducia. Due giorni dopo potrete già ritirare la vostra copia di Disc, il nuovo Dizionario Italiano Sabatini Coletti pagando le 45.000 lire. Per gli abbonati è prevista la medesima procedura. Non sarà possibile l'invio del dizionario per posta.

Il trattamento dei dati personali viene svolto dall'Editrice La Stampa S.p.A. e da Giunti Gruppo Editoriale limitatamente all'operazione di questione e adempimento di quanto stabilito dalla legge 675/96 sulla tutela dei dati personali. I dati in questione potranno essere diffusi o comunicati a terzi

ETIMOLOGIE, SINONIMI, FRASEOLOGIA PIÙ LINGUE, PROVERBI, SIGLE, ABBREVIAZIONI, ILLUSTRAZIONI E ALTRO ANCORA. IL DISC È UN'OPERA INDISPENSABILE: MOLTO PIÙ DI UN SOLO DIZIONARIO. IN ESCLUSIVA CON LA STAMPA.

LA STAMPA GIUNTI

Giuria salomonica per la finale di Quarona. Stasera a Cossato il concerto dei vincitori

Viotti-Valsesia, trionfa l'ex aequo

Piano, assegnati a pari merito primo e secondo posto

QUARONA. Nessun vincitore assoluto per la sezione pianoforte del XIV concorso Viotti Valsesia. La giuria, che l'altra sera ha valutato i quattro finalisti sul palco del salone Sterna, ha emesso un verdetto di parità per il primo posto, ed è stato assegnato un ex aequo anche per il secondo. Vincitori, primi ex aequo, Amir Katz, israeliano, che ha eseguito il concerto numero 2 in Do minore di Rachmaninov, ed il boemo Vaclav Macha, con il concerto numero 1 in Do maggiore di Beethoven.

Il secondo posto è stato appannaggio parimerito della coreana del Sud Mee Hyun Ahn, che ha proposto il concerto in La minore di Schumann, e della giapponese Tomoko Tajima, che ha suonato il primo concerto in Mi bemolle maggiore di Liszt.

La giuria era composta da Sergey Dorensky del Conservatorio di Mosca, presidente, Shuku Iwasaki di Tokyo, Todor Petrof di Sofia, Giorgio Sogno di Borgosesia e dal direttore artistico del concorso, Vincenzo Balzani.

Domani comunicheremo i nomi dei vincitori della sezione di canto lirico che si è conclusa al Sottoriva varallese. Questi i finalisti: Seoung-Chuel Kim, Moon-Schick Oh, Man-Teak Ha, Jae-Chul Bae, Shin Young Hwang, Tae-Keun Kim, Hwa-Young Lee, Myoung-Soo Jeoung e Hyoung-Kyoo Kang (tutti della Corea del Sud), Marco Spotti (Italia), Rika Itanami e Maki Mori (Giappone).

Stasera alle 21, al Teatro Comunale di Cossato, c'è il primo dei concerti dei vincitori. Domani alle 21 invece, al Teatro Coccia di Novara, si svolgerà il concerto di gala del Viotti Valsesia, con il patrocinio dei Lions Club Valsesia. L'accompagnamento durante i concerti e sempre dell'orchestra «Costantinescu» di Ploiesti diretta da Ovidiu Balan.

Giovanni Barberis

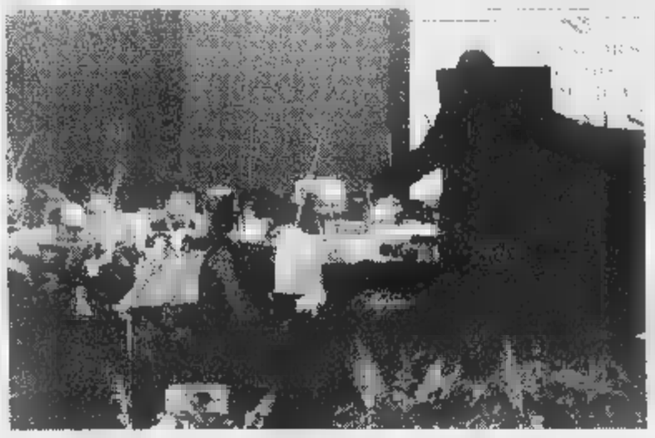

Il concorso Viotti-Valsesia ha laureato a Quarona i vincitori [REOLON]

Concorso per violoncellisti

Dal Giappone e dalla Russia in lizza nel «Lorenzo Perosi»

VIGLIANO. Tutto è pronto per la quinta edizione del concorso internazionale di organizzato dall'associazione «Lorenzo Perosi» in collaborazione con il Comune di Biella, la presidenza del Consiglio dei ministri, ministero dei Beni culturali ed Ambientali, assessorato regionale alla Cultura e Provincia.

L'edizione '98 è dedicata alla di violoncello e si svolgerà sabato 19 e domenica 20 nella splendida cornice di Villa Era a Vigliano Biellese. Le prove inizieranno venerdì mattina alle 9.

La partecipazione è aperta a tutti i musicisti che, alla data del 31 agosto, non abbiano superato i 35 anni. La commissione giudicatrice sarà composta da musicisti di chiara fama, quali Giorgio Giacomelli (contrabbasso, presidente dell'associazione Lorenzo Perosi), Mihai Dancila (irlandese, violoncello), Enzo Ferraris (direttore d'orchestra), Michael Flaksman (violincello, proveniente dalla Svizzera), Marco Scano (violoncello), Marianne Chen (americana, violoncello).

Al vincitore assegnato premio di 4 milioni e mezzo, milioni al secondo classificato ed 1 milione e 500 mila lire al terzo.

Gli iscritti alla competizione sono una quindicina ed è da segnalare la partecipazione di violoncellisti provenienti dalla Svizzera, dalla Russia e dal Giappone. Il concerto finale si terrà sabato in concomitanza con la premiazione del concorso nazionale. **[r. b.]**

I NOSTRI FILM

I «Giochi proibiti» della Florida noir

In Florida, nell'alta società di Blue Bay, sembra consumarsi uno di quegli scandali che fanno la gioia dei columnist mondani. Il giovane e stimato insegnante Sam Lombardo (Matt Dillon) viene accusato da Kelly Van Ryan (Denise Richards), rampolla della famiglia più potente della zona, di averla stuprata. A lei si unisce nell'accusa un'altra delle allieve, Suzie Toller (Neve Campbell), che proviene da un ambiente totalmente opposto. Sul indaga il detective Ray Duquette, al processo un clamoroso colpo di scagiona l'imputato, che può citare la famiglia Van Ryan per danni. La realtà, però, non è mai quella che appare...

Ecco arrivare sugli schermi «Sex Crimes - Giochi proibiti», film girato da John McNaughton e che è stato definito il più torbido dell'estate americana. Una pellicola maliziosa che sconfina nel morboso con atmosfere da tropico, giochi a tre, suggestioni bisex. Fra sguardi lascivi e un caldo afoso che imperla i corpi di sudore, la storia scritta da Stephen Peters non si discosta da quella che adesso va di moda ad Hollywood («Scream 2» sulla stessa scia): tutto è falso, niente è come sembra. I colpi di si ripetono uno appresso all'altro, senza un'apparente logica tipica dello «sleaze neo-noir», ossia il giallo a sfondo un po' laido, prediletto negli States da una crescente schiera di spettatori.

McNaughton conta su un cast di giovani seducenti e di grande richiamo: ci la Neve Campbell di «Scream», Kevin Bacon, Matt Dillon e Denise Richards («Starship Troopers»), cui si aggiungono alcuni attori di provata esperienza come Bill Murray, Robert Wagner e la ritrovata Theresa Russel.

«Quello di Lombardo - ammette Dillon - è un personaggio disadattato e sfuggevole. Cambia radicalmente tre o quattro volte durante il dipanarsi della storia. Un po' come il film. Nel leggere il copione mi sono accorto che nulla era come appariva e che tutto cambiava in continuazione». Come dire ad ogni pagina della sceneggiatura una sorpresa. Le sorprese mancate neppure durante la lavorazione: un uragano ha distrutto il set ed un cadavere è apparso galleggiando nel tratto di cui si stava girando una scena. Tutto secondo copione per un film dell'eccesso.

Piero

La riscossa del vinile in piazza Martiri, dalle 9 sino a sera, con una colonna sonora in tema

I Sixties raccontati a «quarantacinque giri»

Quattrocento dischi e copertine in mostra domenica a Robbio

ROBBIO. Caro vecchio vinile, è arrivata l'ora del tuo riscatto!

Ci una mostra domenica, con tanti e tanti dischetti: in esposizione gli originali leggendari microsolchi a «quarantacinque giri», con le loro affascinanti copertine.

L'appuntamento per questa «Prima mostra internazionale della copertina del disco» è prevista dalle 9 alle prime ore della sera in piazza Libertà, per l'organizzazione del Ciad, il «Club italiano amici del disco» con sede nazionale proprio a Robbio, dove a far da motore trainante c'è il collezionista Simone Accardo.

Accardo commenta: «Abbiamo intitolato la nostra sede ad Emile Berliner, colui che nel 1887 brevettò l'invenzione del disco. Saranno esposte, in settori tematici, circa quattrocento copertine, vale a dire solo la minima parte di quelle in possesso del Ciad, che darà in seguito vita ad altre iniziative, utilizzando tutto il materiale disponibile». Il progetto futuro dell'associazione sarà una mostra itinerante che potrà arricchire con nuovi esemplari collezionati nel tempo.

In di dischi, è l'occasione buona per una colonna sonora ad hoc. «Nel corso della manifestazione - continua Accardo - verranno fatti ascoltare, a richiesta dei presenti, alcuni "quarantacinque" le cui copertine sono "in show". Comunque diamo pure una valenza culturale, in quanto, accanto alle copertine dei dischi di musica leggera, ci sono "pezzi" di altra natura, che allargano il panorama sulla realtà storica e sulle caratteristiche tecniche del disco stesso».

Il Club italiano amici del disco conterrà negli stand anche altri reperti di modernariato: giradischi, mangiadischi, spartiti, canzonieri tascabili, portadischi, cartoline «che contano» e foto dei Sixties, l'epoca d'oro dei «quarantacinque».

In casa di cattivo tempo, la rassegna dei dischi (e dei loro dintorni) verrà allestita nell'auditorium di piazza Alighieri. **[g. bar.]**

La mostra di copertine «d» è curata dal Club italiano amici del disco

Il 30 ottobre un «reading» al circolo del Piazzo

Grande poesia, a Biella una serata con la Merini

BIELLA. Annunciato con grande anticipo, il 30 ottobre, al Piazzo, è previsto un incontro con Alda Merini, una delle più importanti voci della poesia italiana. Donna lucida e tormentata, la Merini è candidata al premio Nobel per la letteratura, ed è stata invitata a Biella dall'associazione «Amici del quadrato». L'appuntamento è al circolo del Piazzo.

La serata fa parte del ciclo «I venerdì d'autore», organizzato da Nino Nemo sempre dedicato ai poeti. L'invitata del 30 ottobre, tuttavia, è una stella di prima grandezza: Biella dovrebbe leggere alcune sue opere, ed anche pronta a rispondere alle domande del pubblico.

«Tutti gli amici della poesia invitati», dice il volantino presentazione, firmato da Giancarlo D'Arezzo. E in effetti, per gli appassionati di letteratura, l'incontro è davvero interessante: originale quanto sofferta, la poesia della Merini è amatissima da molti critici, e benché la lirica tutt'altro che un genere da best-seller, la letterata milanese ha saputo conquistarsi una fama internazionale. La serata comincia alle 21. Per informazioni si può telefonare a Nino Nemo (0161-857144). Chi vuole, può anche cenare al circolo di via Avogadro prima dell'incontro con Alda Merini. Bisogna prenotarsi allo 015-22841. **[g. bu.]**

La poetessa Alda Merini

Stasera a Cigliano

Jazz al Caffè live big band al Titty Twister

CIGLIANO. Al discobar Titty Twister di corso Vercelli - «costola» del music club Due - stasera, con inizio alle 22, suonerà una big band. Come titolano i volantini sarà un «incontro con venti jazzisti al caffè, per far rivivere al pubblico l'atmosfera di New Orleans...».

Sul palco apparirà quindi la formazione dell'Istituto musicale Sinigaglia. Ospite della serata il tenor-sassofonista Alfredo Ponissi. In repertorio si prevedono musiche di Duke Ellington, di Glenn Miller di Cole Porter. Una colonna per palati sopraffini: insomma, da intenditori.

E gli artefici di Titty Twister hanno architettato altre serate da dedicare alla grande formazione jazzistica, sempre per le notti di giovedì. La sera del 24 settembre sarà ospite il trombettista Fulvio Chiara mentre il primo di ottobre ci sarà Claudio Chiara al sax alto.

L'ingresso al discobar Titty Twister è libero: apertura dalle 21,30. La consumazione è facoltativa. **[g.bar.]**

STASERA AL CINEMA

IMPERO. Inf. 015-22 736 - 31.312 **Armageddon - Giudizio finale** di Bay Bruce Willis Lire 12.000. 10.000

ODEON Inf. tel 015-22.736 - 31.312 **Godzilla** di R. Emmerich con M. Broderick J. Reno Lire 12.000. 10.000

SOCIALE Inf. tel 015-22 736 - 31.312 **Sliding Doors** di P. Howitt con G. Paltrow, J. Hannah. Prezzo unico 12.000

BORGOSESIA

LUX Inf. tel 0163-22.698 **Arma letale 4**. di R. Donner, con M. Gibson, D. Glover, J. Pesci. Ore 21 spettacolo unico Lire 10.000; 7000

CANDELO

VERDI 015-253 89.27 **Fire** D. Meths. Or.: 22,15. Spett. Lire 11.000; 8.000

SPLENDOR. CHIUSO.

COSSATO

M. PRIMAVERA. tel. (015) 925 OGGI RIPOSO.

PARROCCHIALE. CHIUSO.

Inf. 0163-833.106. CHIUSO.

EXCELSIOR Inf. tel 015-767.323. **L'angelo rosso** con Richard Dike 21, spett continuati 10.000, 7000.

SAN GERMANO

SALA COMUNALE. CHIUSO.

SANTHIA'

Inf. tel 0161-930 827. PROSSIMA APERTURA

TOLLEGNO

Inf. tel. 015-242.31.18. CHIUSO.

Tel 0161-828 600 CHIUSO PER FERIE.

Tel 0163-54.265. OGGI RIPOSO.

VERCELLI

ASTRA Inf. tel. 0161-255.045. Informaspettacolo tel. 0161-69.633. **Armageddon -** Or.: 22,10. Spett. unico Lire 12.000, 10.000.

NUOVO ITALIA Inf. 0161-257.744. Informaspettacolo tel. 0161-69 633. **Sliding** P. Howitt con P. Paltrow, J. Hannah. Or.: 22,10. Spett. Lire 12.000; 10.000.

Inf. tel. 0161-259.047. Informaspettacolo 0161-69 633. **City gels** con Nicolas Cage e Meg Ryan. Or.: 22,10. Spett. Lire 12.000; 10.000.

VIOTTI. Inf. or. tel. 0161-250.845. OGGI RIPOSO.

SELVEDERE DOLBY Inf. tel. 0161-215.018. **Il dottor Dolittle**, di Thomas con E. Murphy, K. Wilson, K. Pratt. Orario apertura 19.30. Lire 10.000.

LUX. Inf. tel 0161-213 375. CHIUSO.

TEATRO BARBIERI. Via Parini 1. CHIUSO.

TEATRO CIVICO. tel. 0161-255.544. CHIUSO.

DUGENTESCO. Via G. Ferraris 103. CHIUSO.

SCEGLI IL CINEMA
Dove le emozioni sono su grande schermo.

NELLE SALE DI TORINO

ADUA 200 c. Il. Cesare 67, tel. 856.521. **L'albero delle pere**. Or.: 17; 18,50; 20.40; 22,30.

ADUA 400 c. G. Cesare 67, tel. . **Sex Crimes - pericolosi**. Or.: 16,30; 18,30; 20,30; 22,30.

AMBROSIO MULTISALA v. V. Emanuele II 52, tel. Sala 1: **Armageddon - Giudizio finale**. 14; 16,45; 19,30; 22,30. Sala 2: **Sliding Doors**. Or.: 14; 16,30; 18,30; 20,30; 22,30. Sala 3: **City of Angels**. Or.: 15,30; 17,50; 20,10; 22,30

ARLECCHINO c. Sommeiller 22, tel. 581.7190. **La città degli angeli**. Or.: 15,30 20; 22,30.

CAPITOL v. S. Dalmazzo 2-, tel. **Scream 2**. Or.: 15, 17,30, 20, 22,30

CENTRALE v. Carlo Alberto 27, t. 540.110. **Patsy Cline** Or.: 18,30; 20.30; 22.30.

C. v. Garibaldi 32/a, tel. 436.07.23. **Il profumo di un giorno d'estate (Shadrach)**. Or.: 16,30; 18,30; 20,30; 22,30.

C. CHAPLIN 2 v. Garibaldi 32/a, t. 436.07.23. **L'albero delle pere**. Or.: 16,30; 18,30; 20,30; 22,30.

CIAK c. Giulio Cesare 105, tel. **Sliding Doors**. Or.: 16; 18,10; 20,20; 22,30.

CRISTALLO via Goito 5, tel. 650.71.00. **Tre uomini e una gamba**. Or.: 16,30; 18,30; 20,30; 22,30.

DORIA v. Gramsci 9, tel. 542 422. **Ricominciare a vivere**. Or.: 15,45; 18; 20,15, 22,30.

ELISEO GRANDE p. Sabotino, tel. 447.52.41. Anteprima a inviti. Ore 21,30: **Tu ridi** di Paolo e Vittorio Taviani.

ELISEO BLU p. Sabotino, tel. 447.52.41. **Sex crimes**. Or.: 15,30; 18,35; 20,40, 22,45.

ELISEO ROSSO p. Sabotino, tel. 447.52.41. **Il grande Lebowski** Or.: 16,15, 18,25; 20,35; 22,45.

EMPIRE p. V. Veneto 5, t. 817.16.42. **Titanic**. Or.: 17,30; 21.

ERBA 1 c. Moncalieri 241, tel. 661.54.47. **Pioggia** Or.: 16,30, 18,30, 20,30; 22,30.

ERBA 2 c. Moncalieri 241, tel. 661.54.47. **Pioggia** Or.: 15,45; 18; 20,15; 22,30.

ETOILE v. B. Buozzi ang. v. Roma, 530.353. **L'odore della notte**. Or.: 16; 18,10; 20,20; 22,30.

FARO v. Po 30, tel. 817.33.23. **Il dottor Dolittle** Or.: 20.35; 22,30.

c. Trapani 57, tel. 385.2057. **Sliding doors**. Or.: 15,30; 17,50; 20,10; 22,30.

IDEAL c. Beccaria 4, tel. 521.4316. **Arma letale 4**. Or.: 15; 17.30; 20; 22,30.

KING v. Po 21, tel. 812.59.96. **L'oggetto del mio desiderio**. Viet. 14. Or.: 16; 18,10; 20,20; 22,30.

Santa Teresa 5, t. 534.614. **Full Monty**. Or.: 16,30; 18,30, 20,30; 22,30.

LILLIPUT v. XX Settembre 15 bis, tel. 537.100. **L'angelo rosso**. Or.: 15,15; 17,40; 20,05; 22,30.

LUX Galleria San Federico, tel. 541.283. **Armageddon - Giudizio finale**. Or.: 15,50; 19,05; 22,20.

MASSIMO UNO v. Montebello 8, tel. 817.10.46. **Ventiquattrosette (Twenty Four Seven)**. 16,30; 18,30; 20,30; 22,30.

NAZIONALE 1 v. Pomba 7, t. 812.4173. **Scream 2**. 15,30; 17,50, 20,10; 22,30.

NAZIONALE 2 v. Pomba 7, tel. 812.4173. **Amare per sempre**. Or.: 16; 18,10, 20,20; 22,30.

OLIMPIA 1 v. Arsenale 31, tel. 532.448. **La ballata dei lavavetri**. Or.: 16; 18,10; 20,20; 22,30.

OLIMPIA 2 v. Arsenale 31, t. 532.448. Or.: 14,50; 16,45; 18,40; 20,35; 22,30.

REPOSI v. XX Settembre 15, tel. 531.400. Sala 1: **La degli angeli**. Or.: 15,15; 17,40; 22,30. Sala 2: **Sliding Doors**. Or.: 16; 18,10; 22.30. Sala 3: **Arma letale 4**. Or.: 15; 17,30; 20; 22.30. Sala 4: **Conversazioni private**. Or.: 15; 17,30, 20; 22,30.

ROMANO Galleria Subalpina, 562.01.45. **I piccoli maestri**. Or.: 15,30; 17,50; 20,10; 22.30.

STUDIO RITZ v. Acqui 2, tel. 619.01.50. **Viola**. 17; 18,50; 20,40; 22,30.

VALENTINO 1 Teatro Nuovo c. M. d'Azeglio 17, tel. 650.02.05. **Sex crimes**. Or.: 20,30; 22,30.

VITTORIA v. Roma 338, tel. 5621789. **Il dottor Dolittle**. Or.: 16; 18,10; 20.20; 22,30.

TEATRI

REGIO. Stagione d'Opera Ore 20,30 la di V. (Turno B). Roberto Tolomelli direttore. Regia di Mauro Avogadro. Orchestra e Coro del Teatro Regio. Con E. Mei, J-D Flórez, M. Pertusi. (Biglietti. ore 10,30-18/19,30-20,30). Tel. 011 8815.241/242.

AUDITORIUM RAI (Piazza Rossaro). Orchestra Sinf. Nazionale Rai. Conferma abb. (turno rosso, blu e abb. giovani) per la Stagione Sinfonica 1998-99. 259 conferma abb. per la serie gialla. Nuovi abb. (turno rosso, blu, serie argento e verde) a partire dal 3/10. La biglietteria (foyer dell'Auditorium) è aperta con orario cont. 10-18, sabati e domeniche compresi. Inf. tel. 810.4653/810.4961.

GIORNO E NOTTE

Borgovercelli

La settimana del Globo

E' tutto da ballare il weekend al Globo: domani suonerà l'orchestra Lisa Maggio, sabato arriva Emilio Zilioli (guest Amadeus dee jay) e domenica Santino Rocchetti. Sempre dalle 21,30.

Le donze con Porrè

Al Beverly Hills, questa sera alle 21,30, sarà in pedana l'orchestra Lele Porrè.

Corsi di musica

Sono aperti alla Soms villatese i di flauto, clarinetto, chitarra, violino, pianoforte e tastiere, organo. Per informazioni ed iscrizioni rivolgersi al numero 0161.310.567.

Il concerto dei Taken

Sabato a Santhià, per la rassegna «Musica, arte e cultura», in piazza Biglia la band vercellese Taken sarà in concerto. Dalle 21.

I lives Dragon's

Questa sera alle 22,30, al Dragon's pub terrà concerto il bluesman Gigi Cifarelli. Sabato arriverà il rock femminile di Steel Drama.

Gaglianico

Suona la band di Treves

La Treves Blues Band, uno dei gruppi più conosciuti del blues italiano, sarà ospite domani del Bowling Center Two di Gaglianico. In scaletta un concentrato della a in stile Chicago. Il concerto s'inizia dalle 22,30. Per informazioni si può telefonare allo 015/249.33.52.

Gli organi storici

Il musicista francese Jean-Paul Imbert è protagonista del nuovo appuntamento con il Festival internazionale dedicato agli organi storici della Valsesia: il concerto è in programma domani alle 21, nella chiesa di Santa Maria a Valduggia. Il programma spazia da pagine di Guilmant a Franck, da Vierne a Boellmann, da Scriabin a Rachmaninov e Liszt.

Vercelli

Il '68 in musica

«A trent'anni dal '68: la protesta giovanile degli Anni 60 nella musica e nei libri». Su questo tema terrà concerto, sabato, nel chiostro di Santa Chiara, il gruppo Flos e Le Arti. Il concerto è organizzato dal Comune e dal Comitato manifestazioni, è accompagnato da un'esposizione si libri e inizia alle 17,30.

Squalificato il difensore della Pro. La Biellese con il dubbio la Cagnina

Garlini salta il match di Prato

Borgo: rientra Paladin, ma Zito va ko

Garlini ieri è stato squalificato per un turno dal Giudice sportivo [FOTO GREPPI]

VERCELLI. Pro, Biellese e Borgo stanno preparando i piani anti-Prato, Pontedera e Manto- in una settimana di grandi attenzioni.

Pro, Il Giudice sportivo stoppa Garlini. Tutto come previsto: Garlini è stato squalificato per un turno. Colpa del brutto ed inutile fallo commes- a centrocampo nel derby di domenica con la Biellese. Ma anche un sospiro sollievo visto che poteva scapparci una punizione più severa.

Per un difensore che esce rosa un altro che entra definitivamente: si tratta Ragagnin ormai in pieno recupero. Inoltre domenica a Prato dovrebbero disponibili sia Albonetti sia Barison. Nelle file toscane invece mancherà Bogdanov, l'autore del gol vincente a Voghera, bloccato per due partite dal Giudice sportivo.

Intanto ieri dirigenza della Pro, dopo aver presenziato ai funerali di Francesco Leale, si è incontrata con la squadra. «Abbiamo spronato i giocatori a non mollare e a trovare la giusta carica - dice direttore generale del club bianco Chiaffredo Gallo -. Contro il Fiorenzuola la Biellese non è mancata la grinta, ma piuttosto la concentrazione adeguata ai due impegni. A Prato dobbiamo dare la svolta al nostro campionato».

Biellese, un giorno di rientri. La prima notizia riguarda il Pontedera che al La Marmora si presenterà Ardito, uno dei pilastri della formazione toscana, squalificato ieri per incontro. Poi in casa laniera, ecco rientro di Passariello la ripresa di Campese Corradi.

Resta però un grosso dubbio: la caviglia di La Cagnina. La distorsione oltre a costringere la punta laniera a lasciare dopo un quarto d'ora il tappeto verde del Piola, ha costretto il giocatore a tre giorni di riposo forzato. «La Cagnina si ripresenterà questa mattina - spiega il ds Sandro Turotti -: potremo quindi valutare suo stato di salute e sapere domenica sarà disponibile per il match con Pontedera. Al momento non è possibile fare alcuna previsione. A proposito della squadra toscana dobbiamo avere le "antenne dritte". Sono a zero punti quindi avranno una gran voglia di rompere il ghiaccio con primo risultato utile».

Borgo, l'infermeria è un porto di mare. Sembra incredibile ma è vero: per due giocatori che lasciano l'infermeria eccone altre due che vi entrano. Da ieri Pellegrino e Oddo dopo aver tolto lo stivaletto gessato corrono di nuovo e ricominciano la preparazione. Ma il loro posto nell'elenco degli infortunati viene preso da Sironi e da Zito. Il primo lamenta il riacutizzarsi di un vecchio malanno, il secondo presenta un ematoma in una muscolo e oggi si sottoporrà alla risonanza magnetica.

Il club granata potrebbe ingaggiare un terzo portiere (il '79 Rapetti, l'anno passato all'Alessandria che indosserebbe maglia numero dodici) in del recupero Sannino.

Intanto l'altra sera il ds Paolo Guidetti ha incontrato l'allenatore Domenicali e i due veterani Paladin e Galeazzi. «Il motivo? Semplice. Dobbiamo tenere unito il gruppo in questo momento difficile. E rivedere qualcosa perchè nonostante le assenze sette reti incassate in due match sono troppe». [r. eyn.]

In Eccellenza

Biella V. L. vicina a Barone

BIELLA. I diretti interessati non hanno raggiunto accordo ieri sera, potrebbe comunque essere definito in giornata l'ingaggio del o attaccante del Biella Villaggio Lamarmora. Già dalle prossime ore dunque la rosa a disposizione di Paolo Maruzzo potrebbe comprendere anche Barone, 20 anni, punta dell'Imperia.

Prima dell'incontro, ieri pomeriggio, il direttore sportivo Silvino Bercellino era comunque fiducioso: «La questione non è ancora definita, abbiamo buone .

Intanto sia Il Biella VI, sia la Dufour Varallo stanno lavoran- intensamente per presentarsi in condizioni accettabili alla seconda giornata del campionato di Eccellenza. Questo perché il debutto (domenica scorsa) come anche il primo girone di Coppa Italia stato decisamente negativo.

I biellesi faranno visita al Borgomanero, sodalizio che al debutto ha ottenuto una convincente vittoria in trasferta. Strada ancora salita dunque? «Stiamo remando, ma bisogna aumentare ritmo - commenta Bercellino - comunque per ora non c'è nulla di preoccupante».

Il Varallo festeggerà invece la prima uscita di campionato sul terreno amico di Roccapietra con la Rivarolese, altra formazione ancora ferma a zero punti. [i. fo.]

BABY

Pozzo e Caldera volano in Cina per partecipare alle Gymnasiadi

DUE vercellesi faranno parte della selezione azzurra di ginnastica che, dal ottobre a Shanghai, in Cina, disputerà le «Gymnasiadi», una sorta Olimpiade riservata ai più promettenti giovani. A difendere i colori italiani stati chiamati Enrico Pozzo e Dario Caldera della Libertas Ginnastica. Una convocazione praticamente scontata dopo gli ottimi risultati ottenuti dai due atleti in questo scorcio di stagione. Per i tecnici Sacchi e Fornera un ulteriore premio per il lavoro svolto in questi ultime stagioni.

● **Calcio: gironi.** Sono stati «varati» i gironi del campionato Juniores Nazionale che, dal 26 settembre, vedrà impegnate le formazioni Biellese, Pro Vercelli e Borgosesia. Per i team delle due province gli avversari ricalcano quelli della prima squadra con l'unica eccezione delle squadre toscane, dirottate con le compagini dell'Italia Centrale. Al loro posto sono sta- inserite le lombarde di C1. Questo il quadro completo: Pro Vercelli, Biellese, Borgosesia, Novara, Sanremese, Como, Lecco, Saronno, Varese, Cremapergo, Pro Sesto, Pro Patria, Voghera.

Per quanto riguarda la Pro Vercelli una novità rispetto alla scorsa stagione: i bianchi di Bortolas disputeranno i match casalinghi al Piola e non più a Palestro.

Calcio Allievi. Dopo l'exploit esterno Cremona la formazione Allievi Nazionale della Pro Vercelli s'appresta ad affronta- l'esordio casalingo. I bianchi di Viassi debutteranno domenica pomeriggio al Piola contro il Brescia. Fischio d'inizio alle 16.

Intanto gli Allievi Sperimentali di coach Musso si sono aggiudicati la prima edizione del memorial «Renzo Maglione». I bianchi hanno superato in finale la Biellese (1-0) grazie a un penalty di Coscia. In precedenza la Pro aveva sconfitto ai calci di rigore l'Alessandria (1-1 dopo i tempi regolamentari), mentre i lanieri si erano imposti 3-0 sul Canadà.

● **Volley.** Il Green Volley Vercelli, società femminile di pallavolo che si occupa principalmente di creare e valorizzare settore giovanile, apre la «campagna acquisti» in maniera decisamente insolata. Con un comunicato il sodalizio vercellese invita tutte le bambine dai 6 agli 11 anni a «provare» fascino e le emozioni del volley. Per tutto il mese di settembre i corsi saranno gratuiti. Quest'anno il Green Volley, oltre ai tornei giovanili tenterà l'avventura in Prima Divisione. Per ulteriori informazioni ci si potrà rivolgere tutti i martedì e venerdì nella palestra della media Lanino Tanaro dalle 17 alle 19.

Calcio. Il Comitato regionale della Lega ha pubblicato i calendari per Allievi Giovanissimi. Del primo gruppo fanno parte le squadre Fulgor Valdengo-Tollegno, Valmos, Biellese, Villaggio La Marmora, Ronco, Pro Candelo Cossatese. Sei le formazioni della categoria Giovanissimi: Libertas, Viglianese, Villaggio La Marmora, Fulgor Valdengo, Biellese e Viverone.

● **Scherma.** Sono cominciati nella palestra di piazza Curiel i corsi organizzati dalla Pietro Micca. Le lezioni hanno cadenza bisettimanale e sono riservati ai giovani che vogliono conoscere i rudimenti della spada del fioretto.

Volley. Per i bambini nati tra l'87 ed il '91 la società «Gaglianico Ponderano volley» organizza corsi che si terranno nella palestra delle scuole di Ponderano, in via Carducci, il lunedì ed il giovedì dalle 17,30 alle 18,30.

La Pro Allievi dopo il successo di Cremona domenica ospita il Brescia al Piola

Walter Biasio
Piermario Ferraro

L'amichevole di ieri finisce 105-86 per i biellesi. Buona prova di Blair, assente Antonello Riva

Super-Erdmann e la Fila batte anche la Polti

Ottima difesa, nuovi schemi in attacco: 23 punti per l'americano

Dopo la Benetton in Coppa Italia, i biellesi hanno superato Cantù in amichevole

BIELLA. Si sono giocati 4 tempi di 12 minuti ciascuno la Polti era cannoniere Antonello Riva. Ma il risultato fa comunque sorridere i tifosi biellesi: Fila batte Cantù 105-86.

L'amichevole si è disputata ieri pomeriggio sul parquet lombardo ed i padroni di casa hanno provato il greco Aposkitis, che nei piani di coach Frates potrebbe sostituire il play di ruolo Buratti, infortunatosi ai legamenti del ginocchio. Tranne Riva, la Polti è presentata all'appuntamento a ranghi completi con i vari Cantarello, Blasi, Roe Whisby.

Coach Danna ha risposto con quintetto in cui hanno giocato un po' tutti. Nel primo tempo la Fila si è imposta di 11 punti, nel secondo i biellesi hanno perso di 5, nel terzo vinto di 15 nell'ultimo perso 2.

I tabellini indicano come miglior realizzatore tra i rossoblù Nate Erdmann: 23 punti e medie davvero importanti, tra cui un 4 5 dalla distanza. Con vari assist al attivo, Erdmann ha offerto anche una prova convincente in cabina di regia, nonostate si sia trovato di fronte un campione come Andrea Blasi. L'altro americano Joe Blair ha segnato 22 punti, Minessi 14, Zamberlan 11, Raggi 9, Sorrentino 6, Volpato 6, Muzio 5, Fajardo 5, Compagni 4. Dice il general manager Atripaldi: «Abbiamo giocato molto bene sia in difesa sia in attacco, alcuni schemi provati settimana hanno dato ottimi risultati. Ho visto una squadra migliorata nel gioco d'insieme ed anche nei singoli». [w. d. b.]

BANCO ALIMENTARE DEL PIEMONTE
contro lo spreco, contro la fame

IN PIEMONTE STIAMO LAVORANDO DA CINQUE ANNI CON L'AIUTO DI

Agnesi, Agreste, Argus, Auchan-Rio, Cartotecnica Chierese, Cavalieri Trasporti, Centrale del Latte di Torino, Comes, Confcooperative, Codè, Compagnia di San Paolo, Conad, Corat-Barilla, Covarelli Depositi, Danone, Ferrero, Fondazione CRT, F.lli Garoja, GS, La Stampa, Lombardini, geom. A. Mantovani, Nova Coop, Novi, Pam, Panorama, Pernigotti, Pgf, Piola G. e figli, Raspini, Rinascente, Saiwa, San Paolo Fondi, Specchio dei Tempi, Standa, Star, arch. G. Taronna, Toro Assicurazioni

Comune di Torino
Regione Piemonte
Camera di Commercio di Torino
AIMA - Ministero delle Politiche Agricole
Comune di Moncalieri e ASL n. 8
Diocesi di Alessandria, Asti, Pinerolo e Tortona
Arcidiocesi di Torino

Banco Alimentare del Piemonte
AFFILIATO ALLA FONDAZIONE BANCO ALIMENTARE - ENTE MORALE RICONOSCIUTO CON D.M. 13/01/1996

Sede Magazzini: C.so Roma 24 ter - 10024 MONCALIERI (TO)
Tel. (011) 68.22.416/901
Fax: (011) 60.511.45

Il Banco Alimentare è una organizzazione senza fini di lucro che distribuisce gratuitamente ad Enti benefici i prodotti alimentari che riceve dalle Aziende.

Paola De Paoli, 30 anni, già seconda nella Maratona della Dolomiti

E' donna il «Pantani» biellese

Prima nella «gran fondo» con Izoard e Sestriere

BENNA. Trent'anni, 1 63 centimetri di altezza, 55 chili di peso e soprattutto una grande passione per il ciclismo. Proprio questo «amore» per le due ruote ha consentito a Paola De Paoli, di Benna, di aggiudicarsi la prima edizione di «Campionissima», gara gran fondo con partenza ed arrivo a Pinerolo, dopo chilometri un percorso che comprendeva il colle dell'Agnello, l'Izoard, il Monginevro e il Sestriere.

La portacolori della «Olimpus di Milano» ha impiegato 9 ore a coprire la distanza ma alla fine ha concluso al 31° posto assoluto (e prima delle donne) un buon piazzamento tenuto conto che i partenti erano trecento. Paola De Paoli, era reduce dal secondo posto nella Maratona delle Dolomiti, che ha portato i concorrenti toccare i valichi della Marmolada, Sella e Gardena.

«Ho iniziato il podismo poi ho scoperto che mi divertivo di più in bicicletta ed ho lasciato le scarpette da - dice la giovane tabaccaia di Benna -. Mi sono appassionata sempre di più ai lunghi percorsi perfetta solitudine prima di unirmi al gruppo dei cicloamatori che mi hanno accolto benissimo stati prodighi di consigli. Ho partecipato a varie Milano-Sanremo, una classica per cicloturisti, ma solo da 4 anni mi dedico alle granfondo, gare indubbiamente più impegnative e selettive». [w. d. b.]

La biellese Paola Paoli è tra le migliori nella specialità del ciclismo di gran fondo dopo aver praticato con discreto anche l'atletica

Il 26 settembre

Lodi e Valdagno con l'Amatori in Coppa Italia

VERCELLI. La stagione hockeystica sta entrando nel vivo. Sabato 26 settembre scatterà la Coppa Italia. In pista le dodici formazioni di A1 suddivise in quattro gironi. La Lega ha provveduto a definire le sedi che ospiteranno i mini-gruppi. L'Amatori è stato scelto per organizzare il triangolare «D» che vedrà in pista, oltre ai giallo-verdi, anche Lodi e Valdagno. Ancora da definire il calendario anche se, probabilmente, il team di Caricato disputerà l'incontro d'apertura e quello di chiusura delle 21. Al secondo turno del e 10 ottobre (gironi semifinale) accederanno le prime due classificate.

Gli altri gironi si giocheranno a Modena dove oltre agli emiliani completano il gruppo Novara e Scandiano; Salerno con i campani che sfidano Forte dei Marmi e Prato; e Bassano in un girone tutto vicentino con Breganze e Trissino. [p. m. f.]

L'ORÉAL
PARIS

ROUGE PULP

ROSSETTO ULTRABRILLANTE
COLORE INTENSO & LUNGA TENUTA

Più di un rossetto, è potere d'attrazione.
Colori intensi a lunga tenuta che rendono
le labbra brillanti come non mai.

L'ORÉAL
COROLLE

Milla Jovovich porta Rouge Pulp nuance ORANGE FEVER

L'ORÉAL
PARIS
Perché io valgo.

L'ORÉAL e LA RINASCENTE ti invitano al nuovo stand
"I TREND DELLA MODA E IL TRUCCO IN DIRETTA".
Vieni a trovarci.

A Torino in via Lagrange dal 14 settembre. Il truccatore sarà presente dal 16 al 19 settembre
A Milano in piazza Duomo dal 21 settembre. Il truccatore sarà presente il 25 settembre

Superfresco STANDA

Centro Commerciale GRANMERCATO

Prezzi Validi dal 16 al [illegible] Settembre

I NOSTRI PREZZI

ORTOFRUTTA

Sconto 30%

- MELE GOLDEN
- UVA ITALIA
- LATTUGA TROCADERO
- BANANE
- PEPERONI ROSSI E GIALLI NOSTRANI

VASC. GELATO CARTE D'OR gr.500 Gusti vari
L. 3.940
al kg. L.7.880

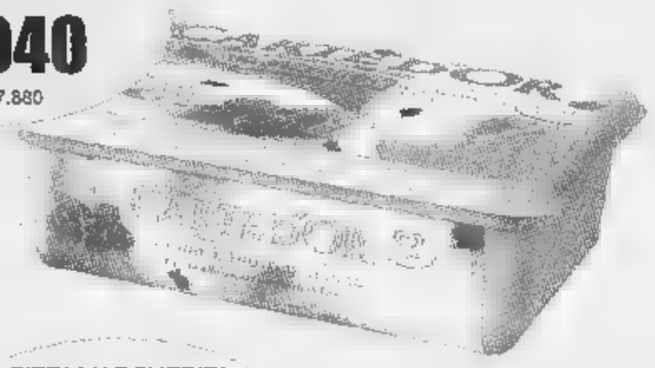

PIZZA MARGHERITA REGINA FINDUS
L. 5.900
al kg. L.11.346

FUSTINO DIXAN kg.4
L. 9.900

PASTA RIPIENA FINI Gusti Vari gr.500
L. 2.750
al kg. L.11.000

MACELLERIA

Fettine Scelte Manzo
..... al kg. **L. 13.900**
Braciole Maiale
..... al kg. **L. 7.900**
Macinato scelto
..... al kg. **L. 10.900**
Petto Pollo
..... al kg. **L. 9.900**

OLIO DI OLIVA BERTOLLI lt.1
L. 4.900

PESCHERIA

Sconto 30%

- ORATE
- POLIPI
- SALMONE TRANCIO
- PESCE SPADA

LATTE FIENO BRUNERINA lt.1
L. 990

SOFFICINI FINDUS gr.200 Gusti Vari
L. 1.590
al kg. L.7.950

SALUMERIA & GASTRONOMIA

Pr. Cotto Parmacotto
.....al kg. **L. 10.500**
Pr. Crudo Parma
.....al kg. **L. 29.000**
Lasagne/Cannelloni al Forno
.....al kg. **L. 10.500**
Parmigiano Reggiano
.....al kg. **L. 15.900**
Pollo allo Spiedo
.....al pz. **L. 3.000**

ACQUA MINERALE NATURALE SAN BERNARDO l.1,5
L. 490
al l. L.326

DANONE YOGURT FRUTTA Gusti Vari gr.125x2
L. 1.490
al kg. L.5.960

ORARIO DI APERTURA

LUNEDI-VENERDI	08.30 - 12.30 15.30 - 19.30
SABATO	08.30 - 19.30 ORARIO CONTINUATO
GIOVEDI' 08.30-13.00 / POMERIGGIO: CHIUSO	

V.le Regina Elena, 18 - Fossano (CN)

Prima di esprimere un
desiderio,
aprite bene gli occhi.

Potete anche non crederci, ma i vostri desideri sono diventati realtà. La Corsa 1.0 Viva, ad esempio, con 12V, 55CV e airbag di serie costa solo 15.900.000 lire e fa fino a 880 km con un pieno*. Adesso datevi pure un pizzico. Quando vi sveglierete, scoprirete che è tutto vero.

Oggi da L. 15.900.000

Alcuni esempi della nuova gamma Corsa.

Modello	Motore	Principali Equipaggiamenti	Prezzo
Viva Comfort	1.0 12V 54 CV	Airbag lato guida - alzacristalli elettrici - servosterzo - paraurti in tinta - cintura di sicurezza a tre punti regolabile in altezza - appoggiatesta regolabile - ventilazione ricircolo aria - bracciolo sul lato guida - predisposizione autoradio con altoparlanti - luce di cortesia - predisposizione antifurto - lunotto termico - sedile posteriore sdoppiabile e ribaltabile.	L. 15.900.000
Swing	1.0 12V 54 CV	In più rispetto a Viva Comfort: servosterzo - cerchi in lega - poggiatesta posteriori - sedile guida regolabile in altezza - schienale posteriore sdoppiabile e ribaltabile - luci retronebbia. **Disponibile allo stesso prezzo in versione Sport.**	L. 18.000.000
Sport	1.0 16V 60 CV	In più rispetto a Viva Comfort: servosterzo - cerchi in lega - sedili posteriori ribaltabili - volante rivestito in pelle - sport pedane. **Disponibile allo stesso prezzo in versione Swing.**	L. 20.000.000
Vita	1.7 Diesel 5 V	Airbag lato guida - paraurti in tinta - cintura di sicurezza a tre punti regolabile in altezza - servosterzo - ventilazione ricircolo aria - bracciolo sul lato guida - predisposizione autoradio con altoparlanti - luce di cortesia - predisposizione antifurto - lunotto termico - sedile posteriore sdoppiabile e ribaltabile. **Con 1.200.000 lire in più è disponibile il brillante motore 1.5 turbodiesel con 67 CV.**	L. 18.600.000

*Condizioni contrattuali: Valore a 3 anni/60.000 km

DAI CONCESSIONARI OPEL:

FRATELLI ALTEGIANO
CUNEO S.S. 20 B.go S. Dalmazzo
SALUZZO Via Savigliano

Astauto
FOSSANO P.zza Romanisio,10
MONDOVÌ Via Torino

L'automobile
ALBA Loc. S. Cassiano, 15
BRA

OPEL

LA STAMPA ABBATTE
I COSTI DELL'ISTRUZIONE

E sceglie
per i propri lettori
il nuovo
Dizionario Italiano
Sabatini Coletti.
A sole L. 45.000,
più 10 prove d'acquisto
de "La Stampa".

I sono pregati di rivolgersi
loro edicolante di fiducia.

Per informazioni chiamare il
167-011959

3.104 pagine 120.000 vocaboli
1.200 illustrazioni

Nuovo aggiornato e completo, la famiglia, la scuola, le per

ETIMOLOGIE, SINONIMI, FRASEOLOGIA PIÙ LINGUE, PROVERBI, SIGLE, ABBREVIAZIONI, ILLUSTRAZIONI E ALTRO ANCORA. IL DISC È UN'OPERA INDISPENSABILE: MOLTO PIÙ DI UN SOLO DIZIONARIO. IN ESCLUSIVA CON LA STAMPA.

Nome
Cognome
Via
Città
Prov.
Cap
Tel
LA STAMPA

Ritagliate i codici a barre dalle prime pagine de "La Stampa" per 10 giorni e incollateli negli appositi spazi. Compilate questo coupon con i vostri dati e consegnatelo al vostro edicolante di fiducia. Due giorni dopo potrete già ritirare la vostra copia di Disc, il nuovo Dizionario Italiano Sabatini Coletti pagando le 45.000 lire. Per gli abbonati è prevista la medesima procedura. Non sarà possibile l'invio del dizionario per posta.

LA STAMPA GIUNTI

Superfresco STANDA

LA FESTA CONTINUA !!!

Ogni giorno, a SORPRESA,
3 prodotti
GRANDI MARCHE
AI NOSTRI PREZZI
ECCEZIONALI...

.... e il SABATO
un'incredibile offerta
OGNI ORA

Centro Commerciale
GRANMERCATO

V.le Regina Elena, 118
FOSSANO (CN)

ORARIO DI APERTURA	
LUNEDÌ-VENERDÌ	08.30 - 12.30 15.30 - 19.30
SABATO	08.30 - 19.30 ORARIO CONTINUATO
GIOVEDI' 08.30-13.00 / POMERIGGIO: CHIUSO	

PIU' SPENDI, PIU' RISPARMI !

Il Consiglio di Stato dà torto al Tar: soddisfatto il Comune, polemici gli esercenti

Birra in vetro, torna il divieto

Nelle zone a rischio di Torino

Contrordine, baristi. La birra in bottiglie di vetro, a Porta Palazzo e a San Salvario, non si può più vendere. E [illegible] qualcuno, dieci giorni fa, aveva riempito cantine e magazzini con scatoloni [illegible] bionde e [illegible] rosse adesso deve rassegnarsi a tenerli accatastati almeno fino alla fine del [illegible]. [illegible] sì, perché il 30 settembre scade l'ordinanza del prefetto che vieta la vendita (ma non solo quella, anche il consumo in luogo pubblico e la detenzione dei vuoti) di birra [illegible] bottiglia in queste due [illegible] [illegible] Torino. Quella stessa ordinanza che, dieci giorni fa, [illegible] stata sospesa dal Tar, [illegible] ricorso dell'Assobirra, perché avrebbe provocato un «danno grave e irreparabile [illegible] produttori». Invece ieri mattina, il Consiglio di Stato, pur non entrando nel merito del provvedimento, ha ritenuto che [illegible] vi fossero i presupposti di una sospensione immediata da parte del Tar. Perciò torna tutto come prima. Si saprà più avanti se - per motivi di ordine pubblico - si può bloccare la birra in bottiglia [illegible] no.

Così il vetro verde che contiene [illegible] la bevanda scolata ad ettolitri in questi due spicchi di città, torna [illegible] ad essere fuorilegge. [illegible] fuorilegge lo [illegible] chi la vende e chi la consuma. Non in casa, naturalmente, ma [illegible] strada, seduto su un marciapiede, [illegible] al tavolino di [illegible] bar. Oppure [illegible] tiene e [illegible] porta appresso i vuoti. Tutto questo non per ragioni di proibizionismo, [illegible] per sicurezza: le bottiglie diventano spesso armi pericolose nelle risse che esplodono di notte.

E mentre l'ecologico vetro torna off-limits, [illegible] ministro Ronchi [illegible] progetta - [illegible] parliamo nelle pagine nazionali -, [illegible] un apposito disegno di legge, l'esatto contrario: cioè il divieto (per ragioni ambientali) di vendita della birra in lattina. Se dovesse passare questa nuova norma, sarebbe impossibile consum[illegible] la bevanda in alcune zone di Torino.

Intanto, fioccano le reazioni sulla scelta del tribunale amministrativo di secondo grado. «E' prevalso il buonsenso» commenta a caldo il vicesindaco Domenico Carpanini che ha seguito tutta la vicenda. E spiega: «E' un contributo piccolo ma utile all'impegno per una maggiore sicurezza nelle cosiddette [illegible] a rischio». [illegible] l'equazione «birra [illegible] bottiglie uguale incidenti, scontri, feriti» che non piace all'associazione produttori di questa bevanda: «Il danno grave e irreparabile cui faceva riferimento il Tar era questo. Un danno di immagine difficile da recuperare, [illegible] danno economico...». Secondo i portavoce dell'associazione, si sta rasentando il paradosso: «Vietare la birra perché ci sono le risse è come prendersela con le pietre dopo una sassaiola. E poi rendiamoci conto che non soltanto la birra [illegible] venduta in bottiglie di vetro, ma anche la Coca Cola, o il vino o l'acqua minerale. Insomma: perché solamente le bottiglie di birra sono illegali?».

[illegible] contrordine ha colto di sorpresa i baristi che ora si trovano con i magazzini pieni

Il vicesindaco **Domenico Carpanini** soddisfatto della sentenza del Consiglio di Stato

Il dibattito [illegible] aperto. Carpanini: «Nessuno vuole danneggiare nessuno. Questa [illegible] un problema di sicurezza. Una rissa a suon [illegible] bottiglie di acqua minerale non s'è mai vista. Chi beve troppa birra può perdere la lucidità, diventare violento. Chi beve troppa acqua minerale [illegible] troppa Coca Cola al massimo incorre in problemi [illegible] stomaco...». I baristi: «Pretendere di riportare la legalità con provvedimenti proibizionistici è assurdo. La legalità si riporta con la polizia e [illegible] leggi più severe...». L'Assobirra: «Noi non siamo insensibili ai problemi [illegible] sicurezza della gente, ma [illegible] vogliamo che passi quell'equazione sbagliata tra birra e devianza sociale...».

E [illegible] che accadrà? I portavoce dell'Assobirra non si sbilanciano: «Aspettiamo le motivazioni, prima [illegible] pronunciarci...». Il prossimo passo lo faranno i vigili urbani che passeranno di negozio in negozio, di locale in locale, ad annunciare che l'ordinanza è tornata in vigore. E [illegible] qualcuno sgarra si espone a multe salatissime. Scatta l'articolo 650 del codice penale che tradotto in soldoni significa arresto fino [illegible] tre mesi [illegible] ammenda fino a 400 mila lire.

Lodovico Poletto

[illegible] PROCESSATO [illegible]

Offriva sesso per prestiti

Prestiti [illegible] interessi che talvolta superavano l'800 per cento, serate a sfondo erotico organizzate da un presunto strozzino per convincere funzionari di banca ad elargirgli favori e finanziamenti: sono questi gli argomenti di un processo per usura che si è aperto ieri [illegible] tribunale. Al centro della vicenda c'è Giuseppe Mazzone, imputato, insieme ad altre sei persone tra cui alcuni dirigenti [illegible] della ex banca Ceriana di Torino (ora Cassa di Risparmio di Parma [illegible] e Piacenza, che ha chiesto di costituirsi parte civile). L'inchiesta, denominata «usura [illegible] squillo» [illegible] pm Cristina Bianconi [illegible] dell'ispettore Neglia, portò alla scoperta di una serie di estorsioni, [illegible] al giro delle giovani donne offerte ai funzionari di banca per facilitare i finanziamenti. Solo una decina delle numerose parti lese ha chiesto di costituirsi parte civile. Si riprende domani.

IN BREVE

[illegible] LIGURIA VALLE D'[illegible]

Tir [illegible] muro di [illegible] [illegible] Pernate sit-in di protesta

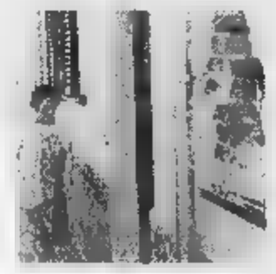

NOVARA. Spettacolare incidente ieri mattina [illegible] Pernate, frazione di Novara. Un Tir, nell'affrontare una curva a gomito, si è ribaltato e il container che trasportava bitume liquido ha sfondato il muro di un'abitazione (nella foto il buco aperto nel muro). E' successo [illegible] le 6,30: dietro quel muro c'era la camera [illegible] letto di una pensionata di 63 anni, Maria Anchisi, svegliatasi di soprassalto. Fortunatamente la donna [illegible] ha riportato ferite, solo un grosso spavento. L'incidente ripropone il problema di un angolo «caldo» del paese ma soprattutto l'assedio del traffico pesante. Gli abitanti [illegible] esasperati [illegible] hanno deciso [illegible] attuare una protesta: sabato alle 15 all'incrocio tra le vie Romentino e Sant'Andrea effettueranno un sit-in per denunciare la pesante situazione che si sta vivendo nella frazione.

Moana Pozzi ricord[illegible] nel Giardino [illegible]

AOSTA. Un albero nel «Giardino dell'Eden» per ricordare Moana Pozzi. L'iniziativa [illegible] del manager Riccardo Schicchi, che ha organizzato a St-Christophe la «Woodstock dell'Eros». Oltre agli spettacoli [illegible] luci [illegible] ci sarà il momento dedicato al ricordo di Moana Pozzi: un alberello sarà sistemato nei boschi di St-Christophe. «Diventerà grande, bello [illegible] generoso, proprio come Moana» dice convinto Schicchi.

Operaio di Marghera eroe anti inquinamento

ACQUI TERME. Va alla memoria di Gabriele Bortolozzo - operaio Montedison di Marghera che diede [illegible] [illegible] alla campagna contro lo scarico dei fanghi in Adriatico - il premio Ken Saro Wiva per «eroi anti inquinamento». E' collegato alla seconda edizione del premio letterario Acqui Ambiente: 14 le opere presentate, vincitori il 5 dicembre. L'iniziativa è [illegible] in Val Bormida, dove da anni [illegible] si batte contro l'inquinamento Acna.

Inchiesta nelle farmacie [illegible] psicofarmaci prescritti

BIELLA. I medici di famiglia si ribellano all'iniziativa dell'Asl che ha invitato tutte le farmacie del territorio a fornire i nomi dei dottori che prescri[illegible] psicofarmaci e quante ricette firma ogni singolo medico.

«E' un abuso, un'intimidazione, si violano il segreto professionale e la legge sulla privacy; e con l'intimidazione si rischia di danneggiare la salu[illegible] di chi soffre davvero d'insonnia», attacca il dottor Umberto Bosio, segretario provinciale del sindacato dei medici mutualisti che preannuncia un esposto alla procura. «Solo un atto doveroso, visto che a noi compete la vigilanza in questo settore [illegible] l'indagine è stata ordinata dalla Regione per conto del servizio sanitario nazionale» replica la dottoressa Renna responsabile del servizio assistenza farmaceutica dell'Asl.

Salgono [illegible] gli [illegible] mortali

CUNEO. La media degli incidenti mortali che si sono verificati nella «Granda» nei primi [illegible] mesi dell'anno è quasi doppia rispetto a quella nazionale. La conferma viene da un documentato studio dell'on. Raffaele Costa. Tra maggio e agosto sono deceduti 59 persone: 1 morto ogni due giorni. Altre sette persone hanno perso la vita, sempre in incidenti stradali, nelle prime due settimane di settembre.

Imperia al voto [illegible]cia [illegible] sin[illegible]

[illegible] Le elezioni sono ancora lontane, ma già comincia[illegible] [illegible] circolare i primi nomi di candidati a sindaco di Imperia. Per il Polo, [illegible] parla del vicepresidente della Provincia, Franco Amadeo, 45 anni, notaio, [illegible] di Luigi Sappa, [illegible] anni, assessore provinciale, presidente dell'Ordine dei Consulenti del lavoro. Sono espressi da Forza Italia. Nell'Ulivo, riprende quota la ricandidatura di Davide Berio, 53 anni: è il sindaco uscente.

Per le uve [illegible] Barolo prezzi già alle stelle

ASTI. [illegible] ci fosse un borsino delle uve piemontesi la quotazione dei nebbioli da Barolo prima [illegible] di essere vendemmiate sarebbero già state rinviate per [illegible] di rialzo». I rappresentanti dei produttori e dei vinificatori, riunitisi ad Alba, hanno deciso di non stabilire un prezzo di riferimento per non «prestare il fianco a qualsiasi manovra speculativa». In altre parole le quotazioni delle poche partite in vendita [illegible] così alte (si parla [illegible] 8-10 mila lire a chilo, il doppio dell'accordo delle 4200 di due anni fa) che è difficile tenere unito il mercato. Ma pagando così [illegible] l'uva [illegible] quando andrà il Barolo 1998? In questa vendemmia di grandissima qualità sono in forte crescita anche le Barbere che, per la prima volta, hanno superato i Dolcetti e affiancato il Moscato d'Asti [illegible] quota 170 mila [illegible] al quintale e oltre.

[illegible] sul [illegible] [illegible] [illegible] stagione è finita

ALAGNA. Chiudono gli «alberghi» sul Monte Rosa. Domenica scorsa è finita la stagione della Capanna Margherita, il rifugio posto a 4556 metri sulla vetta della seconda montagna d'Europa, mentre [illegible] fine settimana andrà in [illegible] sino alla prossima [illegible] la Capanna Gnifetti, posta a 3647 metri sul Garstelet. A disposizione degli alpinisti rimangono aperte [illegible] stanze invernali dove si trovano delle brandine e una radio.

Guerra alle prostitute la «ricetta» di Vado

VADO. La crociata del sindaco Roberto Peluffo [illegible] le «belle di notte» prosegue [illegible] sosta e dopo l'ordinanza che prevede multe agli automobilisti che si fermano a contrattare il prezzo, ecco nuove drastiche misure: illuminazione [illegible] giorno» del piazzale frequentato da albanesi, nigeriane e ucraine, [illegible] Portovado; chiusura (con tanto di sbarra) alla circolazione delle auto delle [illegible] nelle quali le lucciole [illegible] solite appartarsi con i clienti.

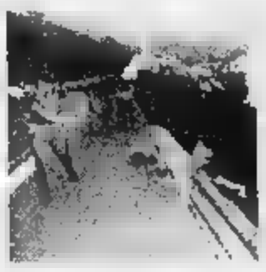

«E' un viadotto a rischio» [illegible] chiede interventi

CHIAVARI. L'altro ieri un autoarticolato è precipitato da un viadotto dell'autostrada A 12 nel territorio comunale. L'autista del mezzo, Simone Raveggi, 27 anni di Firenze, [illegible] morto stritolato tra le lamiere. Il mese scorso in un incidente simile, avvenuto su un viadotto poco lontano, sono morti tre giovani [illegible] il conducente di un camion precipitato [illegible] pochi metri dalle case è [illegible] in rianimazione. L'amministrazione comunale di Chiavari ha dato incarico ad un legale per valutare se ci sono i presupposti per un'azione legale nei confronti della direzione delle Autostrade. In discussione la barriera metallica al centro delle due carreggiate, che viene spesso superata con facilità, e la protezione sui viadotti che [illegible] impedisce ai mezzi pesanti, come dovrebbe, di precipitare in [illegible] densamente abitate.

Al Giovanni Bosco

[illegible] [illegible] [illegible] [illegible] [illegible] Malcolm Skey

Domani ultimo saluto a Malcolm Skey, lo scrittore inglese trovato agonizzante a Porta Palazzo, poi morto per una emorragia cerebrale conseguente ad una caduta. I funerali alle 11,45, quando il carro funebre partirà dalla Camera ardente dell'ospedale Giovanni Bosco. Poi la funzione al Cimitero generale di cors[illegible] Novara. Malcolm Skey sarà cremato e le sue ceneri verranno poi portate in Inghilterra dalla madre e [illegible] fratello che giungeranno [illegible] Torino solo [illegible] prossimi giorni.

Sarà, domani, un affettuoso addio allo scrittore che da anni aveva deciso [illegible] [illegible] nella nostra città. Attorno alla bara si raccoglieranno gli amici e tutti coloro che lo avevano conosciuto, amato, stimato. Di lui continueranno a parlare le sue opere, il dizionario, le traduzioni, gli scritti: l'eredità di [illegible] uomo che ha sempre voluto vivere intensamente la sua vita.

Il quadro nel Santuario Madonna del Sasso

EMANUELE (non vuole che scriviamo di più su di lui) ha in casa un quadro che rappresenta la deposizione della Croce. Scrive: «Mi pare [illegible] ad olio. Questa tela [illegible] della mia bisnonna e proviene da Andria, quindi ha sicuramente una datazione che parte dai primi anni del Novecento. Vorrei sapere [illegible] ha qualche valore commerciale oltre a [illegible] indiscusso valore [illegible] affettivo. Da quello che [illegible] visibile non esiste la firma dell'autore. Potrei saperne di più?».

Si tratta di una copia. Spiega infatti il professor Ferdinando Viglieno Cossalino: «E' la riproduzione del dipinto "Il trasporto di Gesù al sepolcro" di Antonio Ciseri (1821 - 1891). Il dipinto originale si trova nel Santuario della Madonna del Sasso a Locarno. Purtroppo il quadro del lettore non ha alcun valore commerciale».

★ C'è un'arpa in [illegible] di un lettore anonimo che vorrebbe sapere a che epoca risale: «E' dell'inizio del XIX secolo - spiega l'esperto -; purtroppo la maggior parte di questi strumenti non si possono più utilizz[illegible] poiché si trovano in [illegible] dizioni disastrate; il loro restauro è antieconomico [illegible] comunque, anche se restaurati, il [illegible] dimento sonoro [illegible] sarebbe aderente alle moderne esigenze. Che farne? Sono piacevoli oggetti da arredamento e il loro valore [illegible] aggira da [illegible] mila [illegible] due milioni di lire».

★ «Ho ereditato dai nonni - scrive Marianna G. - due quadri. Un ritratto di donna, purtroppo in non buone condizioni e forse da restaurare, [illegible] un paesaggio montano. Quest'ultimo è firmato G. Colmo».

La lettrice non sarà delusa. Il professor Viglieno Cossalino di[illegible] «Il ritratto ovale [illegible] dama (certo da restaurare) con la sua cornice dorata sembra opera [illegible] un pittore francese probabilmente attivo verso la metà del Settecento. Il suo valore è di circa 3 milioni. Piacevole il paesaggio montano di Giovanni Colmo (Torino 1867 - 1947), artista abbastanza ricercato dal collezionismo piemontese; il valore dell'opera è di due milioni circa».

[illegible] Luigi Bianco possiede una «Nuova enciclopedia popolare, dizionario generale, [illegible] 12 volumi rilegati, con inizio stampa nel [illegible] e termine stampa nel 1848, editrice Giuseppe Pomba». Il dottor Pier Luca Monge della libreria antiquaria Peyrot spiega: «Fu un'opera di ampio respiro che trattava, fra gli altri argomenti, di agricoltura, anatomia, antropologia, architettura, astronomia, botanica, chimica, chirurgia, economia, fisica, matematica, ottica [illegible] musica. L'opera [illegible] costituita di 12 volumi di testo più uno di tavole incise. L'esemplare [illegible] lettore, da quanto egli stesso dice, risulta mutilo del volume di tavole: [illegible] che deprezza sensibilmente il valore dell'opera e il suo interesse per una eventuale vendita. L'opera completa [illegible] 13 volumi ha un valore di mercato [illegible] privati di circa un milione e 200 mila lire».

★ Giancarlo G. di Venaria: «Possiedo un quadro commemorativo della Sacra Sindone esposta nel maggio del 1898. Può [illegible] [illegible] valore?». L'immagine della SS. Sindone, impressa [illegible] seta, circondata da fregi nei colori blu, rosso [illegible] oro, riportante il titolo «Imago sacratiss. Sindonis D.N.I Christi quam taurinenses in sacrario regis religiose venerantur [illegible] archetypo derivata», fu stampata in ricordo dell'Ostensione del 1898 e fu distribuita alla mostra dell'Arte Sacra dello stesso anno, spiega Pier Luca Monge. E sostiene: «Come tutti i ricordini celebrativi è [illegible] oggetto piuttosto comune e il [illegible] valore si aggira sulle 300 mila lire».

★ Da Giovanni B. di Cigliano Vercelli: «Mi è stato regalato [illegible] dipinto con un paesaggio marino; l'autore è A. Menotti: ha un valore commerciale?». Secondo il professor Ferdinando Viglie[illegible] Cossalino «è opera di un pittore attivo nella prima metà di questo secolo che ha realizzato simpatiche vedute [illegible] mare. L'autore non ha mai avuto riscontro sul mercato e i suoi dipinti [illegible] da arredamento. Valore massimo 800 mila lire».

[illegible]

LA STAMPA ABBONAMENTI

ABBONARSI CONVIENE
(scegliete il tipo di abbonamento su misura per voi)
- 1.000 lire/copia [illegible] l'abbonamento postale
- 1.200 lire/copia con il giornale a casa entro le 7,30 (valido solo a Torino città)

ABBONARSI E' FACILE: BASTA TELEFONARE
al numero
011 6568334/335
comunicando: cognome, nome, indirizzo, telefono, codice postale: vi verranno fornite [illegible] le informazioni necessarie, e potrete scegliere la forma di pagamento su misura per voi.
Riceverete la prima copia de La Stampa nel giro di 48 ore. Non inviate denaro: vi verrà detto come e dove pagare.
L'ufficio abbonamenti è a vostra disposizione al numero 011 6568334/335 - fax 011 5627958
Orario: Lun. - Ven. 9-12,30; 15-18
Informazioni su Internet www.lastampa.it/abbonamenti

PROPOSTE IMMOBILIARI

Agenzia Immobiliare "Progetto Casa"

di Donetti Geom. Maurizio C. s.a.s.
RUOLO N°47

IMMOBILI IN

CUNEO: alloggio di 4 camere, cucina, doppi , rip., cantina, solaio, 140 mq.
CUNEO: centrale appartamento di cucina, salone, due camere, bagno, rip., cantina, solaio
alloggio di mq. 150 zona Corso Giolitti
BENETTE: villa a schiera nuova.
CUNEO: Piazza Galimberti alloggio di ampia metratura, completamente ristrutturato, termoautonomo, due ingressi, rifiniture di lusso.
CUNEO: Corso Nizza alloggio di mq. 200 in casa d'epoca, parzialmente da ristrutturare
CUNEO: adiacenza Viale degli Angeli alloggio di tre camere, e bagno.
CUNEO: adiacente Via Roma, locale magazzino al piano terreno. 20 milioni.
CUNEO: Via Einaudi, ufficio ingresso, tre camere, servizi, termoautonomo, p. ammezz.
CUNEO: Via Castellani mansarda completamente nuova
CARAGLIO: villino Liberty ristrutturato, ampio terreno

CUNEO: adiacente Viale Angeli negozio di ampia metratura, plurivetrine, i autonomo
CUNEO: alloggio ammobiliato di varia metratura
CUNEO: Via S. Grandis negozio lire 600.000 mensili.
CARAGLIO: sulla collina villino arredato di 3 camere, , tavernetta, terrazzi, ampio giardino referenziati lire 1.100.000 al mese.
BERNEZZO: porzione casa d'epoca giardino in paese

IMMOBILI TURISTICI

OSPEDALETTI: splendida villa Liberty vista stupenda, parco circostante, autorimesse, composta di 3 appartamenti indipendenti.
OSPEDALETTI: monolocale in posizione panoramica con autorimessa lire 250 milioni
BORDIGHERA: alloggio centralissimo di ingresso, due camere, salone, cucina, bagno, balcone
BORDIGHERA: zona madonna della Ruota splendido bilocale posto auto coperto, cantina, vista panoramica.
VENTIMIGLIA: fronte mare ingresso, soggiorno angolo cottura, camera, bagno. milioni.
ANTIBES-GOLF JUAN: mono e bilocali investimento con rendita garantita 7% a partire da 82 milioni

Ampia disponibilità di immobili in vendita e locazione in Costa Azzurra e Riviera Ligure direttamente in agenzia
BORDIGHERA - Via Regina Margherita, 16 - Tel. 0184.261.200
CUNEO - Via Statuto, 1 - Tel. 0171.667.48

DOLMAN Case

UFFICIO SUCCURSALE:
Via Stadio, 5
Fossano (CN)
Tel. Fax 0172/693222

E... I TUOI SOGNI DIVENTANO REALTÀ

PROPOSTE

Via Ghibelli in condominio ascensore, alloggio al 4° piano di ingresso, cucina, , camera, ripostiglio, bagno, 2 balconi. Arredato con 4 posti letto. Come nuovo. Richiesta L. . **Rif.**

Centralissimo, in condominio , piano terreno, di soggiorno, con angolo cottura, 2 camere, doppi servizi, ripostiglio. Termoautonomo. Richiesta L. 230.000.000 **Rif. R005**

SANREMO Piazza Semeria, in condominio con piscina, alloggio composto da ingresso, soggiorno con angolo cottura, matrimoniale, bagno, terrazzo coperto. Box per 2 auto. **Rif. I004**

SANREMO Zona Porto Sole, in piccolo condominio, alloggio composto da ingresso, soggiorno, cucina, camera, bagno, balcone. Ampio giardino esclusivo con gazebo. Richiesta L. 260.000.000. **Rif. 1051**

DI TAGGIA Zona centralissima a 150 mt. dal mare, in immobile di pregio, appartamenti di varia tipologie in fase di costruzione. Finiture di lusso con portoncini blindati, predisposizione ricezione satellite, videocitofono, , termoautonomi. Possibilità auto nell'interrato. Richiesta a partire L. 260.000.000 **Rif.**

S. LORENZO centralissimo a pochi passi mare, mono e bilocali completamente ristrutturate. Termoautonome, mai abitate!! Richiesta a partire da L. .000. **Rif. I002**

VENTIMIGLIA centralissima a 50 mt. mare, quasi ultimati, appartamenti di varie tipologie. Termoautonomi. Finiture signorili, box auto. Richiesta a partire da L. 190.000.000. **Rif. R001**

ANDORA a 2 km dal mare, posizione collinare, spettacolare quadrifamiliare con interni di lusso e caratteristico parco esclusivo. Splendida vista Unica!!! Trattativa **Rif. H001**

LAIGUEGLIA a 150 mt dal bagnino e 50 mt reali dal mare, in palazzina completamente ristrutturata a nuovo, bilocali con vista mare. Possibilità box auto. Richiesta a partire da L. 2 **Rif. CL004**

LAIGUEGLIA a 300 mt dal centro e 50 mt. dal mare, bilocali in palazzina in fase di ristrutturazione per consegna primavera 1999. mare. Posto auto esclusivo. Richiesta a partire da L. 340.000.000. **Rif. CL005**

ALBENGA a 300 mt. dal mare e comodo al centro, in palazzina di nuova costruzione, bilocali esclusivi con finiture di pregio. Possibilità autorimessa interrata. Vista . Da vedere!!! Richiesta a partire da L. 230.000.000. **Rif. CL002**

ALBENGA Via Tiziano, vicinissimo al mare, in palazzina completamente ristrutturata, ampi mono e bilocali con terrazzo. Disponibili posti auto di proprietà. Richiesta a partire da L. 170.000.000. **Rif. CL003**

ALBENGA Zona la Gallinara, a . mare in complesso bilocali con ampia terrazza, possibilità box auto. Richiesta a partire da L. 220.000.000. **Rif.**

ALBENGA posizione centrale, a 500 mt. dal mare, bilocali di prossima costruzione. Richiesta a partire da L. 160.000.000. **Rif.**

Zona Vadino, a mt. dal mare, bilocali con terrazze in complesso di nuova costruzione. Finiture signorili. Richiesta a partire da L. . **CL010**

a mt. dal mare in complesso residenziale di costruzione, bel bilocale 5° piano ascensore e riscaldamento autonomo. Ampio terrazzo vivibile. Arredato. auto condominiale. Richiesta L. 23 0.000. **Rif.**

CANNES a 400 mt. dal mare, recentissimo complesso condominiale con piscina, alloggio al 6° piano con ascensore, vista mare, composto da ingresso, grande soggiorno, cucina, camera, bagno, balcone. Arredato. Cantina, garage. Richiesta L. 270.000.000 **Rif. 1049**

MARTIN a 700 mt mare, nuovo complesso residenziale in fase di costruzione con possibilità di scelta monolbilocali terrazzi vista impareggiabile. Compravendita le vigenti normative francesi. Informazioni e documentazione in agenzia.

TOSCANA a 5 minuti da **FOLLONICA** in campeggio modernamente attrezzato, proponiamo in vendita, eventualmente in affitto, piazzole personalizzate con servizi ed angolo cottura. L'intera struttura è bungalow, campi da tennis, piscine, minimarket, bazar, ristorante-pizzeria-bar, area giochi e divertimenti, Animazione. Affitto tutto l'anno. Potrete scegliere tra la spiaggia privata campeggio e la spiaggia libera, immerse nella caratteristica pineta di fronte all'isola Il tutto a soli 700 mt dal camping.

SPAGNA, Di immobiliari di entità (a partire da 50 milioni) possibilità di affitto garantito o redditività del 10-12%. Ingiro attività villaggi turistici, Finanziamenti 4,75% con erogazione anche all'80-100% e durata massima di 30 anni! Baie, calette con spiagge riservate mare , a tutto un'ora di aereo...

TANTISSIME ALTRE OPPORTUNITÀ DIRETTAMENTE IN AGENZIA

PER LA VOSTRA SICUREZZA ADERENTI
Provincia di CUNEO
Federazione Italiana Agenti Immobiliari Professionali

SICA

SERVIZI IMMOBILIARI
Sandro Colombo
Corso Brunet, - Tel. 0171 695.468 - Fax 698.926 - CUNEO

Cuneo - C.so Brunet, bilocale recente costruzione con servizi e terr.
Cuneo - Via C. Emanuele III, ingresso-soggiorno, grande cucina, 3 camere, doppi servizi, ripostiglio, cantina, solaio. Rimesso totalmente a nuovo.
Cuneo - Vicinanze ospedale, ingresso, salone, cucinino-tinello, 3 camere, servizio, ripostigli, cantina, solaio, garage. Richiesta modesta.
Cuneo - Via Rostagni, in palazzina signorile, due appartamenti composti di: ingresso, soggiorno, cucina, 3 camere, doppi servizi, ampio terrazzo ad uno sovrastante mansarda collegata. Gli appartamenti sono in costruzione, liberi su quattro lati, dotati ascensore, termoautonomo, cantina ed ampi garages.
Cuneo 2 - Appartamento al piano attico imminente realizzazione composta di: soggiorno, cucina, 2 , doppi servizi, cantina, garage.
Cuneo 2 - Appartamento 5° piano composto di: soggiorno, cucina, camere, doppi servizi, cantina, garage. Mutuo di Lire 60 milioni al agevolato 1,90%.
Cuneo 2 - Ingresso, soggiorno con angolo cucina, camera, , cantina. Volendo garage. Termoautonomo.
Borgo San Giuseppe - Appartamenti di nuova costruzione con mutuo di Li milioni al tasso agevolato del 1,90%.
Beinette - Appartamenti in costruzione di: ingresso-soggiorno, cucina, una o due camere, servizio, cantina, volendo garage. Prezzi a partire da lire 130 milioni compreso mutuo a tasso agevolato.
Borgo San Dalmazzo - Porzione di villetta bifamiliare in fase di ultimazione. Occasione.
Boves - Villetta a schiera di: ingresso-soggiorno, cucina, 2 camere, doppi izi, cantina, solaio, garage, orto.
San Rocco di Bernezzo - Bella villetta, di recente costruzione composta : salone, cucina, 4 , doppi servizi, lavanderia, lavanella, garage doppio, ampio giardino. Finiture pregio.
Cuneo - Via Rostagni, locale commerciale di mq. al piano terreno ed altro mq. 250 al piano seminterrato. Vendita anche frazionata. Disponibilità di garages per campers.
Cuneo - Strada Statale Cuneo-Mondovì, ultimi lotti terreno artigianale, commerciale di immediata edificabilità per insediamenti produttivi e relativa residenza.
Demonte - Centro paese, casa d'epoca su piani con mq. 300 circa di giardino.
Nizza - In prossimità del porto e del centro storico, vasta scelta di appartamenti signorili tutti con terrazzo, a partire da Lire 110 milioni.

AFFITTO (solo referenziati)
Cuneo - C.so Nizza, piano ammezzato di camere e servizio. Uso ufficio.
Madonna delle Grazie - Ingresso salone, cucina, 3 camere, doppi ser, ripostiglio, cantina, garage.

ALTRE OCCASIONI DIRETTAMENTE IN SEDE.

Volete vendere la vostra attività, cercate un socio, volete vendere il vostro immobile, consulenze, valutazioni, sopralluoghi

Agenzia Immobiliare Giolitti

di MIGLIORE I. & C. S.n.c.

CUNEO - Corso Giolitti, 10 - Tel. 0171- 631616

VENDE

CUNEO 3 piano con ascensore: ingresso, , tinello, n. 3 camere, bagno, cantina autorimessa (riscaldamento centralizzato).
CUNEO: 4 piano con ascensore: ingresso, cucina, sala, n. 3 camere, bagno, cantina, solaio - garage doppio (riscaldamento centralizzato).
CUNEO: 1 piano ascensore: ingresso, cucinotta, tinello, salone, n. 3 , sala, bagno,cantina, solaio, garage (riscaldamento centralizzato).
: Galleria Europa: piano ammezzato: ingresso, n. 3 vani, archivio, bagno
CUNEO: Spinetta (lato Boves), appartamento in fabbricato di n. 2 alloggi: composto di: ingresso, cucina, 3 camere, servizi (riscaldamento autonomo)
CUNEO: Confreria: piano rialzato: ingresso, cucinino soggiorno, camera, bagno - terrazzo - cantina (riscaldamento autonomo
CUNEO Centro storico 1 piano: ingresso, cucina, n. 2 camere, bagno (riscaldamento autonomo)
CUNEO: Centro storico: piano senza ascensore: ingresso-cucina, soggiorno camera, bagno, lavanderia (riscaldamento autonomo).
CUNEO Piano seminterrato magazzino di mq 95 circa con ufficio e bagno
CUNEO: muri negozio mq. 60 circa magazzino seminterrato di mq circa
CUNEO San Rocco Castagnaretta piano terra con giardino: ingresso cucinotta, soggiorno, 2 camere, bagno, cantina e garage (riscaldamento autonomo).
CUNEO: S. Rocco Castagnaretta, 2 piano senza ascensore: ingresso cucina, n. 2 camere, bagno, ripostiglio, cantina e solaio
CUNEO: Madonna dell'Olmo: 1 piano: ingresso, cucinino-tinello, camera, bagno, cantina, autorimessa (riscaldamento autonomo).
CUNEO Madonna dell'Olmo: 1 piano: ingresso, cucina, soggiorno, n. 3 camere, bagno, cantina, solaio autorimessa (riscaldamento autonomo).
CUNEO Fraz. Bombonina: piano rialzato: ingresso, angolo-cottura, soggiorno, n. 2 camere, bagno - giardino.
BORGO SAN DALMAZZO: 1° piano: ingresso, cucina, n. 3 camere, bagno, , garage (riscaldamento centralizzato).
SAN DALMAZZO: piano rialzato ingresso, cucinino-tinello, soggiorno, n. 2 camere, bagno, ripostiglio, cantina (riscaldamento centralizzato)
BUSCA alloggio mansardato: ingresso, angolo-cottura, soggiorno, camera, bagno (riscaldamento autonomo).
BUSCA: Fraz. San Barnaba: casa indipendente n. 2 alloggi di mq. 85 caduno - terreno 1500.
BUSCA: Fraz. San Chiaffredo: indipendente due livelli: ingresso, cucina, salone, bagno ed autorimessa (piano terra) n. 3 camere, bagno (piano primo)
BUSCA: Fraz. San Chiaffredo: casa indipendente composta da n. appartamenti di: ingresso, cucina, n. 5 camere, bagno - fabbricato rurale terreno mq. 2000.
VIGNOLO: casa indipendente lati, piano terra: ingresso, cucina, soggiorno, bagno - primo piano: n. 3 , bagno - garage doppio - ottime rifiniture.
ROBILANTE: porzione di bifamigliare: piano seminterrato: garage, tavernetta, bagno, piano rialzato: cucina, soggiorno, bagno - primo piano: n. 3 camere, bagno - giardino
PIANFEI: indipendente su due composta da n. 7 vani, bagno e cortile
MOIOLA: primo piano: ingresso, soggiorno-cucinino, n. 1 camera, bagno.

AFFITTASI

CUNEO: negozio di mq 70
CUNEO: negozio mq 40
CUNEO: uso abitazione: piano rialzato: ingresso, cucinino-tinello, camera, bagno, cantina e solaio
CUNEO: uso abitazione: piano rialzato: ingresso, cucina, n. 3 camere, bagno, cantina.
CUNEO: magazzino seminterrato mq. 150 circa

CUNEO SAN ROCCO CASTAGNARETTA APPARTAMENTI DI NUOVA COSTRUZIONE IN PICCOLO CONDOMINIO

FONDO CASA Franchising Immobiliare

53) CUNEO VIA ROMA alloggio composto ingresso, cucina, sala, salone, camera e bagno al piano ultimo, 2 camere e bagno piano mansardato con terrazza. Riscaldamento autonomo e cantina.
156) CUNEO CENTRO STORICO Via Roma alloggio ultimo piano finemente ristrutturato composto da cucina, salone, 2 camere, studio, servizi, solaio e posto auto. Da visitare assolutamente.
157) CUNEO CENTRO STORICO alloggio composto da ingresso, cucina, 2 camere, bagno. Terzo piano, luminoso, alcuni lavori da eseguire. Ottima occasione. Lire 150 milioni.
55) adiacente Corso Dante al terzo piano alloggio composto da ingresso, cucina, sala, 2 camere, bagno, cantina.
67) CENTRO - Cuore Immacolato appartamento composto da ingresso, sala, cucina, camera, bagno, ripostiglio, cantina e box doppio. Riscaldamento autonomo.
3) CUNEO CENTRO ingresso, cucinino, tinello, camera, cantina, solaio, buona posizione. Lire 175 milioni.
165) CHIUSA DI PESIO mansarda composta da ingresso, cucina, soggiorno, camere, 2 bagni, cantina e posto auto. Lire milioni.
193) CHIUSA DI PESIO appartamento composto da ingresso, soggiorno, cucina, bagno, antibagno, terrazza al piano terra; 2 camere, bagno, ripostiglio, balconi al primo piano, garage doppio, tavernetta e cantina.
103) CARAGLIO CENTRO ottima occasione prima casa - completamente e finemente rifinito ingresso, living, cucina, 2 camere, servizi, cantina e garage. Lire 220 milioni.
125) 15 cascinale da ristrutturare con 14 giornate di terreno circostante, buona posizione. Lire 240 milioni.
132) VILLANOVA MONDOVI rustico terreno in proprietà da riattare.
52) SANTA CROCE DI CERVASCA appartamento ultimo piano su due livelli, ingresso, cucina, sala, studio bagno al piano secondo, tre camere e bagno piano mansardato. Box e cantina.
110) MADONNA DELL'OLMO alloggio composto da ingresso, cucina, sala, tre camere, bagno, cantina, garage e solaio.
36) VIGNOLO appartamento composto da ingresso, cucina, sala, 2 camere, bagno, dispensa, cantina posto auto. Giardino condominiale. Lire 135 milioni.

MEDIAPROJECT s.r.l.

AFFILIATO Corso Nizza 63/A - CUNEO - Tel. 0171 698480 r.a.
Siamo presenti su Internet: http//www.fondocasa.it - E-mail: cuneo@fondocasa.it
OGNI AGENZIA AFFILIATA ALLA FONDO CASA s.r.l. È SOGGETTO GIURIDICAMENTE E PATRIMONIALMENTE AUTONOMO

ML S.A.S SERVIZI IMMOBILIARI

di T. Lamberti & C.
CUNEO - Corso Nizza, 41 - Tel. e fax 0171.694.603

VENDE

CUNEO - Centrale - alloggio mq. 250 c.a. da ristrutturare
CUNEO - Centro storico - Piccolo alloggio ristrutturato
CUNEO - MADONNA DELL'OLMO - 4 vani e servizi con sovrastante alloggio mansardato
CUNEO - C.so Giolitti - alloggio mq. 150 c.a.
ROCCAVIONE - Vicinanze - rustico indipendente con terreno
CUNEO - Zona stazione - 5 vani - servizi - cantina e garage
VIGNOLO - S. CROCE - Villetta con c.a. mq. 1000 di terreno
BUSCA - Alloggio al paino rialzato - camere - soggiorno - cucina abitabile - cantina garage.
CUNEO - 10 Km. lotti di terreno edificabile (Tetti Pesio - Beguda - Cervasca - Caraglio)
VALLORIATE - Ottima posizione - due rustici di uno 4000 mq. di terreno
RUSTICI con terreno 10 Km. da Cuneo
DRONERO - TETTI - Rustico panoramico ristrutturato
CARTIGNANO - DRONERO - Rustici a partire da L. 6.000.000

AFFITTA

CUNEO
Zona ospedale - 2 camere - tinello - cucinino - solaio cantina (secondo paino con ascensore)
Meucci - 2 camere - soggiorno - cucina abitabile - cantina e solaio
Cuneodue - camere - soggiorno con angolo cottura - cantina e garage
Via Coppino (vicinanze viale Angeli) in palazzina - 4 vani più servizi - terzo piano - no ascensore

· grande terreno industriale commerciale.
LIMONE - alloggi riscaldamento autonomo.
CAP MARTIN - mono-bilocali diretto spiaggia vista mare.
PARIGI - quartieri 1-3-17 mono bilocali vari affari.
Tel. 0171/92.60.93
Tel. 0337 23.47.46 - 00377-93.25.80.59

agenzia immobiliare CIGNA MATTEO

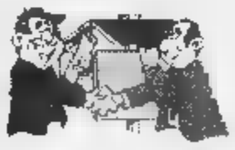

CEVA - via Barberis, 42 - tel 0174/70.12.94

VENDESI
Cascina comprendente alloggio ristrutturato, casa vecchia possibilità di ricavare 2 alloggi, cantina e box. Due rustici possibilità di ricavare 4 alloggi, cantina box volendo terreno di mq. 55.000 circa parte bosco 30 minuti vicinanze Ceva 0336/230287

VENDESI
Attività artigianale avviata con falegnameria attrezzata, magazzino garage abbinato a negozio ferramenta e casalinghi, porte legno e alluminio, cucine misura e mobili in genere con possibilità di ampliamento.0336/230287

VENDESI
Sopra attività artigianale 3 alloggi semiristrutturati con possibilità di ascensore.0336/230287

Prezzo trattabilissimo per cambio residenza

AGENZIA IMMOBILIARE "LA SEQUOIA"

Via Martiri, 10 - NARZOLE
Tel. 0173/77255 - Tel. 0173/776314 - Tel. 0172/488269

Vende in **CHERASCO** casa bif.re magazzino metri quadrati 250 circa e terreno.
Vende in **FRABOSA SOPRANA** campi da alloggio su due camere, cucina e servizi, completamente arredato - Prezzo eccezionale.
Vende in **DOGLIANI CENTRO** alloggi corso ristrutturazione.
Vende in **NARZOLE**, alloggio ici 110 mq.
Vende in **NARZOLE** mansarda completamente abitabile di oltre 100 mq.
Affitta in **BRA** ospedale monolocale arredato.
Vende in **BRA-BANDITO** ville a schiera e singole con giardino varie metrature.
Vende capannone mq. 4800+600 mq uso ufficio + terreno edificabile adiacente.
Vende concede in gestione panetteria in **PRATO NEVOSO** con abitazione annessa.
Disponibile discoteca in **PRATO NEVOSO** concedere in gestione.
Francia, **COSTA AZZURRA**, alloggi mono/bi/trilocali, tutte le possibilità della Legge francese, affitti garantiti, prezzi incredibili, visite sul posto. Trattative direttamente nella ns. sede con il costruttore francese.
Vende terreni commerciali in **SANTA VITTORIA D'ALBA.**

Per questa pubblicità rivolgersi a:

PK Cuneo

FILIALE DI CUNEO
Corso Giolitti, 21/bis
12100 CUNEO
Tel. 0171.609.122 - Fax 488.249

punto amico
ristorazione self-service
APERTO DAL LUNEDÌ AL SABATO DALLE 12 ALLE 14
...so Nino Bixio 56/A
Tel. ...3 290118

LA STAMPA
CUNEO
E PROVINCIA

CNNET
www.cnnet.it
info@cnnet.it
Tel. 0171.67.674
INTERNET PROVIDER
PUNTI DI ACCESSO IN TUTTI I DISTRETTI TELEFONICI DELLA PROVINCIA

In uno studio dell'on. Costa drammatico bilancio degli incidenti nella «Granda»

Strade, 59 morti tra maggio e agosto

Numerose le vittime al di sotto dei trent'anni

CUNEO. Troppi morti sulle strade della «Granda». La media degli incidenti che si ... verificati nei primi otto mesi dell'anno ... quasi doppia rispetto a quella nazionale. La conferma di una strage che getta nel lutto le famiglie colpite e sgomenta l'opinione pubblica viene da un documentato studio dell'onorevole Raffaele Costa, con la collaborazione della dottoressa Antonella Boffano.

Negli ultimi quattro mesi (maggio-agosto) sono decedute, per incidenti avvenuti sulle strade cuneesi, ... persone: 1 morto ogni due giorni. Altre sette persone hanno perso la vita in incidenti stradali nelle prime due settimane di settemb... Nel 1997 si erano verificati 50 incidenti mortali nello stes... periodo dell'anno.

Commenta l'on. Costa: «La situazione, assume proporzioni sempre più drammatiche». Il mese in cui si sono avute più vittime è stato luglio (25), seguito da maggio (16), giugno (10), agosto (8). Il giorno della settimana più nefasto è la domenica con 21 morti, 11 il sabato e il lunedì, 6 il giovedì e il venerdì, 3 il martedì e solo 1 il mercoledì. Lo studio dell'on. Costa ha anche potuto accertare che 21 incidenti mortali sono avvenuti di sera, 17 di p... riggio, 13 la mattina e ... notte.

Ventisei vittime, sempre ... riferimento agli ultimi quattro mesi, avevano un'età compresa fra 0 e 30 anni (44%); ... tra i 30 e i 60 anni (42%); 13 tra i 60 e i 90 anni. Nel totale 36 erano uomini (61%) 23 donne (39%). Circa ... mezzo 42 incidenti mortali (71%) riguardano persone che procedevano ... macchina, 8 in moto, ... in bici, 3 in motorino e 1 bambino di 7 anni ... mentre attraversava la strada.

Continua l'on. Raffaele Costa: «Le strade che hanno dato luogo ... più incidenti sono quelle ... centro delle proteste per la pericolosità e inadeguatezza: l'autostrada Torino-Savona con ... morti tutti nel tratto non ancora raddoppiato tra Fossano e Carrù e nei pressi di Marene; la Alba-Asti (4); la provinciale Peveragno-Boves (2); la statale ... nei pressi di Trinità ... Mondovì; la provinciale Cuneo-Sant'Albano ... la Fossano-Marene».

Mentre nel resto dell'Italia diminuiscono le vittime di incidenti stradali nella provincia di Cuneo si verifica invece una tragica progressione: 112 morti nel 1996, 141 nel 1997, già 104 fino al 14 settembre. Nei primi quattro mesi dell'anno ... avuti 11 morti ... marzo e altrettanti in aprile; 9 a gennaio e 7 a febbraio.

Conclude l'onorevole Costa: «Relativamente ai mesi estivi il maggior numero di vittime (il 40%) ha un'età più matura rispetto al passato. Parimenti le ore in cui si ... verificati gli incidenti sono quelle di maggior traffico legate all'esodo dalle città o al rientro dalle vacanze. Meno morti quindi per la velocità all'uscita dalle discoteche, ma più vittime per disattenzione ... imprudenza. Siamo ancora convinti che la consapevolezza del problema e la collaborazione di tutti può condurre a una diminuzione degli incidenti».

Gianni De Matteis

Uno dei tanti incidenti accaduti negli ultimi tempi sull'autostrada Torino-Savona

Cifre drammatiche

DA MAGGIO AD AGOSTO VITTIME **59**

... CUI:
- **26** CON MENO ... 30 ANNI
- **25** TRA I 30 E I 60 ANNI
- ... ULTRASESSANTENNI

NEGLI ... SI TROVAVANO
- ... IN AUTO
- **17** SU MEZZI DIVERSI

LA MAGGIOR PARTE DELLE VITTIME **(32)** IN INCIDENTI VERIFICATISI LA DOMENICA

IN TUTTO IL ... **112** MORTI DELLA STRADA
... **141**
IN 8 MESI ... **97**

PRIMO PIANO

S. Michele Mondovì

L'Icl diffidata dal Comune

Sindaci di Monregalese e Cebano e presidenti delle Comunità montane Valli Monregalesi ... Alta Val Tanaro Mongia Cevetta - su invito del primo cittadino di S. Michele - hanno sottoscritto un duro documento contro l'inceneritore per rifiuti essiccati nell'ex-Icl, se l'azienda non chiarirà le «forti perplessità». PAG. 37

Alba

Nuovi posti alla Miroglio

Per l'industria tessile è previsto un fatturato di 1500 miliardi. Promesse nuove assunzioni ... autunno. PAG. 39

Tut Alpitour

I due cubani sono già a Cuneo

Prima passeggiata in città ieri di Josvanhy Hernandez (capitano della sua Nazionale) e di Alain Roca. Ieri primo allenamento al Palazzetto, oggi i campioni incontreranno il palleggiatore Nik Grbic. Stasera alle «Cantine Marchesi di Barolo» presentazione ufficiale della squadra. PAG. 43

Dronero, da oggi

Quattro giornate su Giolitti

Il ciclo di conferenze su Giovanni ...ti è organizzato dal «Centro studi Giolitti»

DRONERO. Il capoluogo della Valle Maira propone quattro pomeriggi di studio sull'età giolittiana. L'iniziativa, che prenderà il via oggi alle 15, nei locali del cinema teatro Iris, è stata organizzata dal neonato «Centro europeo Giovanni Giolitti per lo studio dello Stato».

Il programma della prima giornata prevede gli interventi di Antonio Piromalli su «Giolitti scrittore e nella narrativa», Franco Bandini «Paesaggio politico e paesaggio etico dell'età giolittina» e Oreste Bovio «Le forze armate dell'età giolittiana». I prossimi incontri si terranno mercoledì ... settembre, giovedì 1 ottobre e giovedì 8 ottobre. La sede dei convegni sarà sempre il cinema teatro «Iris». Mercoledì 14 ottobre è invece in programma un'originale escursione guidata ai luoghi giolittiani della Valle Maira.

Il ciclo di conferenze al via oggi pomeriggio e la prima iniziativa culturale messa in campo dal «Centro studi Giolitti», la ... direzione è stata affidata allo storico saluzzese Aldo Alessandro Mola.

«Il Centro ha in programma altre importanti iniziative - dice Mola - come una serie di convegni internazionali sulla "svolta liberale d'inizio secolo" e il riordino di alcuni archivi giolittiani a cominciare dalle carte Chiaraviglio, donate al Comune di Saluzzo».

La nascita del «Centro europeo Giovanni Giolitti per lo studio dello Stato», promossa dal Comune di Dronero e dalla Comunità montana, trova la ... legittimazione nell'origine valmairese della famiglia Giolitti e nel profondo legame, che fin dalla fanciullezza unì lo statista liberale alla valle.

Dronero e la Valle Maira hanno poi assunto un ruolo determinante anche nella carriera politica di Giolitti, che ebbe in zona il suo fidato collegio elettorale. Il Centro ha acquisito dalla famiglia Chiaraviglio una serie di interessanti documenti personali dello statista che, una volta ordinati e catalogati, saranno messi a disposizione degli studiosi. [c. g.]

Sodalizio sportivo affitta terreni dall'ente ma non paga da 5 anni

L'ospedale di Cuneo chiede il sequestro del «Golf Club»

CUNEO. L'Azienda ospedaliera «Santa Croce ... Carle» ha chiesto il sequestro giudiziario ... «Golf Mellana»: un'udienza per ascoltare le parti ed esaminare ... provvedimento cautelare è fissata per domani, avanti il giudice istruttore, dottor Petragnani Gelosi. La notizia è destinata a suscitare nuove polemiche sulla gestione del sodalizio sportivo, dopo le recenti voci di un possibile cambio al vertice. La vicenda giudiziaria nasce dal fatto che l'Azienda ospedaliera, tornata in proprietà degli immobili del patrimonio del disciolto «Ospedale Civile ... Croce» (passati temporaneamente ai Comuni) ha impugnato ... nullità la convenzione con la quale il Comune di Boves aveva concesso nell'88 (e per ... anni) il diritto di superficie sui fabbricati e l'affitto dei terreni della cascina Albertasse, per la ... campo da golf. Il podere (lascito che risale al '700) è costituito da 180 giornate piemontesi, sottoposto, tra l'altro, al vincolo per i beni ambientali e architettonici. La convenzione, originariamente con un'associazione sportiva, è poi stata ceduta a società private, con scopi commerciali.

Ora l'Azienda ospedaliera sostiene che ... Comune di Boves ... avrebbe dovuto disporre di un bene vincolato all'attività sanitaria e indisponibile, senza l'autorizzazione della Regione.

L'Azienda ospedaliera chiede anche, nel giudizio, la risoluzione per inadempimento del contratto di affitto dei terreni (circa 150 giornate) occupati dal campo da golf, in quanto da ... anni nessuno avrebbe provveduto a pagare il canone, pattuito nell'88 in cinquanta milioni annui. [m. bo.]

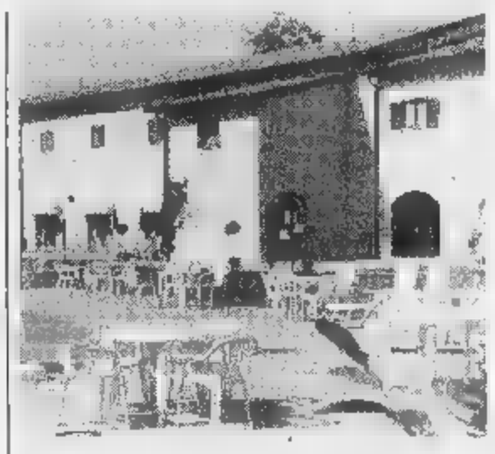

Un'immagine di repertorio della club-house al circolo golfistico di frazione Mellana

Dalla Regione il via domani alla vendemmia

Uve barolo, è saltato l'accordo sul prezzo

ALBA. Fumata nera alla riunione del comitato di gestione dell'accordo per le uve nebbiolo da barolo, tenutasi nella sede albese della Camera di commercio di Cuneo. I rappresentanti dei viticoltori e dei vinificatori, con il supporto del consorzio di tutela di cui è presidente Massi... Martinelli, valutata la situazione, hanno deciso di non fissare il prezzo base per le uve da barolo della vendemmia '98.

L'anno scorso era stato stabilito il prezzo di 42 mila lire al miriagrammo, oltre a vari premi aggiuntivi, ma nel concreto la cifra fu ampiamente superata, raggiungendo le 60-65 mila lire al miriagrammo. Siccome anche quest'anno si preannuncia una corsa all'accaparramento delle uve, i componenti del comitato di gestione hanno deciso di ... «prestare il fianco a manovre speculative» e hanno deciso di rinviare le valutazioni al termine della vendemmia, precisando fin d'ora che il prezzo sarà comunque in crescita rispetto all'anno ...

Un mercato difficile, quello delle uve nebbiolo da barolo: ... molto contese e il prodotto in vendita scarseggia. Giancarlo Montaldo direttore del ...sorzio: «La quantità di nebbioli da barolo in vendita è sempre minore perché sono in aumento i viticoltori che decidono di vinificare in proprio».

Così, l'accordo tra le parti che avrebbe dovuto avere validità quattro anni, almeno per quanto riguarda i prezzi e naturalmente, Intanto, la Regione ha fissato per domani la data di inizio della vendemmia per barolo e barbaresco, ma è probabile che la raccolta sia rinviata. [g. f.]

Il presidente del Consorzio di tutela **Massimo Martinelli**

Domenica si ricorderà l'aiuto agli ebrei in fuga nel '43

Il Governo d'Israele ringrazia i borghigiani

BORGO DALMAZZO. Domenica migliaia di giovani invaderanno pacificamente Borgo per dar vita alla «Carovana della Pace» dedicata alla memoria degli ebrei che, nel 1943, in fuga da St. Martin Vesubie si rifugiarono nel cuneese trovando solidarietà e aiuto. A loro e agli organizzatori della manifestazione l'ambasciatore della repubblica d'Israele Yehuda Millo, per conto del governo di Tel Aviv, ha inviato un lungo messaggio. Questo il testo: «Desidero esprimervi tutto il più profondo e sentito apprezzamento per aver voluto commemorare una pagina di storia in cui nella drammaticità del momento si espressi il valore, la solidarietà umana e il coraggioso impegno della gente delle vallate e nella stessa città di Cuneo per aiutare, nascondere e salvare gli ebrei in fuga dai nazisti. Con questa manifestazione Cuneo insegna che bisogna perpetuare la memoria del passato non soltanto per onorare il valore di coloro - in questo caso di un'intera popolazione - che a rischio della vita hanno salvato tante vite umane, ma perché da esso se ne tragga un insegnamento per il futuro».

Il programma della manifestazione intitolata «Noi ricordiamo» si articola su più giorni, tra Cuneo e Borgo. Stasera al Moderno di Borgo proiezione (h. 21) del film «Kapò» (replica domani sera alle 21 al Mondovisol; venerdì alle 17 sempre a Borgo il film «La vita è bella» (con replica al Monviso di Cuneo alle 21). Tutti gli ingressi sono gratuiti.

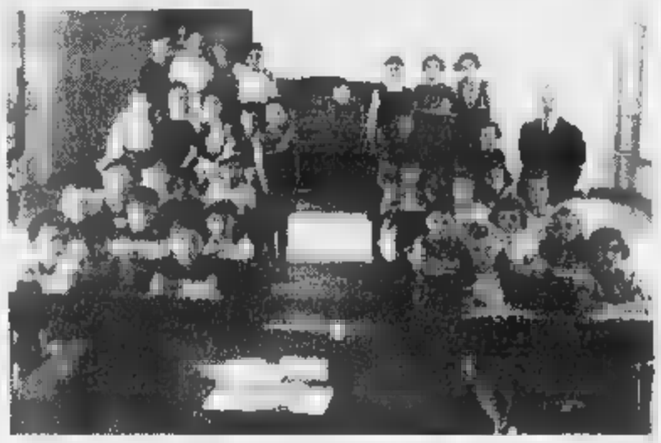

Un'aula di bimbi dei 1200 ebrei in residenza coatta a St. Martin Vesubie nel '43

Sabato partirà alla volta di St. Martin Vesubie un gruppo di cuneesi che ripercorrerà il sentiero che nel '43 fu utilizzato da 1200 ebrei diretti nelle vallate cuneesi. Arriveranno a Borgo nella mattinata di domenica dove, alle 11,15, è previsto lo scoprimento della «stele della gratitudine» in piazza Raimondo Viale. Qui reciteranno preghiere il Rabbino Capo e il vescovo di Cuneo.

Alle 14, sempre a Borgo, è previsto il concentramento di migliaia di persone che a piedi raggiungeranno Cuneo dove, alle in piazza Galimberti, ci sarà la manifestazione della memoria con testimonianze di ebrei superstiti dei tragici fatti del 1943 venuti a Cuneo dagli Usa dove vivono, il saluto del sindaco di Cuneo, l'esecuzione del canto dei deportati di Verdi «Va pensiero» e il conferimento del «Premio biennale Artigiano della Pace» a don Luigi Ciotti che manderà un messaggio ai cuneesi.

La conclusione nella serata di domenica al Palazzetto di Cuneo con il concerto di Francesco Guccini (ingresso 25 mila lire) e la conclusione del concorso «Canto per la Pace». [g. mar.]

Centro direzionale, scuola per hostess e show room al confine con Borgo

Sì alla nuova sede dell'Alpitour

L'insediamento nascerà dietro il palazzetto

CUNEO. L'area ha una superficie equivalente alla zona fra piazza Torino e corso Dante (circa 65 ettari) ed è l'ultima fetta dell'altipiano rimasta «vergine», attraversata da uno storico canale e in una splendida posizione naturale.

Nei prossimi anni il quartiere intorno al palazzetto dello sport (l'area è regolamentata da piano regolatore e non ancora toccata da alcun strumento urbanistico) cambierà totalmente aspetto: nel quadrilatero fra il confine con Borgo, corso Francia, il campeggio comunale e il fiume Stura nasceranno la nuova sede dell'Alpitour, l'area polifunzionale fieristica ed i nuovi complessi dello stadio e dello sferisterio. E per evitare problemi al traffico verrà realizzato un corridoio di passaggio, per collegare la bretella di San Rocco con la strada della discarica, che - nel frattempo - verrà raddoppiata e aperta anche al traffico pesante.

Primo tassello di questa operazione - da più parti si chiede che si proceda ad progettazione a tassello, ma venga definito un piano complessivo - sarà la costruzione della nuova sede dell'Alpitour. L'azienda leader delle vacanze ha programma la realizzazione di un centro direzionale dove trasferire tutti gli uffici oggi ospitati nei palazzi dell'ex Stella Mattutina, una scuola di formazione professionale con corso specializzato per hostess e uno show room all'avanguardia per proporre uno spazio aperto al pubblico con video, materiale informativo, collegamenti internet e ovviamente agenzia di viaggio. La zona interessata è al confine con Borgo a ridosso della strada per la discarica.

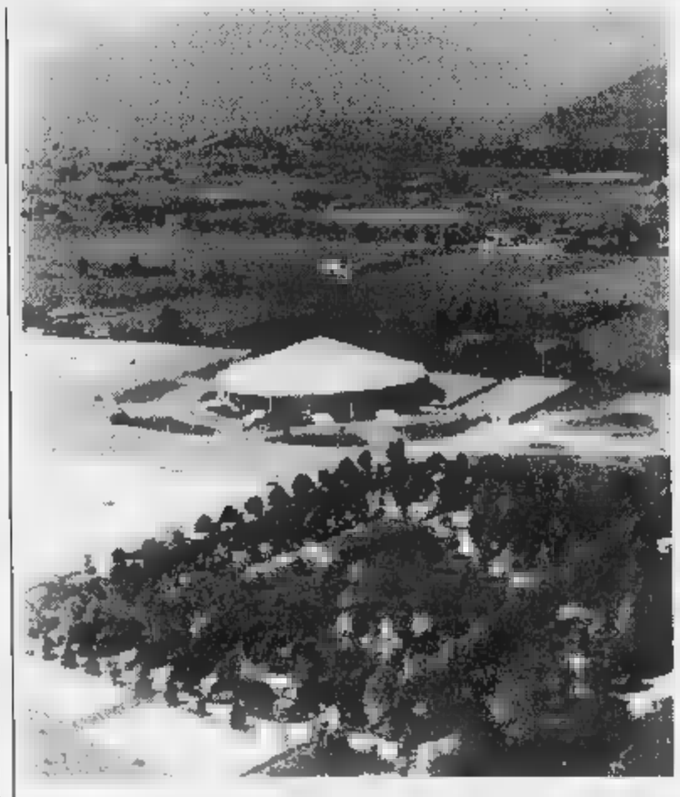

Un'immagine dall'alto dell'area al Palazzetto dove dovrebbe trasferito anche lo stadio comunale (FOTO)

Le linee guida del progetto, contenute nel piano particolareggiato della zona F4 sono state esaminate l'altra sera dalla commissione urbanistica. I consiglieri comunali, all'unanimità, hanno dato un parere favorevole. «Oggi - spiega l'assessore all'Urbanistica Mauro Mantelli - i rapporti fra l'amministrazione e l'Alpitour sono nettamente migliorati e c'è un clima di distensione e collaborazione. Il Comune cercherà di venire incontro alle esigenze dell'azienda, che a sua volta confermerà l'impegno per mantenere in città la direzione generale e garantire qui lo sviluppo occupazionale del gruppo. C'è intesa anche per quanto riguarda la qualità architettonica dell'insediamento, che dovrebbe ben integrarsi con l'ambiente».

La commissione ha esaminato anche il comparto del piano relativo all'area polifunzionale, che dovrebbe occupare mila metri quadrati ed dimensionata in modo da ospitare manifestazioni, fiere, convegni e centro incontri. Roberto Baravalle («Impegno civico») ha sottolineato la questione Alpitour debba essere slegata dall'area fieristica e dal nuovo stadio, per evitare eventuali intoppi nell'iter burocratico.

Gianpaolo

MULTATA AUTO COMUNALE

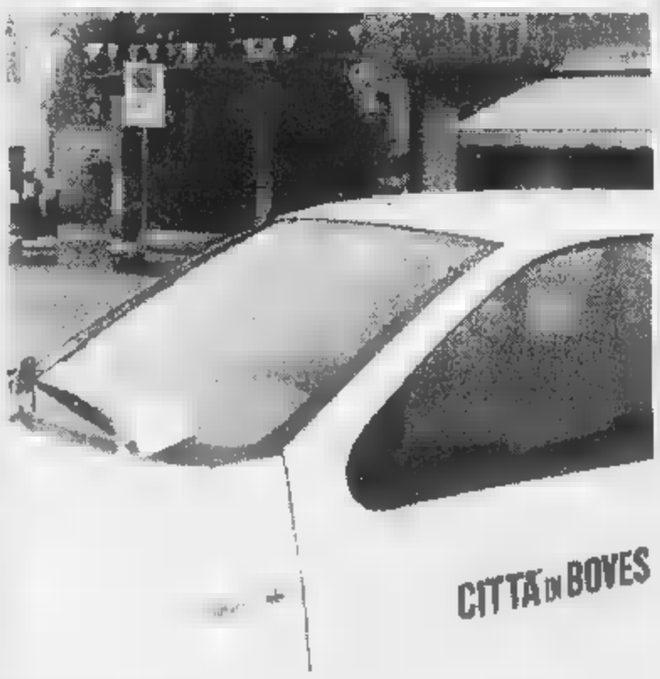

Un'auto del Comune è stata multata da un «civich». E' accaduto nei giorni scorsi: in piazza Italia davanti al municipio dove era parcheggiata una «Punto» con sulle fiancate la scritta «Città di Boves».

Sotto il tergicristallo ora stata messa, alle 11,15 dall'agente numero 4, la bolletta 2592 per mancata esposizione del disco orario. Dice Silvano Gastinelli, comandante dei vigili urbani: «Ritengo che il comportamento dell'agente non sia da riprendere. Posso assicurare che comunque la contravvenzione verrà pagata» [b. s.]

Specchio dei Tempi

Continua la gara di solidarietà per Claudio

MONTEROSSO GRANA. Prosegue la gara di solidarietà per aiutare Claudio, il ventenne sottoposto all'infusione di midollo osseo all'ospedale San Martino di Genova. Per la raccolta dei contributi, che serviranno per far fronte alle spese economiche della famiglia di Claudio, è stato costituito anche Comitato al quale ha aderito «Specchio dei Tempi».

Alla redazione torinese de «La Stampa» sono recentemente stati versati un milione e 30 mila, che ad aggiungersi agli oltre cinque milioni e mezzo già raccolti sempre grazie all'interessamento dei lettori. I contributi possono essere consegnati alla redazione de «La Stampa», via XX Settembre 39 a Cuneo.

Ricevuto in redazione «La Stampa» a Cuneo, via XX Settembre 39 (orario ufficio) Maura 50.000; F.G., 50000; n.n. da Brossasco 100.000. Ricevuto redazione di Torino, un milione 30 mila.

Totale precedente: 5.690.000
Totale complessivo: 6.920.000

Nato a Dronero

Consegnata la piastrina di un disperso

DRONERO. L'alpino Stefano Nasari, classe 1917, disperso durante la campagna di Russia come numerosi suoi commilitoni in forza al Battaglione Dronero, è idealmente ritornato in Valle Maira. L'altro giorno il generale Maurizio Gorza e Mario Leonardi dell'«Ana» hanno consegnato la piastrina di riconoscimento dell'alpino Stefano Nasari alla sorella del disperso, Maria.

La cerimonia, alla quale hanno partecipato anche il sindaco di Dronero, Franco Reineri e l'assessore Franco Marino, è avvenuta in frazione Olivengo, piccolo gruppo di dov'era originario l'alpino caduto in Russia. La sorella di Stefano Nasori, Maria, classe 1914, abita in Francia ma è solita trascorrere le ferie nella piccola borgata della Valle Maira.

La piastrina di riconoscimento dell'alpino Stefano Nasari è stata rinvenuta in località Staraja Kalitwa, nelle vicinanze del fiume Don, dov'erano attestati i reparti del Battaglione Dronero. [c. g.]

Due arrestati

Sorpresi a spacciare sullo Scalone

CUNEO. Conosciuta dai cuneesi come lo Scalone delle fotografie delle leve, la gradinata sui baluardi Gesso, in corso Giovanni XXIII, quasi fronte a contrada Mondovì è stata scelta l'altra notte da due extracomunitari come luogo di spaccio droga.

I due, però, sono stati seguiti dagli uomini della squadra narcotici della questura che hanno atteso la consegna della bustina droga per bloccare gli extracomunitari.

In carcere con l'accusa di spaccio finiti Mohammed Ali, 21 anni, (detto Camel) marocchino, domiciliato in contrada Mondovì e l'algerino Chebi Mourad, algerino di anni. La polizia ha poi denunciato anche una diciottenne cuneese, fidanzata di dei due.

La bustina di eroina è stata sequestrata, così come il denaro probabile provento dello spaccio (circa un milione).

Da alcune sere gli agenti erano appostati nella zona per cercare di sorprendere i due nella cessione della droga. [r. s.]

GRANDE CUNEO

Agricoltura

Il mercato delle uve si trasferisce ai Ronchi

Il mercato delle uve cambia sede: da domenica le contrattazioni non si svolgeranno più nel piazzale di Porta Mondovì, ma nella nuova struttura del mercato all'ingrosso agroalimentare ai Ronchi. Al trasferimento hanno aderito comercianti. Il mercato sarà aperto dal lunedì alla domenica ore 7,30-19. [g. p. m.]

Terziario donna

Iscrizioni al corso d'inglese

Il Consorzio terziario donna organizza un corso d'inglese. Le lezioni si svolgeranno al mercoledì e giovedì (una serata per livello) dalle 20,30 alle 22, per totale di 30 ore. Per informazioni rivolgersi allo Sportello donna, via Savigliano 37, 0171/692300. [l. a.]

Sanità

Un convegno sui malati Alzheimer

Lunedì, alle 20,30, al museo a Cuneo, in via Santa Maria, si terrà un convegno su «I malati di Alzheimer e i loro familiari: aspetti medico-legali e assistenziali». Interverranno Luca Ambrogio neurologo del «Santa Croce e Carle», Pasquale Conversa dirigente del servizio di medicina legale Asl 15, Marco Di Maira presidente della sezione Aima Cuneo, Marco Marabotto, geriatra alla casa di cura Monteserrat a Borgo e il notaio Massimo Martinelli. [r. s.]

Vernante

Domenica il gemellaggio con Biot

Sono aperte le iscrizioni al pullman per il gemellaggio Vernante-Biot che si svolgerà nella cittadina francese domenica. Per informazioni rivolgersi alla Pro Loco, 0171/920550. [l. a.]

Informagiovani

Si discute sulla dimensione degli edifici scolastici

Oggi, alle 18, all'informagiovani in via Roma 2, si riunirà la III commissione comunale. In discussione le normative sul dimensionamento delle istituzioni scolastiche. [r. s.]

Beinette

Nuova sede dell'ambulatorio medico comunale

L'ambulatorio medico comunale si è trasferito nella nuova sede del vecchio bocciodromo, in un locale composto da tre ambienti privi di barriere architettoniche; il costo dell'adattamento si aggira sui 100 milioni, stanziati interamente dal Comune. [b. s.]

Provincia

I musei della lotta di Liberazione

Il consigliere provinciale Mario Riu ha presentato un'interrogazione perché vengano costituiti, in collaborazione con l'Istituto storico della Resistenza, musei della lotta di Liberazione nei Comuni protagonisti della guerra partigiana. [c. g.]

Sala Falco

Società per valorizzare risorse della Valle Maira

Oggi, alle 18, in sala Falco, verrà presentata la «Maira spa», società a capitale misto, pubblico-privato, a cui spetterà il compito di gestire e valorizzare naturali della Val Maira. [c. g.]

Saluzzo

Convegno sull'autonomia didattica

Oggi, alle 15, nell'aula magna dello Scientifico «Bodoni», proseguirà il corso d'aggiornamento sulla «Qualità del servizio scolastico». Interverranno Grazia Barbero e Marinella Candito responsabili della Cgil Cuneo (settore scuola). Parleranno di autonomia didattica e miglioramento della qualità della scuola. [g. ne.]

Saa

Adesioni alle lezioni per neodiplomati e «quadri»

Oggi scadono le iscrizioni ai corsi per neodiplomati e quadri aziendali della Saa che offre la possibilità di conseguire il diploma universitario in Amministrazione. Domani, alle 15, prova di idoneità per il neodiplomati, alle 18 prova per quello rivolto ai quadri aziendali. Le lezioni prenderanno il via il 28. Per informazioni rivolgersi in sede, via Santa Croce 6, 0171/694155. [v. p.]

AL GIORNALE

Scritte sui muri Ds risponde alla Lega

Evidentemente la mia lettera del 5 settembre ha toccato un tasto dolente, tanto da suscitare le risposte sdegnate di due esponenti del movimento giovanile leghista. Nella mia lettera non c'era alcuna intenzione di addossare responsabilità delle scritte segnali stradali alla Lega e ad organizzazioni, mentre nella risposta di Stefano Isaia, di Caraglio, pubblicata il 15, lo scrivente ammette candidamente la responsabilità della Lega e fa in forma ufficiale, quale segretario di sezione del movimento giovanile. Non credo sia possibile che un'organizzazione politica di importanza nazionale come la Lega coinvolta in prima persona in fatti di bassa lega. Ricorda le campagne elettorali 50 anni fa, durante le quali si approfittava di ogni spazio libero per far propaganda a colpi di slogan. E' ancora più sconcertante, il giovane leghista addossi a tutti gli altri partiti la stessa responsabilità che, a dire, sopporta Lega nelle scritte.

Una doppia ammissione, dunque, con la convinzione che tutti i partiti hanno sempre fatto propaganda in quel modo. Non posso che smentire ogni voce che addossi la responsabilità di qualsiasi «graffito» alla mia organizzazione, certo tutti sono da cancellare, particolarmente offensivi, ma voglio invitare tutti a constatare la spropositata quantità di scritti riguardanti la cosiddetta Padania, e l'ubicazione strategica delle stesse, poste sui segnali stradali. Lancio l'idea di un censimento delle scritte padane nel Cuneese e chi vuole può segnalarle allo 0171/693011.

Spero che uguale sinentità facciano i vertici locali del movimento leghista che col silenzio non farebbero che confermare quanto dichiarato dal giovane leghista.

Marco Bertorello
segretario provinciale
Sinistra Giovanile, Cuneo

«I love Politica» due giorni riuscita

A distanza di un anno è stata riproposta alcuni giorni fa «I love Politica», un'iniziativa organizzata dai giovani popolari finalizzata alla formazione politica, al di là dell'appartenenza partitica. Una due giorni ricca di spunti e riflessioni, animata dalla presenza, fra gli altri, di monsignor Dho, Ermis Segatti, Claudio Palumbo, Mario Zoccatelli della Cisl confederale, del presidente regionale delle Cooperative Mino Taricco, del vicesegretario nazionale ppi Enrico Letta e delle esperienze dei rappresentanti di diverse associazioni, fra cui Azione Cattolica Italiana, Acli, Umanità Nuova, Agesci, e cooperative come Solidarmondo, Cooperativa «H» Insieme, Cooperativa La Tenda, Banca del Tempo, Banca Etica, l'Economia di Comunione. Il confronto di realtà diverse sull'esigenza di riprendere in mano la politica, con una formazione che renda i giovani coinvolti consapevoli responsabilità che oggi essa richiede, è sfociato nella richiesta della costituzione in associazione di «I love Politica».

Giampiero Piola
per «I love Politica», Cuneo

NECROLOGIE

I Colleghi della Telecom ricordano con affetto l'amica

Marilena Vacchetta

— Torino, 17 settembre 1998.

NUMERI UTILI

Cuneo: 66.444; **Alba:** 316.313; **Cri** 441.744; **Alberetto Torre:** 520.144; **Bagnolo:** 392.836; **Barge:** 346.262; **Borgo Dalmazzo:** 260.013; **Bra:** 423.370, 42.01; **Busca:** 945.658; 945.455; **Caraglio:** 619.102; **Ceva:** 72.31; **Demonte:** 95.115; **Dronero:** 916.333; **Fossano:** 699.111; **Garessio:** 81.063; **La Morra:** 50.116; **Limone:** 929.113, 552.255; **Monforte d'Alba:** 787.313; **Monticello:** 64.319; **Moretta:** 911.010; **Morozzo:** 772.555; **Nelve:** 677.407, **Mella Belbo:** 798.388; **Paesana:** 94.254; **Peveragno:** 339.555; **Racconigi:** 84.644; **Saluzzo:** 45.245-470.00; **Santo Stefano Belbo:** 0141 840 666; **Sommariva del Bosco:** 551.02; **Savigliano:** 719.111, **Vinadio:** 959.126.

FARMACIA DI TURNO

A **Cuneo** oggi è di turno con orario dalle 8 alle 22 (a serrande aperte) e dalle 22 alle 8 (a serrande abbassate) farmacia *Comunale 1*, piazza Europa 7, tel. 6 6. *Per gli altri Comuni le farmacie di turno svolgono anche la reperibilità notturna, su chiamata, dietro presentazione di ricette mediche urgenti.*

Alba: *Moretta*, corso Langhe 1, tel. 440.370.

Bra: *Fides*, via Paiuati 1, tel. 412.081.

Fossano: *Rotondo*, via Roma 1, tel.

Travaglio, piazza , Maggiore 7, tel. 42.205

Saluzzo: *Albertini di Manta*, Roma 25, tel. 85.820.

Savigliano: *Paschetta*, piazza Santarosa , tel. 712.976.

GUARDIA MEDICA

Notturna, prefestiva e festiva:

Usl **Cuneo** 269632 oppure 260013
Usl di **Alba** 316.316.
Usl di **Borgo** 269.632, 260.013.
Usl di 420.273
Usl di **Ceva** 72.31.
Usl **Dronero** oppure 260013
Usl di **Fossano** 147817817
Usl di **Mondovì** 550.111
Usl di **Saluzzo** 147817817
Usl di **Savigliano** 147817817

pronto intervento

Cuneo: 112; 441.333; **Borgo S. Dalmazzo:** 269.333; **Ceva:** 700.380; **Fossano:** 695.210; **Mondovì:** 474.44; **Racconigi:** 85.333; **Saluzzo:** 46 444; **Savigliano:** 22.333.

POLIZIA DI STATO

Questura: pronto intervento 113
Centralino: 443411
Stradale: Cuneo: 606.511; **Ceva:** 70.55.11; **Saluzzo:** 42.116; **TO-SV** (0172) 485.311

DEL FUOCO

: 115; **Com. prov.** 696.246.

Il Comune: «Non ci danno le informazioni chieste sull'impatto ambientale»

S. Michele Mondovì diffida l'Icl

Riunione di sindaci contro l'inceneritore

SAN MICHELE MONDOVI'. No all'inceneritore per rdf (rifiuti essiccati) nell'«Icl», l'azienda non chiarirà le «forti perplessità» degli amministratori locali, ai quali ha ancora dato risposta. I trenta sindaci Monregalese e del Cebano e i presidenti delle Comunità Montane Valli Monregalesi e Alta Val Tanaro Mongia Cevetta, che hanno risposto all'invito del primo cittadino di San Michele Mondovì Donato Baravalle e si riuniti nel municipio del paese, hanno sottoscritto duro documento, insieme al presidente dell'Azienda Consortile Ecologica Monregalese Beppe Ballauri.

«Chiediamo di poter disporre immediatamente di tutta la documentazione tecnica e progettuale sull'inceneritore lizzato nell'Icl di San Michele, proposto dalla società Energie Rinnovabili, con gli studi di impatto ambientale sulle popolazioni e sul territorio - scrivono -. Allo stato dei fatti, diffidiamo l'azienda dal procedere in qualsiasi modo nella pratica».

I sindaci hanno espresso solidarietà al collega Baravalle, che hanno incaricato di chiedere aiuto anche a Provincia, Regione e parlamentari. «La nostra è una contrarietà - ha detto Vincenzo Tomatis, primo cittadino di Villanova Mondovì -, che ci siamo impegnati a esprimere anche ai ministeri dai quali l'Icl attende l'autorizzazione, perché vediamo sottratte agli enti locali competenza e informazione su quanto sta accadendo». «In un incontro - conclude Baravalle - l'azienda ha garantito di non aver ancora avviato la procedura per trasferire qui l'autorizzazione a realizzare l'inceneritore. Invece la convenzione con l'Enel è già firmata. Se si agisce così, io dico no». [p. s.]

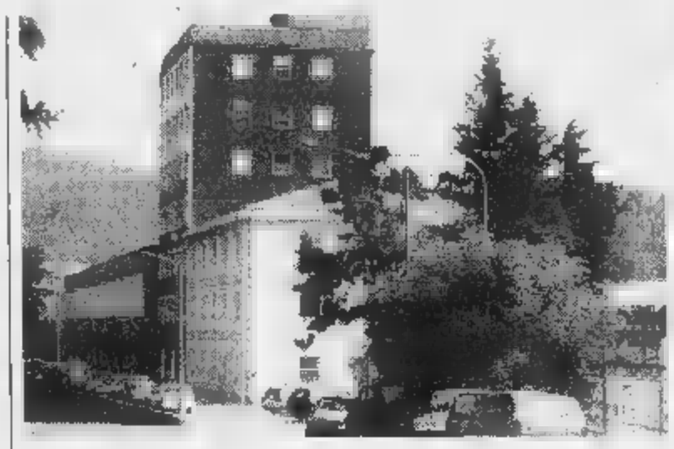

Lo stabilimento dell'Icl
Sopra (da sin.) Donato Baravalle e Beppe Ballauri
A fianco Vincenzo Tomatis

Bozza D'Ambrosio e «Piano primari»

Ospedale saluzzese I progetti sono due

SALUZZO. Il futuro dell'ospedale saluzzese è stato al centro di una riunione alla quale hanno partecipato gli operatori della struttura, il direttore sanitario dell'Asl 17, Vittorio Mura, e i rappresentanti del Comitato per la difesa e valorizzazione della sanità saluzzese, presieduto da Emilio Lombardi. Nell'incontro sono state esaminate le due proposte attualmente sul tappeto, che disegnano l'avvenire del nosocomio cittadino. La prima, presentata dall'assessore regionale alla Sanità, Antonio D'Ambrosio; la seconda contenuta in una bozza, predisposta dai primari. L'ipotesi «D'Ambrosio» prevede la creazione di un'azienda autonoma ospedaliera che riunisce Savigliano e Fossano, lasciando l'ospedale di Saluzzo e unico presidio dell'Asl 17. La proposta dei primari prevede, invece, che nell'azienda autonoma ospedaliera entri a far parte anche Saluzzo. E' previsto un incontro tra vertici della Sanità, sindaci e organizzazioni sindacali. [g. ne.]

Promesso dall'assessore regionale

Centro riabilitazione al Santissima Trinità

FOSSANO. Aumentano le probabilità che la città diventi sede di un reparto del Centro di ricerca e riabilitazione gestito dall'Istituto Maugeri (che si occupa di riabilitazione altamente specializzata nei settori cardiologico, neurologico, pneumologico e oncologico). L'ipotesi era stata avanzata dai dirigenti dell'Asl 17 nell'ambito delle trattative per la riorganizzazione ospedaliera, ma l'assessore non vi aveva più fatto cenno nella sua proposta presentata ai sindaci a fine luglio. Incontrando i sindaci della zona l'assessore regionale Antonio D'Ambrosio ha assicurato che la Regione si sta impegnando perché questa ipotesi diventi realtà. Il Centro Maugeri dovrebbe insediarsi al primo piano del parcheggio sotterraneo che si sta costruendo in piazza Celebrini, collegabile con tunnel «Santissima Trinità». La sede di Fossano dovrebbe ospitare servizio di riabilitazione di secondo e terzo livello e servire tutto il Piemonte sud. [l. a.]

Nuova inversione del senso unico in via Spielberg

Ora sul piano del traffico Saluzzo torna all'antico

SALUZZO. Saranno nuovamenti invertiti i sensi unici, in via Spielberg e via Bodoni. Si ritorna alla situazione già esistente in passato. Il provvedimento, varato dal Comune, diventerà operativo dal 29 settembre. In particolare sarà modificato il senso di marcia nel tratto di via Spielberg compreso fra via Piave e piazza Risorgimento, con il ripristino del transito in entrata nella città. Sarà anche invertito il senso unico, nel tratto di via Bodoni, compreso fra via Monsignor Savio e piazza Risorgimento, la possibilità di transito in uscita da Saluzzo, in direzione di Manta. Questo «ritorno all'antico» fa seguito alle valutazioni espresse dai professionisti incaricati di redigere il piano urbano del traffico. «Noi vediamo questo cambiamento - spiega l'assessore all'Urbanistica e alla viabilità, Renato Pagliero - non come la chiusura di una vicenda, ma come l'apertura della fase di realizzazione del piano del traffico». La decisione «è incentrata sull'obiettivo - prosegue Pagliero - di migliorare la qualità della vita e dell'ambiente, a cominciare dal decongestionamento dell'asse centrale della città (corso Piemonte, corso Italia e piazza Risorgimento)». «Sarà il piano del traffico - conclude l'assessore - a fornire ulteriori analisi, indicazioni operative e soluzioni». La modifica dei sensi unici nel centro cittadino aveva creato numerosi problemi, tra lo spostamento del volume di traffico in corso Roma e nelle vie residenziali adiacenti a via Spielberg, quali via del Follone, via Mortara e via Todini. Il provvedimento aveva suscitato numerose proteste, sia di maggioranza che di opposizione. Era stata fatta anche una raccolta di firme. [g. ne.]

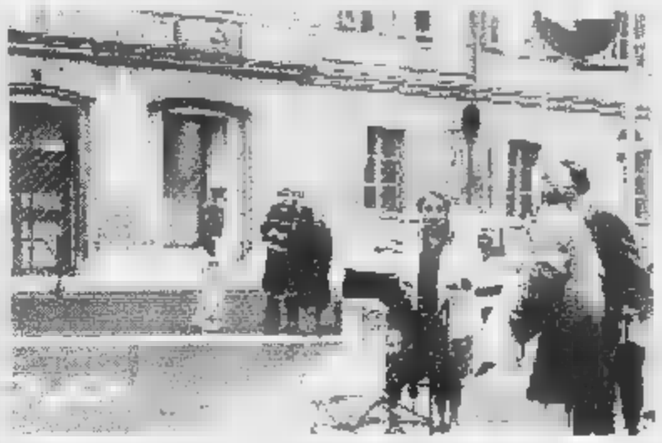

La rivoluzione traffico in centro aveva suscitato proteste e raccolte di firme

Da oggi è chiusa per lavori via Nazario Sauro a Fossano

FOSSANO. Oggi via Nazario Sauro è chiusa al traffico per l'avvio dei lavori di sistemazione della strada, che preludono all'istituzione del senso unico da via Centallo in direzione del centro. Il traffico verrà dirottato su via Creusa e via Marconi. Il progetto prevede la riduzione della carreggiata con l'ampliamento del marciapiede, la realizzazione di parcheggi e la posa di fioriere e altri arredi.

I commercianti della zona avevano contestato il senso unico, che secondo loro ridurrà di molto il «passaggio» e quindi il numero dei clienti. «E' una scelta inevitabile - dicono i tecnici dell'Ufficio Lavori Pubblici -; quella strada presenta una strettoia che rende difficoltoso il passaggio di due mezzi contemporaneamente».

Il senso unico di via Sauro completa la «rivoluzione» del traffico nella parte bassa della città, prevista dal Piano del traffico. Si è cominciato con via Matteotti (la strada a cui si affaccia l'elementare «Einaudi», dove sono stati creati marciapiedi a protezione dei bambini che vanno a scuola; le auto possono transitare solo da largo Chevallier verso Borgo Sant'Antonio. E' stato poi istituito il senso unico in via Battisti (da via Matteotti verso San Bernardo); ora tocca a via Sauro. [l. a.]

Convegno di sindaci

Castelmagno ricorda Viglione

L'ex presidente della Regione Piemonte Aldo Viglione morì il 1° dicembre '68

CASTELMAGNO. Dieci anni fa, nelle prime ore del 1 dicembre 1988, alle porte di Torino ritorno dalla festa di Sant'Andrea degli albergatori ed esercenti di Cuneo, moriva in un incidente stradale l'avvocato Aldo Viglione, presidente del Consiglio regionale, partigiano, e noto esponente socialista. Sabato, alle 15, un convegno nel salone consigliare, promosso dal Comune, di cui Viglione era cittadino onorario, Centro Occitano di Cultura dall'Associazione per la valorizzazione di Castelmagno, ricorderà la sua opera per le aree emarginate.

Numerose le testimonianze di sindaci ed ex primi cittadini di piccoli comuni che in Viglione hanno trovato pieno appoggio per la soluzione di tanti problemi quando era presidente della Giunta regionale e successivamente presidente del Consiglio regionale.

Il convegno sarà aperto da una presentazione di Beppe Garnerone, che fu per molti anni segretario di Viglione e quindi sindaco del paese. Seguiranno le testimonianze di Riccardo Benvegnù, già sindaco di Acceglio, Antonio Erbì, ex sindaco di Chiusa Pesio, Antonio Marenco Romano Vola e Giovanni Rignon, attuali primi cittadini rispettivamente di Roccaforte Mondovì, Bergolo Castelmagno.

Chiuderà i lavori Gianni De Matteis sindaco per 17 anni del paese dell'Alta Valle Grana. Le manifestazioni per l'anniversario erano iniziate il 22 agosto, con l'inaugurazione, al Museo del lavoro di Chiappi, della mostra fotografica sulla transumanza. [r. s.]

DALLA GRANDA

Fossano

Lavori sul ponte della tangenziale

Oggi domani la statale 28 sarà chiuso nel tratto tra la Michelin la rotonda, per consentire il varo del ponte che collegherà i due tronconi della tangenziale. Potranno transitare solo le auto dirette agli stabilimenti che si affacciano alla statale. [l. a.]

Centallo

Si sistemano i giardini della Materna

Il Comune ha affidato i lavori di sistemazione del giardino della Materna; spesa prevista otto milioni. [l. a.]

[illegible]

Alleanza con Salmour e Lequio per i «civich»

Oggi, alle 20,30, si riunisce il Consiglio comunale; all'ordine del giorno una convenzione per la gestione in comune con Salmour e Lequio Tanaro del servizio di polizia municipale. [l. a.]

Garessio

L'investitura di dame e cavalieri di San Lazzaro

Sabato, alle 9,30, nel Santuario della Madonna di Valsorda, cerimonia di investitura di dame e cavalieri dell'Ordine Militare et Hospitaliero di S. Lazzaro di Gerusalemme. Sarà ricordato Riccardo Briatore (ex sindaco di Priola deceduto due settimane fa) già delegato interprovinciale dell'Associazione nazionale insigniti onorificenze cavalleresche. Interverrà la Corale garessina. [s. c.]

Mondovì

Completato il restauro degli affreschi al Borgato

Sono stati completati i restauri agli affreschi della cappella dell'Annunziata, al Borgato: l'icona della Madonna Gesù Bambino veniva considerata miracolosa prima di quella del pilone, intorno a cui è sorto il Santuario Vicoforte. [p. s.]

Langhe

Genitori delle elementari chiedono la

I genitori degli alunni delle elementari hanno firmato una petizione per chiedere a sindaco e direzione didattica l'attivazione della mensa scolastica per i due giorni di rientro pomeridiano. [p. s.]

Cuneo

Piano della Provincia sugli edifici scolastici

Oggi pomeriggio, alle 16,30, nella sala di presidenza della Provincia, il presidente Giovanni Quaglia l'assessore all'Urbanistica Domenico Viberti, presenteranno «La Provincia di Cuneo per l'istruzione scolastica superiore», volume che contiene i piani di intervento sui fabbricati che ospitano le scuole di secondo grado del Cuneese. Sono previsti urgenti opere di manutenzione, adeguamento alle norme di sicurezza. [c. g.]

Mondovì

Assegnati i premi fotografico

La giuria composta da Arnaldo Colombatto, Giuseppe Andriola, Ugo Brignone, Franco Degrandis, Gianni Ferrero, Guido Galleano e Vittorio Philippon ha scelto i vincitori del concorso fotografico nazionale «Chiostro di San Domenico». Per la sezione «Vita e lavoro nei campi» hanno vinto Aldo Bonino, Sandro Mongardini e Carlo Sinigagliesi. Per la sezione «Tema libero», i primi classificati sono Franco Ferraris, Marco Innocenti e Lauro Lanfranco. [p. s.]

Saluzzo

Nuova responsabile dell'archivio storico

Antonella Rey è la nuova responsabile dell'archivio storico del Comune. Sostituisce Daniela Fantino, trasferitasi a Pinerolo. [g. ne.]

I nuovi Mitsubishi Canter vi aspettano sabato 19 e domenica 20 settembre

3 ANNI 100.000 KM GARANZIA

Presso la Concessionaria
Volvo Veicoli industriali
NORD DIESEL
Via Torino, 61 - Mondovì (CN)

167-836011

PROMOZIONALI Publikompass

Una veduta dall'alto di Dogliani circondato dai prestigiosi vigneti da cui si ricava il dolcetto. I produttori della zona menzionati in un articolo del «Wall Street Journal»

Proseguono a Dogliani i festeggiamenti sulla Sagra del Dolcetto

Brindisi in collina con vino doc

C'è attesa per il mercatino di cose antiche

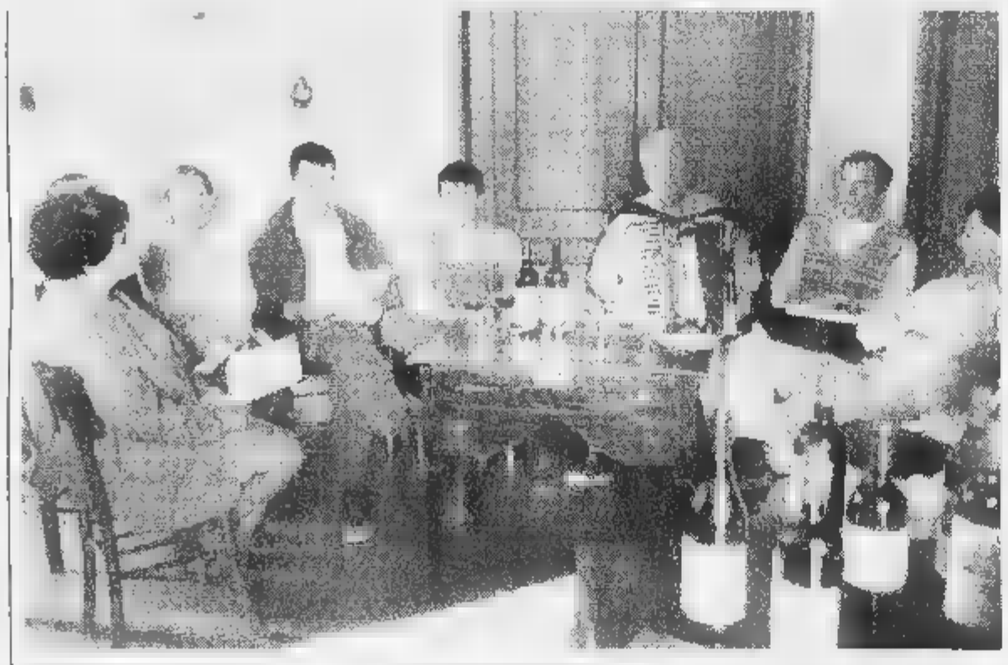

DOGLIANI. Fin dai tempi remoti, nella stagione della maturazione delle uve le vigne e la vendemmia occupavano tutta l'attenzione dei contadini e delle loro famiglie. Ma, alla sera, tornati dalla campagna, per anziani, adulti, donne e bambini era festa. A questa tradizione si rifà anche la Sagra del Dolcetto, che da quasi sessant'anni saluta l'arrivo di settembre.

Dopo una pausa di un paio di giorni, stasera riprendono gli appuntamenti organizzati da Pro loco e Comune. In scena, sotto il padiglione coperto, ci sono le ballerine della scuola di danza della palestra Oasi.

Domani, dalle 17 alle 24, la festa si trasferisce nel centro storico, nella suggestiva cornice di piazza Umberto I: decine e decine di bancarelle invaderanno ogni angolo disponibile, dando vita al «Mercatino delle cose d'altri tempi», che reca la firma del «Mercatour di Langa e Roero». I visitatori vi troveranno dai prodotti tipici all'oggettistica.

La serata sarà di nuovo dedicata alla musica, privilegiando un genere non certo tipico caratteristico della Langa: arrivano i ritmi caldi della Spagna, quelli delle note del Flamenco libre che riempiranno di passione e solarità, dalle 21, il padiglione coperto.

Dopo dieci giorni di appuntamenti e intrattenimenti vari, la 59ª Sagra del Dolcetto vivrà sabato le penultime battute. Nel pomeriggio (dalle 17), si aprirà un sipario riservato ai più piccoli. Ad animarlo sarà l'equilibrista Marco Neri che, in piazza San Paolo, si cimenterà in alcuni numeri originali e curiosi.

Alle 20,30, in piazza don Delpodio, Christian Iallonardi, Lorenza Abbona e Rossella Borra presenteranno uno spettacolo dal titolo quantomeno particolare: «Amegb! Difficoltà di espressione». Alle 21, il gruppo di danza «Cash» si esibirà in «Pierino e il lupo», la celebre fiaba musicata dal compositore russo Prokofiev.

Di nota in nota, alle 21,30, ancora in piazza Umberto I, si cederà il passo alla Tess and Overblues band. Quanti passeranno per il centro storico, per quattro passi alla scoperta degli angoli più suggestivi di Dogliani, verranno «premiati» con gli assaggi di Dolcetto Dogliani doc, il «re» della kermesse settembrina sulle colline di Langa. A prepararli saranno la Pro Loco e la Bottega del Vino.

L'enogastronomia locale sarà protagonista anche domenica, quando la sagra si congederà. La parola d'ordine sarà «stupire»: si replica l'appuntamento con l'apprezzata «Fiera delle meraviglie», con assaggi gratuiti di prodotti tipici di Langa.

Il «nettare di Bacco», i formaggi, i dolci, i salumi dogliani rappresentano uno dei motivi di maggiore richiamo turistico.

I ristoranti della cittadina serviranno piatti tradizionali, fra i quali non possono mancare, per esempio, il bollito di carne rigorosamente di qualità, la selvaggina e il tartufo. Soprattutto l'autunno è la stagione nella quale i locali vengono presi d'assalto dai turisti, molti dei quali stranieri, che approdano sulle colline dell'Albese, alla ricerca dei sapori e dei profumi di una cucina che ci è invidiata in tutto il mondo.

Tutto accompagnato dal Dolcetto Dogliani doc, che nell'ultimo anno ha conquistato ulteriori spazi nel panorama vinicolo internazionale. E' di alcuni mesi fa la comparsa di un articolo sul «Wall Street Journal», dove si redigeva una sorta di classifica, la «borsa» delle quotazioni dei Dolcetti: i produttori della zona figuravano senza esitazioni ai primi posti.

Vino, dunque, come veicolo di turismo, di promozione, ma senza dimenticare quel contorno di goliardia, allegria e spensieratezza che, fin dall'antichità classica, veniva associato a Bacco e alla vendemmia.

Un momento di festa e sopra un'originale bottiglia di dolcetto (FOTO MURIALDO)

CANTINA SOCIALE DEL DOLCETTO
CLAVESANA - Tel. 0173/790.451- Fax 790.449
VITICOLTORI DEL DOLCETTO · CLAVESANA ·
APERTO ANCHE I GIORNI FESTIVI
(escluso Pasqua e Natale)
A TUTELA DEL CONSUMATORE

CABUTTI MotorBike
aprilia
HONDA
DISTRIBUTORE UNICO PER L'ITALIA
HRD MOTORCYCLES
CONCESSIONARIE:
Kawasaki
CAGIVA
Husqvarna
CROSS - ENDURO - STRADA
VASTO ASSORTIMENTO DI TUTTE LE MARCHE
PRONTA CONSEGNA MODELLI '99
DOGLIANI - Via Torino, 21 - Tel. e Fax 0173 721496
MOTOPLANET CUNEO
CONCESSIONARIA ESCLUSIVA PER CUNEO E PROVINCIA
DUCATI
DOGLIANI - Via T[illegible] 9 - Tel. e Fax 0173 721496

ABBINATE SOLUZIONI
«Ciascuno di noi ha proprio stile di vita e pertanto un personale modo di concepire la casa».
FONTANA lega ai tuoi gusti estetici l'esperienza nell'arredamento aggiungendo la qualità nel design e nel materiale.
ARREDAMENTI
CUCINE
PROPOSTE SU MISURA
FONTANA
DOGLIANI
Via Cadevilla, 67
Tel. 0173/70538 - Telefax 70551
Via Ghigliano, 33 - Via Torino, 220
Tel. 0173/721169

BAR RISTORANTE
INFERNO
di Gavarrino Loredana
CUCINA TIPICA
CHIUSO LUNEDÌ - GRADITA LA [illegible]
· varietà di antipasti
· tre primi
· tre secondi con contorno
· formaggi misti al carrello
· macedonia di frutta
· dolci caffè
SERA BAR
BOTTERO
Via Corte, 28 • DOGLIANI • Tel. 0173/70066

Arcigola coinvolta in una polemica

«Moglie di Ghigo? Nessun privilegio»

[illegible]. Il marchio della chiocciolina come le trappole per scoiattoli che costarono la poltrona di assessore regionale all'esponente fossanese di Forza Italia, Matteo Viglietta?

Lambisce la «Granda» l'ultima polemica sul «conflitto di interessi» sollevata dalle opposizioni nei confronti del presidente della Regione, Enzo Ghigo.

L'altro ieri i capigruppo [illegible] minoranza (Cavaliere, dei verdi; Riba del pds; Saitta, del ppi; Rosso, della Lega; Montabone, di Rinnovamento italiano; Chiezzi, di Rc e la socialista Spagnuolo) a Palazzo Lascaris hanno incontrato Ghigo per [illegible] «chiarimento» sull'«inopportunità politica» dei rapporti tra società commerciali di cui è titolare la moglie del presidente, Anna Casale, [illegible] soggetti che ricevono contributi dalla Regione. Tra i casi citati, la segnalazione su un periodico di Arcigola Slow Food - alla quale sta per essere assegnato un consistente contributo regionale per il «Salone del Gu[illegible] in programma a novembre al Lingotto [illegible] Torino - di casacche [illegible] grembiuli da cuoco della collezione «Chef & Chic», prodotti da un'azienda della signora Casale Ghigo.

Che ciò sia stato ritenuto «sospetto» ha suscitato stupore nel quartier generale di Arcigola, [illegible] Bra. Assente il «lidermaximo» Carlin Petrini, in cosa consista il rapporto con la ditta lo spiegano i suoi collaboratori Luciano Piana e Silvio Barbero: «Dall'azienda, specializzata in capi di abbigliamento e gadget per la ristorazione, noi non abbiamo acquistato nulla. Ci siamo limitati a pubblicare, nel catalogo delle offerte ai soci, un'inserzione pubblicitaria a pagamento, come facciamo per molte altre ditte i cui prodotti, enogastronomici [illegible] non, pensiamo possano interessare i nostri [illegible]iati, [illegible] della cui qualità ci rendiamo garanti».

Carlin Petrini dell'Arcigola Slow Food

Il presidente della Regione Enzo Ghigo

«In effetti - proseguono Pia[illegible] [illegible] Barbero - le casacche da cuoco prodotte dal laboratorio artigianale della signora Casale [illegible] molto belle, confezionate con tessuti naturali di ottima qualità, pratiche, eleganti e [illegible] raffinato design. Di conseguenza sono anche piuttosto care e hanno un mercato ristretto: finora ne sono state ordinate poche unità, con [illegible] margine di guadagno che sicuramente non ha compensato il costo dell'inserzione. In ogni caso ci sembra del tutto irrealistico e pretestuoso immaginare uno "scambio di favori" tra una delle nostre tante offerte [illegible] [illegible] un progetto grandioso come il Salone del Gusto, che sta destando enorme interesse non solo tra gli amministratori regionali, ma in tutta la comunità piemontese». [r. s.]

Per l'industria di Alba previsto fatturato di 1500 miliardi

Miroglio, nuovi posti

Promesse assunzioni in autunno

ALBA. Trend positivo per il gruppo Tessile Miroglio: superate le difficoltà che avevano portato due anni [illegible] alla ristrutturazione del comparto tessuti, per il '98 si preannunciano risultati in crescita rispetto al buon andamento che si era già registrato nell'anno di svolta del '97. Secondo le previsioni, il fatturato nel '98 potrebbe raggiungere i 1.500 miliardi di lire (1.424 nel '97) e [illegible] una crescita degli utili rispetto al '97 (l'anno scorso gli utili erano stati [illegible] 96,6 miliardi).

Continua l'espansione del gruppo tessile. Tra [illegible] ultime realizzazioni, dopo i due stabilimenti aperti a Taranto, si sta lavorando per una stamperia in Bulgaria, che sarà operativa nel Duemila. Nei programmi dell'azienda c'è anche [illegible] potenziamento dei negozi in proprietà e in franchising per la vendita dei capi di abbigliamento.

Nell'Albese c'è attesa per le assunzioni che sono state promesse nei mesi scorsi. Dopo il piano di ristrutturazione della divisione Tessuti, che aveva visto spostamenti di personale e [illegible] lieve diminuzione dei dipendenti attraverso pensionamenti e blocco del turnover, Miroglio ha promesso nuove as[illegible]. Una trentina di persone [illegible] state assunte in primavera soprattutto per l'azienda di filatura di Saluzzo, ora si attendono nell'Albese.

Il sindacalista, Angelo Vero: «Era stata promessa l'assunzione di una ventina [illegible] persone a settembre-ottobre per il settore tessuti, ma per [illegible] momento non abbiamo avuto comunicazioni. Siamo in [illegible] [illegible] conferme. Sia[illegible] contenti del buon andamento della Miroglio, della sua espansione e dei bilanci in crescita. Abbiamo però qualche timore per la produzione e l'occupazione nel Cuneese. A marzo è stato chiuso lo stabilimento confezioni di Cortemilia. Alla Vestebene [illegible] Bra, l'unità produttiva più importante in provincia per [illegible] confezioni con 240 dipendenti, [illegible] stato deciso un periodo di cassa integrazione ordinaria di 15 giorni, a partire dal 21 settembre».

[illegible] sindacato, che non [illegible] stanca di chiedere all'azienda investimenti nell'Albese dove la Miroglio ha le [illegible] radici, sta preparando la piattaforma rivendicativa per il rinnovo del contratto integrativo aziendale della divisione Tessuti in scadenza a fine anno.

Lo stabilimento [illegible] Alba. A fato da sinistra **Franco Miroglio** amministratore delegato del gruppo tessile e il sindacalista **Angelo Vero**

Intanto, alla Miroglio ci [illegible] cambiamenti [illegible] atto. E' [illegible] corso la fusione che vedrà il Gruppo Miroglio spa (holding che detiene la partecipazione di tutte le società finanziarie) incorporare la Miroglio spa (società operativa). L'operazione, che è già [illegible] omologata dal tribunale, dovrebbe andare in porto entro l'autunno. Intanto, è stato nominato nuovo direttore amministrativo [illegible] finanziario, Paolo Mazzitelli. A fine anno, Franco Miroglio, [illegible] egli stesso ha più volte annunciato, lascerà l'incarico di amministratore delegato al figlio Edoardo. [g. f.]

IN BREVE

Alba

Ruba portafoglio: patteggia in pretura

Ignazio Alfieri, 30 anni, [illegible] Diano, arrestato dopo il furto di un portafogli contenente 70 mila lire e documenti, è stato processato per direttissima [illegible] pretura e ha patteggiato 3 mesi [illegible] reclusione e 300 mila lire di multa, oltre [illegible] un [illegible] di arresto (con la condizionale) per porto di coltello. Il giovane ha strappato il portafogli a [illegible] commerciante. Alle urla della donna, alcuni passanti hanno chiamato i carabinieri che hanno inseguito e bloccato l'Alfieri. Dopo [illegible] processo è stato scarcerato. [g. f.]

Bra

Borsa di studio ad allievo dell'Itis «Vallauri»

Ad Andrea Pronzati, allievo dell'Itis «Vallauri», è stata assegnata una delle borse di studio istituite dal «Movimento per la vita» provinciale. Il giovane si era già messo [illegible] luce partecipando - con il compagno di scuola Adriano Manzo, che aveva vinto un viaggio a Strasburgo - all'11° concorso europeo «Chi ha diritto ai diritti dell'uomo?». [g. n.]

Bra

Nuovo segretario generale in Comune

Ha preso servizio in Comune il nuovo segretario generale, Francesco D'Agostino. Sostituisce Giuseppe Vivaldi, che ha svolto l'incarico come reggente per oltre due anni e mezzo, «dividendosi» tra Bra e Alba. Nell'ultima riunione di Consiglio comunale, gli amministratori hanno consegnato una targa ricordo al ragionier Vivaldi. [g. n.]

Alba

Tre [illegible]i e dieci giorni per un tentato furto

Giovanni Bacchiarello (41 anni) di Alba, arrestato dai carabinieri per tentato furto su un'auto, e ubriachezza, è stato processato per direttissima in pretura. Ha patteggiato tre mesi e dieci giorni. [g. f.]

Castagnito

Scontro sull'Alba-Asti. Due feriti

Un incidente stradale è accaduto lungo la statale Alba-Asti. Sono rimasti feriti, Mario Benotto, 26 anni, abitante a Costigliole d'Asti e Giuseppe Bovio, 52, di Alba. Il Benotto guidava una «Clio» che si è scontrata con l'«Alfa 146» del Bovio, che proveniva in senso opposto. [g. f.]

Alba

Problematiche giovanili: interviene Livia Turco

Il ministro per la Solidarietà sociale, Livia Turco, parteciperà ad un convegno pubblico sulle problematiche giovanili che si terrà sabato (sala Fenoglio, ore 15). [g. f.]

Alba

Corsi di ginnastica per la terza età

Sono aperte le iscrizioni ai corsi di ginnastica per la terza età che prenderanno il via il 21 settembre e si protrarranno fino a giugno '99. Si svolgeranno nei centri anziani comunali del centro storico, borghi Moretta, Piave e Mussotto. Informazioni all'ufficio assistenza sociale del Comune (tel.0173/292272). [g. f.]

VENITE A PROVARE UN COMFORT STRAORDINARIO
E UN NUOVO PIACERE DI GUIDARE CON CHRYSLER VOYAGER, L'ORIGINALE AMERICANO.

I concessionari Chrysler Jeep® vi invitano a entusiasmarvi.

THE SPIRIT OF AMERICA ON WHEELS

Chrysler

AUTOMATTIAUDA
Via Torino, 381
Tetto Croce (CN)
Tel. 0171/682594

AUTOSTAR MOTORS
Strada Settimo, 336/A
[illegible] Mauro Torinese
Tel. 011/2731915

CAR SERVICE
[illegible]
Regione Villoria Tortona (AL)
Tel. 0131/822490-815753

GREEN CAR
[illegible] 96
Moncalieri (TO)
Tel. 011/6407809

OMCAR
S. S. 229 Km 24
Fontaneto [illegible] (NO)
Tel. 0322/8[illegible]

I prezzi dei tesserini, i limiti di quantità e qualità. E attenzione ai confini

Funghi, istruzioni per la raccolta

Le leggi sono rigorose: multe e sanzioni

CEVA. La pioggia c'è stata, ma il vento di questi giorni non è amico. Così i «buriè», i cercatori di funghi, scalpitano, ancora in attesa che settembre mantenga fede alla sua fama di mese propizio.

Cercatori professionisti di dilettanti per un giorno, comunque attenzione: le leggi che regolano la raccolta del «re del bosco» sono rigorose, con limiti di giorni, quantità e, soprattutto, con l'obbligo di il tesserino.

In Piemonte la normativa in materia di raccolta funghi prodotti del sottobosco è la «32/82», che risale al novembre di sedici anni fa, pur con qualche modifica e integrazione successiva, relativa soprattutto all'applicazione delle multe e delle sanzioni.

Il legislatore ha poi demandato il compito di fissare i dettagli e la parte organizzativa alle Comunità montane, che si dotate di regolamenti, ciascuna a secondo delle proprie esigenze e delle caratteristiche del territorio, fatte salve le disposizioni generali regionali.

La Regione ha per esempio disposto tetto massimo per le tariffe relative al tesserino (entrate che talvolta vengono investite nel campo dei lavori socialmente utili): la delibera '98 indica a 10 mila lire il giornaliero, 20 mila il settimanale, mila lire lo stagionale.

«Noi abbiamo applicato il massimo - spiega Patrizio Michelis, perito agrario della Comunità Alta val Tanaro Mongia Cevetta, le cui colline sono fra le più generose in fatto di funghi, sia per qualità che per quantità -. I proprietari di particelle catastali di castagneti da frutto o bosco ceduo hanno diritto al tesserino gratis. I non proprietari, invece, devono pagare».

Nel primo caso, la raccolta fuori dei propri boschi può essere fatta sempre, ma con il limite di 15 esemplari al giorno per Boleti Amanite (cioè porcini ovoli). I proprietari residenti possono ottenere una deroga, dimostrando che la raccolta è per loro fonte reddito stagionale. Per evitare, inoltre, trovarsi estranei a cogliere funghi o frutti sui propri terreni, i titolari devono esporre ben in vista le paline con scritta precisa «Proprietà privata-Raccolta funghi e prodotti del sottobosco riservata ai degli articoli 820-821 del codice civile».

Chi possiede boschi, invece, oltre alle quantità di esemplari, per la cerca deve anche rispettare i giorni prestabiliti dalle singole Comunità. Si può dunque verificare che un cercatore a Garessio va a funghi come autorizzato, ma camminando scollini nella Comunità montana Valli Monregalesi: che subentrano un secondo tesserino condizioni diverse. Se poi, dalla Val Tanaro sconfina in Liguria, solo cambia la Comunità montana, anche la legge regionale.

E' una delle tante contraddizioni dell'attuale normativa, per cui se ne chiede da anni la modifica. Intanto, legge o non legge, i cercatori hanno cominciato battere i boschi: forse, sotto il fogliame, qualche testolina colorata sta preparandosi a spuntare. Che siano colombine, porcini, famigliole buone, mazze di tamburo o quant'altro, in padella, sott'olio o nel sugo non deluderanno i buongustai.

Scola

di funghi sperano che settembre si confermi propizio

CEVA

In mostra 400 specie

Il Piemonte è una terra dalla grande tradizione micologica, che ha ideato importanti rassegne dedicate al fungo: la più importante certamente quella che si svolge a Ceva la terza domenica di settembre. La 37ª Mostra del fungo sarà inaugurata domenica prossima, alle 10,30, in piazza del Municipio, dal presidente della Provincia di Cuneo, Giovanni Quaglia. L'esposizione, sotto i portici della centrale via Marenco, avrà almeno quattrocento specie di funghi, classificati in modo scientifico dai più illustri studiosi del settore, italiani e internazionali, per i quali quello cebano è un appuntamento irrinunciabile. Lo organizza il Gruppo Micologico Cebano Peyronel, nato fra i primi in Italia. Il «gotha» della micologia, quest'anno tornerà in Val Tanaro anche in ottobre: dal 7 all'11 Bardineto, paese ligure al confine con l'Alta Valle, ospiterà il congresso micologico nazionale. «Si tratta un appuntamento rilevante - sottolinea Alessandro Turco, cebano, responsabile dell'Area Agricola della Comunità montana Alta Val Bormida, che ha ottenuto di ospitare l'importante evento -, non solo livello regionale, ma anche in ambito nazionale. Una gradita conferma del ruolo primario che queste zone rivestono nel campo della micologia». [p. s.]

Vino nel Canavese

Con Erbaluce bel paesaggio di vitigni

CALUSO. Organizzato dalla Facoltà d'Agraria dell'Università di Torino e dalla sua Scuola di specializzazione in scienze viticole ed enologiche, si è tenuto un convegno di studio dedicato alla vite al vino nel Canavese.

Al centro di tutto l'Erbaluce, il vitigno di antiche origini che serve a produrre l'omonimo vino, il Caluso passito, il liquoroso, lo spumante il riconoscimento Doc del luglio 1967 e un aggiornamento del marzo 1988. La zona di produzione è nel settentrione della provincia di Torino con Caluso al centro e la zona del lago Candia, S. Giorgio Canavese in sinistra, Vische e Mazzè in destra e a nord Scarmagno, Romano Canavese e Strambino. Il Doc si estende anche in quattro Comuni limitrofi della provincia di Vercelli.

Accanto ai problemi di allevamento, di produzione, di commercializzazione, ha primaria importanza il valore territoriale che la viticoltura rappresenta per questa zona del Canavese. L'antropizzazione ha trovato nell'impianto dei vigneti, con la caratteristica forma della «pergola calusiese», una delle sue pagine più significative di modellamento del paesaggio agrario. Si è passati dall'economia di autoconsumo di un tempo, dove si tendeva più alla quantità che alla qualità, a una produzione di alto pregio, che è la base di una vera cultura del paesaggio. Questa terra, fatta di piani, di dossi, di colli, modellati sul grande ghiacciaio, che milioni anni or sono è lentamente disceso dal crinale alpino valdostano, si presenta ancor oggi nella integrità territoriale-paesaggistica, nonostante alcune ferite inferte dagli uomini delle ultime generazioni, legati troppe volte ad un'utilizzazione edilizia irrazionale. [g. r. b.]

Saint-Vincent, 3° Trofeo Lancia Martini

Quegli entusiasti su Delta integrali

Da stasera a sabato si disputa a Saint-Vincent il 3° Delta Day-Trofeo Lancia Martini

SAINT-VINCENT. Sabato terzo Delta Day-Trofeo Lancia Martini, ma il prologo della gara di regolarità sarà già questa sera, con le verifiche. Sulle strade della Valle si sfideranno più di cento equipaggi sulle mitiche Delta integrali che per 6 anni consecutivi hanno vinto il campionato del mondo rally.

Ci sanno le vetture dell'epoca dei trionfi al Montecarlo, ma anche quelle delle nuove generazioni, sempre delle «integrali». La partenza sarà domani alle 9,30 da Saint-Vincent, l'arrivo alle 12,17 a Gressoney-Saint-Jean, dove ci sarà l'ultima prova a Weismatten.

Il percorso è un saliscendi di grande bellezza paesaggistica, oltre che di impegno per i piloti. Da Saint-Vincent i cento «deltisti» andranno al col Joux, scenderanno a Brusson, quindi ancora in discesa fino ad Arnad dove arriveranno alle 10,42. Di lì Pont-Saint-Martin, quindi la vallata del Lys fino Gressoney-Saint-Jean dove arriveranno alle 11,44 e faranno alcune prove di regolarità. Quella finale sarà di abilità di guida. La premiazione è prevista in serata, sempre a Saint-Vincent, nel salone-teatro del Centro congressi del Grand hotel Billia. Quindi la cena di gala offerta dal Casinò.

La Delta integrale, oltre ad entrata nella storia dell'automobilismo per i suoi successi nei rally, è diventata anche oggetto di culto, tanto che si parla di «deltamania». Fra i collezionisti, il ferrarista Eddie Irvine. Il pilota di Formula 1 possiede quattro, una blu, una e due gialle. «Non ho mai visto dal vivo un rally - dice - anche fra i miei idoli di gioventù c'erano Munari, Mikkola, Rohrl. Quando per la prima volta ho visto una Delta integrale ho avuto un colpo di fulmine». [e. mar.]

Stop alla rottamazione, avanti con gli incentivi.

VERBA DDB

2.750.000 lire per l'usato di oltre 10 anni. Supervalutazione di ogni altro usato.
In alternativa, finanziamento da 5 a 14 milioni in 24 mesi a interessi zero*.

*(Esempio ai fini della legge n° 154 del 17/02/92. Prezzo Lit. 21.451.200. Prezzo chiavi in mano, Polo 1.0 X versione 3 porte, escluso A.P.I.E.T. Acconto Lit. 7.451.200. Commissione Lit. 220.000. Finanziamento Lit. 14.000.000. Importo rata Lit. 583.333. Numero rate 24. TAN 0%, TAEG 1,40%. L'offerta è valida fino al 31/10/98, salvo approvazione di Fingerma, e è cumulabile con altre iniziative in corso. Per ulteriori informazioni consultare i fogli analitici pubblicati a termine di legge.)

Per autovetture Polo disponibili consegnate entro il 31/10/98.

Polo.

AUTOFONTANA
ECHIGO SAN DALMAZZO
Via A. Fontana, 6 - Tel. 0171 751.111

AUTOTANARO
ALBA
Corso Bra, 22 - Tel. 0173 363.344

BOTTO MARCO
MONDOVI
Via Langhe, 13 - Tel. 0174 551.222

[redacted] E NOTTE

Roccavione

In pista con Passione Latina

Stasera a «Le Louvre» ritmi incandescenti con i balli sudamericani [redacted] caraibici proposti da Passione Latina con Roby e Luca dj. [v. p.]

Boves

Dal liscio [redacted] boogie

Il «Gruppo sportivo ginnastica [redacted] danza» organizza nella palestra delle scuole medie, corsi di ginnastica artistica femminile [redacted] maschile, danza moderna, ginnastica (anche terapeutica) per adulti, ballo liscio, boogie woogie e danze occitane; per informazioni rivolgersi alla palestra lunedì 21 [redacted] mercoledì 23 settembre, dalle 17 alle 19, oppure telefonare allo 0171/380744, 387679, 380064, 387573. [b. s.]

Alba

Convegno sul teatro

Prende il via oggi, alle 9, nella sala storica del Teatro Sociale, il convegno su «Commedia dell'arte e attorialità», organizzato dal Dams di Torino con il Comune.

Aprirà I lavori Roberto Alonge, preside della Facoltà di [redacted] della formazione dell'ateneo torinese. I lavori proseguiranno domani. L'ingresso è libero. [g. f.]

Ceva

Musica sotto le stelle

Stasera, [redacted] 21, in piazza del Municipio, «Musica sotto le stelle» con le bande di Ceva e Garessio. [p. s.]

[redacted]

Arriva Michele

Domani prendono il via le serate musicali in [redacted] dei festeggiamenti di settembre: alle 21, in piazza Vittorio Emanuele II concerto di rhythm'n blues dei torinesi «011..Per chi chiama da fuori» che eseguono cover di Aretha Franklin, Otis Redding e Ja[redacted] Brown.

Sabato concerto revival Anni Sessanta del cantante genovese Michele che con la sua orchestra riproporrà gli storici successi e grandi hit. Ingresso libero. [m. b.]

Cuneo

Salsa e merengue

Riprendono alla palestra Athletic i corsi di balli latinoamericani: salsa, merengue e il ballo di gruppo [redacted] de casino. Appuntamento stasera, alle 20,30. Informazioni allo 0171/66218. [v. p.]

[redacted]ola

Acid jazz

Stasera al «To Like», ore 22, concerto dei Noiseless che proporranno un repertorio di acid jazz. L'ingresso [redacted] libero. [l. a.]

Entracque, l'inaugurazione è domani sera (ore 21)

Il «Capolinea» riapre

Stagione ricca di novità musicali

ENTRACQUE. Dopo una breve pausa estiva il «Capolinea disko pub» riapre i battenti. L'inaugurazione della stagione autunno-inverno è prevista domani sera (ore 21).

Tante le novità illustrate dal titolare Alberto Rapisarda: «I venerdì sera saranno dedicati alle nuove tendenze del rock (jungle, drum'n'bass, tripop, easy listering), in cabina di regia Edo [redacted] Oscar, ossia Radio Panic Soundz. Importante l'accordo siglato con la Irma, la più importante etichetta italiana di acid jazz, che vedrà tutti i primi venerdì del mese sul palco del Capoli[redacted] le migliori band italiane del genere. Questo appuntamento si chiamerà Irma night».

Alcune date: Montefiori Cocktail (2 ottobre), Ohm Guru (6 novembre) [redacted] Clan Greco (4 dicembre).

I sabati saranno invece dedicati al rock Anni '70-80, blues, reggae e ska. In consolle il dj Skie.

Tra le formazioni in calendario: Bush Doctor; Hot Stuff; Tribù; Mr.Steady dudes, Discoinferno, Gnola blues band. [a. f.]

I Discoinferno sono tra i gruppi attesi al Capolinea disko club

Nuovo spettacolo teatrale di un gruppo del Cuneese

Canzoni, poesie e [redacted] [redacted] storie di vita

DIANO. S'intitola «Canzoni» [redacted] spettacolo di quattro giovani cuneesi: Francesca Monte (attrice [redacted] cantante), Pier Mario Giovannone (poeta e chitarrista), Luca Occelli (attore [redacted] cantante) e Giuseppe Quattromini (fisarmonicista) che sarà presentato sabato pomeriggio in anteprima.

«Canzoni» prosegue un'esperienza in continua evoluzione, nata dall'amicizia che lega i quattro protagonisti. Il filo conduttore è la vita raccontata attraverso brani di Brassens, Brel, Tenco, Ibanez, Paolo Con[redacted] e attraverso le poesie di Pier Mario Giovannone, [redacted] parte tratte dalla raccolta «Austro e Favonio» [redacted] in parte inedite.

Spiega [redacted] giovane attrice che con Luca Occelli ha condiviso gli studi teatrali all'Accademia Toselli di Cuneo, con la quale entrambi tuttora collaborano: «Il nostro spettacolo è stato costruito poco per volta scegliendo i brani che ci piacevano di più e alla fine ci siamo accorti che aveva una [redacted] identità, un suo significato: tutti i testi dicono così profonde, ma con leggerezza e ironia».

Canzoni come «Via Broletto», «Che bella gente», «Per ogni cinquantennio», «Hobby», «Il vino» sono piccoli appunti di un viaggio esistenziale [redacted] cui le musiche s'intercalano alle poesie di Giovannone: «Sappi», «Labbra vive, disordinati capelli», «Avrei voluto».

Prima di portare lo spettacolo davanti al pubblico più vasto, il quartetto sabato lo rappresenterà alla Cascina Flino [redacted] occasione della festa della vendemmia durante la quale verrà anche presentato il dolcetto Cascina Flino Vigna Vecchia 97. Ingresso a inviti. [v. p.]

Pier Mario Giovannone (a sin.) Francesca Monte e Luca Occelli

LA MONDANITA'

[redacted]

Défilé di 1ª Classe

Mai tanti accessori «1ª Classe» hanno «sfilato» indossati dai visitatori della Grande Fiera d'Estate, quanti [redacted] ne sono visti, giovedì, in occasione della presentazione della collezione autunno-inverno dello stilista cuneese Alviero Martini che, sempre fedele alle proprie radici, ha voluto portare nel capoluogo della «Granda», l'esatta replica del défilé di [redacted] [redacted] Milano collezioni. Area spettacoli superaffollata dai tantissimi clienti di Alviero, scortati da quattro giovani completamente abbigliati con i capi [redacted] gli accessori della griffe. Una griffe in sintonia con gusti e tendenze di oggi, sia nella linea voyage, più sportiva, sia nel pret-à-porter più impegnativo. Hanno colpito, nella prima, i giacconi avvolgenti, [redacted] stampato con il motivo delle carte geografiche che contraddistingue la firma di Alviero Martini, i guantoni che s'indovinavano caldi e morbidissimi, [redacted] fare «pandan» con le nuove borse anch'esse decisamente invernali. I color sabbia alternato e mescolato al grigio per una stagione da vivere [redacted] vivacità [redacted] un pizzico d'ironia. Ironia che [redacted] abbandona «1ª Classe» neppure nel più rigoroso pret-à port, dove la linea [redacted] fa meno sbarazzina, ma i lunghi boa che avvolgono, nella passerella finale, la testimonial di Alviero, Daniela Poggi, la [redacted] pr. Daniela Garnero e la nipote Barbara, sono un sorridente remake. Al termine della sfilata, intorno ad Alviero tutti g[redacted] amici, da Piergiorgio Gatti [redacted] Marithè (autrice delle pettinature delle modelle), [redacted] Paola Dotta Rosso [redacted] tanti altri che la grande avventura [redacted] Alviero Martini l'hanno vissuta passo dopo passo.

[redacted]

Il clone di Valentino

Non c'era il mitico Valentino, ma hanno dimostrato di gradire ugualmente il suo sosia, Dario Ballantini, lanciato da Stri[redacted] la notizia, gli invitati venerdì al vernissage della nuova boutique «Motress», in via Principi di Piemonte, [redacted] Bra. Il clone di Valentino ha distribuito sorrisi [redacted] autografi mentre una decina di modelli [redacted] modelle presentavano [redacted] collezioni autunno-inverno di celebri firme. Brindisi sotto i portici con un sontuoso buffet, frutto dell'abilità della pasticceria Converso.

[redacted] Pescatori

L'artista inaugura la stagione della galleria «Tronci» di Cuneo

[redacted] magico [redacted] [redacted] opere di Angelo [redacted]

CUNEO. S'inaugura domani, alle 18.30, la stagione artistica della galleria d'arte «Tronci», in via XX Settembre 6. La galleria si è presentata, [redacted] '97, al pubblico ospitando una personale di Balsamo, una di Cesare Botto: sarà questo l'anno del lancio dello spazio espositivo di Luca Tronci che promette di presentare rassegne particolarmente significative di autori contemporanei.

Il primo [redacted] Angelo Titonel perché, spiega Luca Tronci: «E' un artista noto ai critici, ma piuttosto sottovalutato dalle gallerie [redacted] dal mercato. Mi piace andare alla ricerca di talenti che ancora devono farsi scoprire [redacted] dal grande pubblico. Titonel è considerato uno dei più rappresentativi autori del Realismo "magico" degli Anni '70».

La mostra che raccoglie opere dal 1970 [redacted] oggi, è aperta dal lunedì al venerdì ore 15,30-19,30, domenica e lunedì su appuntamento telefonando allo 0171/602707. [v. p.]

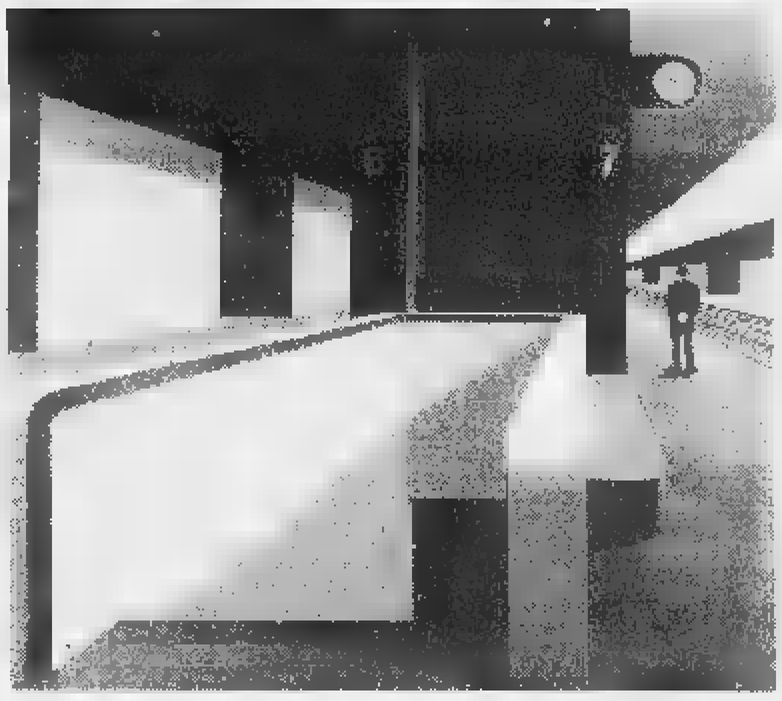

L'olio «Aspettando qualcosa» del pittore trevigiano Angelo Titonel compare nella personale a lui dedicata che prosegue fino [redacted] 17 ottobre

Per «Strade ferrate»

[redacted] d'opera [redacted] palazzo di Savigliano

SAVIGLIANO. Oggi verrà aperta la mostra «Strade ferrate» nell'ambito delle iniziative per celebrare il centocinquantesimo anniversario dell'inaugurazione della prima linea ferroviaria piemontese, che collegò Torino con Savigliano. Dopo il vernissage di apertura, offerto dalle cantine Nervi-Fucina, alle 15 a Palazzo Cravetta, vi sarà l'inaugurazione ufficiale della mostra che si terrà a Palazzo Taffini, in via Sant'Andrea. Sono previsti interventi musicali del Civico istituto musicale «Fergusio»: Erik Fasola al pianoforte guiderà il soprano Daniela Quaglia, il baritono Pier Burdese e il basso Ezio Bertola tra arie e duetti tratti da importanti e storiche opere, quali «Il don Giovanni» e «Il flauto magico», fino a brani più recenti come «West side story» di Bernstein e «La vie en rose» di Edith Piaf. La rassegna rimarrà aperta fino [redacted] domenica con orario dalle 10 alle 13 e dalle 14 alle 21. [p. b.]

STASERA AL CINEMA

[redacted]
[redacted]. 0171-693.554. **Armageddon.** Or.: feriale 19; 22; sabato e domenica 16; 19; 22.

CORSO. Tel. 0171-692.936. **Sliding doors.** Or.: feriale 18; 20; 22; festivo 16; 18; 20; 22.

[redacted] Tel. 0171-692.951. **Dottor Dolittle.** Or.: [redacted] 18; 20; 22; sabato e festivo 16; 18; 20; 22.

[redacted]. 0171-631.771. [redacted]

EDEN. Tel. 0173-363.021. OGGI RIPOSO.

[redacted]

[redacted] Tel. 0175-348.901. **[redacted] Magoo.** Ore 21,15.

[redacted]
[redacted]. Tel. 0171-262.211. OGGI RIPOSO.

[redacted]
[redacted]PERO. Tel. 0172-412.317. [redacted] Or.: feriale 19; 22; festivo 17; 19,30; 22.

VITTORIA. Tel. 0172-412.771. **Sliding doors.** Or.: [redacted] 20; 22; festivo 16; 18; 20; 22.

[redacted]
LUX. [redacted]. 0171-944.231. OGGI RIPOSO.

[redacted]
NUOVO. CHIUSO.

[redacted]
[redacted] Tel. 0171-619.131. OGGI RIPOSO.

[redacted]
NUOVO LUX. Tel. 0171-211.726. OGGI RIPOSO.

[redacted]
[redacted]. Tel. 0172-488.324. CHIUSO [redacted] FERIE.

[redacted]
[redacted]. Tel. 0171-916.393. [redacted] **out.** [redacted]: 20,30; 22,30.

[redacted]
NUOVO POLITEAMA. Tel. 0172-62.407. OGGI [redacted].

[redacted]
[redacted] RIPOSO.

[redacted]
LUX. Tel. 0171-927.534. OGGI RIPOSO.

[redacted]
BERTOLA SALA 1 Tel. 0174-47.898. **Ricominciare a vivere.**

[redacted] **SALA 2.** Tel. 0174-47.898. [redacted]**geddon.**

[redacted]
ARISTON. Tel. 0174-391.311. OGGI RIPOSO.

[redacted]
EDELWEISS. OGGI RIPOSO.

[redacted]
[redacted] Tel. 0174-33.41.56. CHIUSO.

[redacted]
ROSY. Pioggia infernale. Ore 21. Sabato e festivo 20; 22.

[redacted]
CIVICO. Tel. 0175-43.755. **Armageddon.** Or.: 19,30; 22.

ITALIA. [redacted]. 0175-42.606. **I miei più cari amici.** Or.: feriale 20; 22; festivo 16; 18; 20; 22.

SAN GIACOMO DI [redacted]
ROBURENT. OGGI RIPOSO.

[redacted]
[redacted]. Tel. 0172-712.957. **Il [redacted]** Ore 21,15.

RITZ. Tel. 0172-712.477. OGGI RIPOSO.

[redacted] TORINO

ADUA 200 c. G. Cesare 67, tel. 856.521 [redacted] **della pera.** Or.: 17; 18,50; 20,40; 22,30.
ADUA 400 c. [redacted] Cesare 67, tel. 856.521 **Sex Crimes - Giochi pericolosi.** Or.: [redacted]; 18,30, 20,30; 22,30.
AMBROSIO [redacted] V. Emanuele II 52, tel. 547.007. Sala 1: **Armageddon - Giudizio finale.** Or.: 14; 16,45; 19,30; 22,30. [redacted] 2: **Sliding Doors.** Or.: 14; 16,30; 18,3[redacted]0; 22,30. Sala 3: **City of Angels.** Or.: 15,30; 17,50; 20,10; 22,30.
ARLECCHINO c. [redacted] 22, tel. 581.7190. [redacted] **città degli angeli.** Or.: 15,30; [redacted]; 20; 22,30.
CAPITOL v. S. Dalmazzo 24, tel. [redacted]. **Scream 2.** Or.: 15; 17,30; 20; 22,30.
CENTRALE v. Carlo Alberto 27, t. 540.110. **Patsy Cline.** Or.: 16,30; 18,30; 20,30; 22,30.
C. CHAPLIN 1 v. Garibaldi 32/e, tel. 436.07.23. **Il profumo [redacted] giorno d'estate (Shadrach).** Or.: 16,30; 18,30; 20,30; 22,30.
C. CHAPLIN 2 v. Garibaldi 32/e, t. 436.07.23. **L'albero delle pere.** Or.: 16,30; 18,30; 20,30; 22,30.
CIAK c. Giulio Cesare 105, tel. 232.029. **Sliding Doors.** Or.: 16; 18,10; 20,20; 22,30.
CRISTALLO via Goito 5, tel. 650.71.00. **Tre uomini a una gamba.** Or.: 16,30; 18,30; 20,30; 22,30.
DORIA v. Gramsci 9, tel. 542.422. **Ricominciare a vivere.** Or.: 15,45; 18; 20,15; 22,30.
ELISEO GRANDE p. Sabotino, tel. 447.52.41. Anteprima a invito. Ore 21,30: **Tu ridi** di Paolo e Vittorio Taviani.
[redacted] **BLU** p. Sabotino, tel. 447.52.41. **Sex crimes.** Or.: 16,30; 18,35; 20,40; 22,45.
[redacted] [redacted] p. Sabotino, [redacted] 447.52.41. [redacted] **grande** [redacted]. Or.: 16,15; 18,25; 20,35; 22,45.
EMPIRE p. V. Veneto 5, t. 817.16.42. **Titanic.** Or.: 17,30; 21.
ERBA 1 c. Moncalieri 241, tel. 661.54.47. [redacted] Or.: 15,45; 18; 20,15; 22,30.
ERBA 2 c. Moncalieri 241, tel. 661.54.47. **Pioggia infernale.** Or.: 16,30; 18,30; 20,30; 22,30.
ETOILE v. B. Buozzi ang. v. Roma, tel. [redacted]. **L'odore della notte.** Or.: 16; 18,10; 20,20; 22,30.
FARO v. Po 30, [redacted]. 817.33.23. **Il dottor Dolittle.** Or.: 20,35; 22,30.
FIAMMA c. Trapani [redacted]. [redacted] 385.2057. **Sliding doors.** Or.: 15,30; 17,50; 20,10; 22,30.
IDEAL c. Beccaria 4, tel. 521.4316. **Arma letale 4.** Or.: 15; 17,30; 20; 22,30.
KING v. Po 21, tel. 812.59.96. **L'oggetto del mio** [redacted] Vietl. 14. Or.: 16; 18,10; 20,20; 22,30.
KONG v. Santa Teresa 5, t. 534.614. [redacted] **Monty** Or.: 16,30; 18,30; 20,30; 22,30.
LILLIPUT v. XX Settembre 15 bis, tel. 537.100. **L'angelo rosso.** Or.: 15,15; 17,40; 20,05; 22,30.
LUX Galleria San Federico, tel. 541.283. **Armageddon - Giudizio finale.** Or.: 15,50; 19,05; 22,20.
[redacted] **UNO** v. Montebello 8, tel. 817.10.48. **Ventiquattrosette (Twenty Four Seven).** Or.: 16,30; 18,30; 20,30; 22,30.
NAZIONALE 1 v. Pomba 7, t. 812.4173. **Scream 2.** Or.: 15,30; 17,50; 20,10; 22,30.
[redacted] 2 v. Pomba 7, tel. 812.4173. **Amare per sempre.** Or.: 16; 18,10; 20,20; 22,30.
OLIMPIA 1 v. Arsenale 31, tel. 532.448. **La ballata dei lavavetri.** Or.: 16; 18,10; 20,20; 22,30.
OLIMPIA 2 v. Arsenale 31, t. 532.448. **Wishmaster.** Or.: 14,50; 16,45; 18,40; 20,35; 22,30.
[redacted]. XX Settembre 15, tel. [redacted] [redacted] **La** [redacted] **degli angeli.** Or.: 15,15; 17,40; 20,05; 22,30. Sala 2: **Sliding Doors.** Or.: 16; 1[redacted]; 20,20; 22,30. Sala 3: **Arma letale 4.** Or.: 15; 17,30; 20; [redacted] Sala 4: **Conversazioni private.** Or.: 15; 17,30; 20; 22,30.
ROMANO Galleria Subalpina, tel. [redacted].45. **I piccoli maestri.** Or.: 15,30; 17,50; 20,10; 22,30.
STUDIO RITZ v. Acqui 2, tel. 819.01.50. **Viola.** Or.: 17; 18,50; 20,40; 22,30.
VALENTINO 1 Teatro Nuovo c. M. d'Azeglio 17, tel. 650.02.05. **Sex crimes.** Or.: 20,30; 22,30.
VITTORIA v. Roma 336, tel. 5621789. **Il dottor Dolittle.** Or.: 16; 18,10; 20,20; 22,30.

TEATRI

[redacted] [redacted] Stagione d'Opera [redacted] Ore [redacted] **La Sonnambula.** Melodramma di V. Bellini (Turno B). Roberto Tolomelli direttore. Regia [redacted] Mauro Avogadro. Orchestra e Coro del Teatro Regio. Con E. Mei, J-D Florez, M. Pertusi (Biglietti ore 10,30-18/19,30-20,30). Tel. 011 8815 241/242.
AUDITORIUM RAI (Piazza Rossaro). Orchestra Sinf. Nazionale Rai. Conferma abb. (turno [redacted] blu e abb. giovani) per la Stagione Sinfonica [redacted]. Dal 25/9 conferma abb. per la serie gialla. Nuovi [redacted] (turno rosso, blu, serie argento e verde) a partire dal 3/10. La [redacted] (foyer dell'Auditorium) è aperta [redacted] orario [redacted] [redacted], [redacted] e domeniche compresi. Inf. tel. 810 4653/810 4961

NIGHT CLUB
ONE WAY
FOSSANO - Viale Isonzo
Tel. 0172/69.41.14
APERTO TUTTE LE SERE DALLE 22.30 ALLE 5
CHIUSO LUNEDI' E MARTEDI'

LUNEDÌ tuttosoldi
I supplementi de LA STAMPA
Una settimana ricca di tutto.

Specchio
In edicola da sabato 19 settembre

✓ *Mel Gibson, undici anni di Arma Letale. Intervista all'attore-regista australiano, uno dei divi preferiti dalle donne di tutto il mondo. Mel dice la sua opinione su famiglia, cinema, violenza. E su cosa significa girare senza controfigura a 42 anni.*

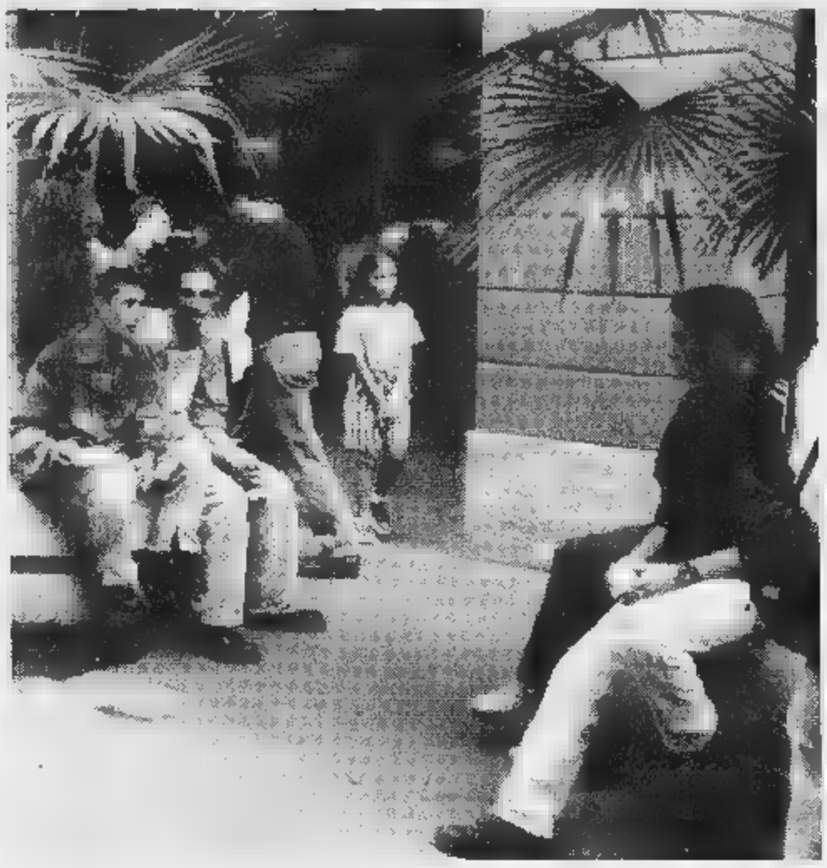

Ogni giovedì, fino alla fine del mese, gli esercizi della città rimarranno aperti al pubblico, dalle 21 alle 23. La manifestazione sta riscuotendo ampi consensi tra il pubblico

Terzo appuntamento a Saluzzo con l'iniziativa «Settembre, giovedì sera aperto»

Shopping, spettacoli e buona cucina

Gli organizzatori: «Così attiriamo più gente in città»

SALUZZO. Terzo appuntamento, questa sera, con l'iniziativa «Settembre, giovedì sera aperto», realizzata dai commercianti saluzzesi. La rassegna, che è giunta al suo secondo anno di vita, sta riscuotendo ampi consensi. Ogni giovedì sera, fino alla fine del mese, gli esercizi della città rimarranno aperti al pubblico, dalle 21 alle 23. L'aspetto promozionale e l'immagine fornita, con questo tipo di manifestazione, ha riscosso un buon successo tra il pubblico.

«E' bello poter andare per negozi il dopo - spiegano molti -. Durante il giorno i molti impegni a volte non lasciano tempo per scegliere tranquillamente i nostri acquisti. Questa opportunità fare spese la sera dovrebbe durare tutto l'anno».

Ogni settimana, allo shopping, vengono abbinati momenti di intrattenimento e di animazione per grandi e piccini. A programmare la fortunata iniziativa è stato un apposito comitato, nato lo scorso anno, all'interno dell'Associazione commercianti ed esercenti Saluzzo.

«Con questa manifestazione - spiegano gli organizzatori - si è voluto fare qualcosa di concreto per la nostra città. L'obiettivo è portare più gente a Saluzzo, realizzando progetti seri».

Il commercio è una delle «voci» più importanti dell'economia del luogo. E', infatti, aumentata, l'apertura degli esercizi al dettaglio. Il commercio, unito al turismo, all'agricoltura e all'artigianato artistico, è fra le principali attività del Saluzzese.

In particolare, il settore commerciale, insieme al turismo culturale (Saluzzo può contare sull'importanza dei suoi tesori d'arte, del centro storico e dei monumenti della zona) è una delle principali carte che, in campo economico, la città del Marchesato ha da giocare, per migliorare le proprie prospettive future.

I negozi, dopo il loro normale orario giornaliero, vengono riaperti, tutti i giovedì di settembre, alla sera, dopo cena. Si può passeggiare tranquillamente per il centro cittadino (corso Italia è chiuso al traffico e reso isola pedonale), ammirare le vetrine e fare acquisti. Sono, oltre duecento, i negozi che hanno aderito all'iniziativa, varata dall'Ascom.

Gli esercenti che, per diverse ragioni, tengono chiuso il loro negozio, sono stati invitati dagli organizzatori a illuminare le vetrine. Gli aderenti all'iniziativa hanno esposto un significativo cartello che, nel riportare la fotografia di alcuni monumenti saluzzesi, di origine medievale (come la Torre civica e il campanile della chiesa di San Giovanni), indica il titolo: «Giovedì sera aperto».

Si può passeggiare per il centro cittadino (corso Italia è isola pedonale) (FOTO MARIO)

Questa sera, con inizio ore 21, il programma dell'iniziativa è molto significativo. Sarà un coro gospel di Milano, che si esibirà sul sagrato, della quattrocentesca Cattedrale, voluta dal marchese di Saluzzo, Ludovico II, a intrattenere il pubblico. La cornice, particolarmente suggestiva, non mancherà di conferire importanza alla manifestazione suscitare l'interesse del pubblico. Non mancherà, come ogni giovedì sera, qualche altra iniziativa estemporanea.

Inoltre Caffè Dublino e Top sound record's hanno organizzato l'iniziativa: «Grazie Lucio», ovvero le più belle canzoni di Battisti interpretate dalla locale Elia Band (l'appuntamento è in corso Italia, inizio ore 21.30).

La gastronomia sarà, invece, la protagonista dell'ultima serata, la prossima settimana, giovedì 24 settembre. pubblico potrà percorrere passeggiata per le vie della città e in diverse zone saranno allestiti una serie di punti per la degustazione di prodotti eno-gastronomici. La distribuzione gratuita di assaggi e bevande è stata, lo scorso anno, una delle caratteristiche di «Settembre, giovedì sera aperto».

Nelle precedenti due appuntamenti dell'iniziativa dei commercianti vi sono stati l'esibizione, in vari luoghi del centro cittadino, di gruppi musicali, clown e artisti di strada.

La settimana passata è stata organizzata, nell'isola pedonale di via Silvio Pellico, una sfilata di moda. L'iniziativa dei commercianti è stata inserita nel calendario ufficiale delle manifestazioni del «Settembre Saluzzese», che per tutto il periodo, a partire dall'ultima settimana di agosto e fino a ottobre inoltrato, interessano vari aspetti e luoghi della capitale dell'antico Marchesato.

Il comitato dei commercianti saluzzesi sta, peraltro, già lavorando alla realizzazione di altre particolari iniziative, volte promuovere l'immagine della città. Infatti, sarà ripetuta la lotteria natalizia, che prenderà il via nei mesi invernali. Saranno messi in palio numerosi ricchi premi, tra cui un'autovettura e viaggi.

Per Carnevale, insieme all'ente manifestazioni «Pro Saluzzo», l'organismo che da oltre cinquant'anni organizza la gran baldoria di febbraio, si sta mettendo punto un'iniziativa di grande richiamo: «ExpoCarnaval».

La singolare rassegna, a carattere ricreativo e commerciale, sarà allestita nell'antico quartiere militare della caserma «Mario Musso», in piazza Montebello. Un appuntamento che, da tempo i saluzzesi e gli amanti delle manifestazioni cittadine, attendono con grande interesse. I commercianti s'impegnano, dunque propagandare, oltre che le loro attività, Saluzzo, la sua immagine, i suoi numerosi monumenti, il centro storico, il suo patrimonio artistico la vivace realtà socio-economica.

CiaK 37 CALZATURE
di Alberti Ada
C.so Piemonte, 7 - tel. 0175.471.01 - 12037 SALUZZO
Via Vitt. Emanuele, 23 - tel. 0172.489.137 - 12062 CHERASCO

BONETTO GRAZIELLA
AUTORIZZATO
MONT BLANC
SALUZZO - P.ZZA RISORGIMENTO, 4 - TEL. 0175/42269

C.so Italia, 4 - Tel. 0175/43200
L'ALBERO DELLE GIOIE
12037 SALUZZO (CN)

HYPERION
MODA UOMO
ALLEGRI
BAGUTTA
BYBLOS
R. GIGLI
DOLCE & GABBANA
HILTON
HELMUT LANG
G. FERRÉ
G. VERSACE
SALUZZO
C.so Italia 73 - tel. 0175/43417
CORSO ITALIA
Abbigliamento uomo - donna
Scarpe - Oggettistica
Profumeria - Bigiotteria
C.so Italia 102 - tel. 0175/41888

¡Chic & Choc!
ABBIGLIAMENTO INTIMO
DI MARISA ARENA
SALUZZO - VIA PALAZZO CITTÀ, 1 - TEL. (0175) 249304

Da tua Lista. Vieni da...
Colin
ARREDAMENTO E BIANCHERIA PER LA CASA
TAPPETI
SHOW ROOM: C.so Italia, 99 - Saluzzo
PUNTO VENDITA: Via Circonvallazione, 1/B - Saluzzo
Tel. 0175/41470 - Fax 0175/248659

majeans
ABBIGLIAMENTO
SALUZZO - C.SO ITALIA,
TEL. 0175/248438

Per la pubblicità su
LA STAMPA
PK
publikompass
Filiale CUNEO
Corso Giolitti, 21 bis
Tel. 0171.60.91.22

dal 1913
ARTUSIO G.
CALZATURE
C.so Italia 5 - 12037 Saluzzo - tel. 0175/42971

Eschenbach
Rud. Kropf
classic
COSE di CASA
di Gallo
LISTE NOZZE
Thomas
SALUZZO
Via Torino 14 - Tel. e fax 0175/46383

MORERO
PELLICCERIA - PELLETTERIA
EXCLUSIVE
FILANI
ALVIERO MARTINI
SALUZZO - C.SO ITALIA 100 - TEL. 0175/248502

Oggi a Cuneo Italia-Svezia

Nicola Pietrangeli, vincitore di due «Roland Garros», ieri a Cuneo (BEDINO)

Tennis-show

Mondiali Under 16

CUNEO. Così com'erano cominciati, [illegible] solare regolarità si sono giocati ieri, al Country club [illegible] alla Cuneese tennis, gli incontri della seconda giornata del Campionato del mondo di tennis a squadre Under 16. Con altrettanta regolarità la squadra maschile italiana, che nella prima giornata aveva superato, seppur con difficoltà, la modesta compagine giapponese, ieri [illegible] naufragata al cospetto della Spagna - il team di Tommy Robredo, campione d'Europa e David Ferrer - con un doppio 6-1 6-2 [illegible] due singoli, giocati dagli azzurrini Massimo Ocera [illegible] Alessandro Piccari.

La squadra azzurra femminile, dopo avere superato lo stesso Giappone nel primo turno, gioca stamattina al Country club, alle 10 probabilmente sul campo centrale, contro [illegible] Svezia, e [illegible] pronostico questa volta [illegible] favorevole alle nostre Flavia Pennetta, Roberta Vinci, e Maria Elena Camerin.

Intanto sulla scena della «Youth Cup», già frequentata da molti tecnici come Vittorio Crotta e Graziano Risi, sono arrivati ieri importanti personaggi del tennis internazionale. Il più atteso era Nicola Pietrangeli, al cui nome sono legati almeno vent'anni della storia del tennis italiano e internazionale, vincitore di due Roland Garros, e ora a Cuneo, ambasciatore del tennis nazionale, impressionato dal Country, che [illegible] aveva mai visitato, e dalla velocità del tennis giovanile di oggi, in specie quella degli spagnoli e dei francesi. Altro personaggio giunto [illegible] è Fabio Della Vida, scrutatore [illegible] giovani talenti, sempre presente dove [illegible] sono da scoprire futuri campioni.

Giancarlo Spadoni

Risultati. Maschi: Spagna-Italia 3-0; Francia-Usa 2-1; Russia-Slovenia 2-1; Croazia-Argentina 2-1. Femmine: R. Slovacca-Cile 3-0; [illegible]. Ceca-Usa 3-0; Argentina-Corea 3-0; Croazia-Sud Africa 2-1.

Ai tifosi: «Tnt Alpitour, speriamo di vincere il campionato»

I due cubani già a Cuneo

Hernandez e Roca da ieri in città

CUNEO. Cioccolata calda e pa[illegible] al prosciutto al bar pasticceria «Sillano» di corso Nizza. E' cominciata così [illegible] prima giornata [illegible] dei cubani Josvanhy Hernandez, 26 anni, e Alain (si pronuncia come si scrive e non alla francese) Roca, 20. Arrivati nella notte, erano le [illegible] passate, da Sportilia, dove tutta la Nazionale caraibica è [illegible] ritiro, hanno dormito fino alle 9. Poi il team manager Marco Pistolesi, loro guida e insegnante di italiano in questa prima avventura all'estero, li ha svegliati e accompagnati alle visite mediche e dal fotografo per le prime immagini ufficiali.

Dopo le 11 una piccola passeggiata (corso Nizza, piazza Galimberti e [illegible] pezzo di via Roma) nelle strade [illegible] Cuneo. Josvanhy è più scanzonato, dall'alto dei suoi 208 centimetri, si godeva i tanti sguardi di tifosi e tifose. Il ventenne Alain, invece, ha osservato tutto [illegible] attenzio[illegible] senza risparmiare domande. A Cuba sono due celebrità, per la vittoria nella «World League» Fidel Castro ha regalato a tutti i giocatori un'auto [illegible] un alloggio [illegible] L'Havana. Hernandez ha scelto una «Peugeot 406», Roca ha preferito una fiammante «Fiat Bra[illegible] verde metalizzato. La passeggiata porta i due campioni in farmacia, devono acquistare una borsa per [illegible] ghiaccio. In piazza Galimberti la farmacista li riconosce: «Non [illegible] possiamo più di arrivare secondi, dovete aiutarci a vincere». Per Alain e Josvanhy è l'occasione per salutare i tifosi: «Attraverso "La Stampa" vorremmo dire agli appassionati della Tnt Alpitour e del volley, che siamo a Cuneo per dare il massimo, speriamo di portare in alto [illegible] squadra e di vincere il campionato».

Josvanhy Hernandez (a sinistra) [illegible] Alain Roca con il team manager della Tnt Alpitour Marco Pistolesi (BEDINO)

Josvanhy è sposato, ha un figlio di 3 anni e la moglie è in attesa di un secondo bambino che - dice [illegible] orgoglio - nascerà a Cuneo. Alain è «single» [illegible] [illegible] becca gli «sfottò» del compagno [illegible] capitano della Nazionale ogni volta - è accaduto spesso - che una ragazza s'è voltata a guardarlo. «Cuneo [illegible] piace - dicono - speriamo che [illegible] dicembre [illegible] faccia troppo freddo».

Ieri pomeriggio è stato anche il giorno del primo allenamento al Palazzetto, ma solo oggi i due campioni incontreranno il palleggiatore Nikola Grbic, l'uomo che dovrà mandarli [illegible] segno. Il resto della squadra ha vinto l'ultima amichevole della stagione. Trascinati da Cristian Casoli, i ragazzi di Silvano Prandi hanno rimontato due set alle Jucker Padova e con Rigoni e Cussotto in campo al posto di Gallotta e Pascual hanno entusiasmato il pubblico di Casale.

Intanto, è tempo di presentazioni ufficiali. Ieri mattina i cuneesi - grazie alla finale scudet[illegible] giocata [illegible] alla conquista [illegible] Coppa delle Coppe e Supercoppa europea - sono stati protagonisti della presentazione del Campionato. Stasera, invece, i riflettori saranno tutti per loro alle «Cantine Marchesi di Barolo» dove alle 18,30 sarà illustrata la squadra. L'appuntamento [illegible] incomincerà con una visita guidata tra le storiche botticlie che hanno fatto la storia del re dei vini piemontesi, poi tra carri carichi d'uva [illegible] operai al lavoro arriveranno i campioni. Davvero beneaugurante è lo slogan creato dall'azienda padrona di casa: «Alla Tnt Alpitour vogliamo portare il nostro buon viaggio nel Campionato con il rosso e il bianco dei vini di Langa e il verde delle nostre colline».

Luca Ferrua

GRANDA SPORT

[illegible]

Si presenta il Giro delle Valli monregalesi

Domani alle 19 al ristorante «Borsarella» [illegible] presenta il Giro delle Valli monregalesi. Ospite d'onore il campione francese Charlie Gaul. [p. s.]

Panathlon

Cinema, montagna e freeclimbing

All'azienda turistica «La Bisalta» in frazione Rivoira di Boves stasera alle 20,15 si svolge la conferenza mensile del Panathlon Club International Cuneo presieduto da Sergio Levico. Tema della serata, «Cinema e montagna, dal freeclimbing alla satira di costume», relatore sarà Dionisio Zavadlav, panathleta del Club Langhe, esperto alpinista, componente della Commissione distrettuale disabili. [r. s.]

Calcio

Stasera le finali del «Pierino '98»

Si conclude il «Pierino '98», torneo giovanile organizzato dal Gs Koala di Mussotto d'Alba. Stasera alle 20,15 scenderanno in campo Roero e Bra che si contenderanno [illegible] titolo Pulcini e Albese e Fossanese per il successo Esordienti. Alle 21,15 finale Giovanissimi ancora tra Fossanese e Albese. I risultati delle semifinali. Fra i Pulcini: Roero-Europa 5-4, Bra-S. Cassiano 1-0. Esordienti: Albese-Europa 1-0 e Fossanese-Sportgente 2-1. Giovanissimi: Albese-Sportgente 9-0 [illegible] Fossanese-Bra 6-5. [a. s.]

Podismo

Caraglio, una serata con la Course Napoléon

Alle 19 di domani al «Quadrifoglio» di Caraglio serata di presentazione della rassegna stampa [illegible] della videocassetta (in italiano e francese) della Course Napoleon '98, la rassegna internazionale che ha coinvolto oltre 350 persone. [r. s.]

Il trionfatore (lombardo di 24 anni) ingaggiato dalla squadra di Cipollini

Trofeo Alpi del mare, vince Guerra

Ieri la corsa per Dilettanti si è decisa allo sprint

CUNEO. Il ventiquattrenne lombardo Alessandro Guerra ha vinto ieri allo sprint il secondo «Trofeo Alpi del mare» per ciclisti Dilettanti; nella volata in via Roma, dopo 207,200 km di corsa alla media oraria [illegible] 42,543, col tempo di 4h52'22" ha preceduto Alessandro Romio: entrambi sono del Gs Italfine Podenzano. Terzo, Luca De Angelli. Guerra (da 6 anni Dilettante) passerà professionista nella «Saeco» di Cipollini.

La Nizza-Cuneo si è movimontata a Imperia con una fuga di 11 atleti. Al Gpm sul Colle di Nava, primo Tonetti (Brunero Bongioanni Mapei) su Romio. A Mondovì fuga decisiva di Guerra, De Angelli, Romio, Pofilet (Francia), Gustov (Ucraina) [illegible] Loubser (Svizzera). Agli [illegible] km se ne va Romio, con Guerra e De Angelli. Poi il traguardo. Alla premiazione (sul podio, fra gli altri, i direttori della gara Boudet e Tealdi), il sindaco di Cuneo Rostagno e di Nizza (rappresentato dall'assessore Le Deunff) hanno ricevuto [illegible] «Torchietto» d'argento «Satiz». Coppa d'argento del consigliere della Provincia di Torino Cerchio al direttore della Satiz Santino Dainese. [l. t.]

La volata vincente ieri in via Roma nella Nizza-Cuneo di **Guerra** sul compagno di squadra **Romio** (BEDINO)

Scendete [illegible] strada, la rivoluzione [illegible] nell'aria. Una rivoluzione che ha un solo nome. Honda Civic, ma numerose versioni [illegible] cui scegliere: [illegible] 75 [illegible] 160 cv della ineguagliabile 1.6 VTI VTEC. È [illegible] nuova rivoluzione, sempre bella e inimitabile. Partecipare, ora [illegible] che mai, [illegible] [illegible] scelta di stile

VERSIONE	1.3 Arctic Age	1.4 Anniversary	1.5 LS	1.6 ES VTEC	1.6 Ti
POTENZA MAX. CV	75	90	114	160	150
PREZZO* chiavi in mano	24.200.000	27.700.000	30.300.000	35.300.000	41.000.000

*Prezzo promozionale A.P.I.E.T. esclusa

Da **L. 24.200.000****

Honda
First mark, then machine.

Concessionaria Ufficiale

BIAUTO

Cuneo - Via Savona, 81 - Tel. 0171 - 34.63.76

L'ORÉAL
PARIS

ROUGE PULP

ROSSETTO ULTRABRILLANTE
COLORE INTENSO A LUNGA TENUTA

Più di un rossetto, è potere d'attrazione.
Colori intensi a lunga tenuta che rendono
le labbra brillanti come non mai.

L'ORÉAL
COROLLE

Milla Jovovich porta Rouge Pulp nuance ORANGE FEVER

L'ORÉAL
PARIS
Perché io valgo.

L'ORÉAL e LA RINASCENTE ti invitano al nuovo stand
" I TREND DELLA MODA E IL TRUCCO IN DIRETTA "
Vieni a trovarci.

A Torino in via Lagrange dal 14 settembre. Il truccatore sarà presente dal 16 al 21 settembre.
A Milano in piazza Duomo dal 21 settembre. Il truccatore sarà presente il 25 settembre.

SPAZIO AFFARI

[redacted]

TORINO CITTA'

VIA Cherubini vendiamo appartamento libero composto da ingresso camera cucina bagno. Gabetti 011 248.1653.
VIA Filadelfia pressi via Pozzomo ristrutturato 5º piano camera tinello cucinino bagno. Gabetti 011 358.393.
VIA Marsigli signorile piano alto [redacted] 2 [redacted] tinello cucinino servizi. Immobiliari Associati 011 318.8888.
VIA San Francesco da Paola sala bicamere cucina biservizi termoautonomo belle finiture. Tel. 011 811.1782 - 0348 262.0588.
VIA S. Donato fronte Giardini ottima palazzina Liberty particolare appartamento mq 200 su 2 livelli. Tel. 011 598.195.
VIBERTI via Fattori [redacted] tinello libero L. 110 milioni in recente panoramica palazzina. Gabetti 011 549.045.
ZONA Barca in complesso residenziale alloggio mq 75 anno 1987 L. 185 milioni. Tel. 011 273.5361.
ZONA Nizza via Belardi ingresso 3 camere tinello cucinino bagno ripostiglio ampio. Gabetti [redacted] 011 663.3574.

[redacted]

A. BEI[redacted] Fornaci stabile signorile ottima esposizione appartamento panorami[redacted] mq 160. Casamarket 011 650.9219.
A. TOSCANO SPA Cascine Vica corso Francia lussuoso soggiorno camera cucina bagno ampi giardini L. 189 milioni. Tel. 011 561.3050.
[redacted] Rivalta fronte parco villino indipendente di pregio su 2 piani giardino mq 250. Emmedue 011 562.8487 [redacted].504.
BALDISSERO Rivodora panoramiche ville uni/bifamiliari, rifiniture di pregio e ampio giardino. Esim 011 480.135.
BEINASCO (Borgaretto) ca[redacted] da ristrutturare 11 vani terreno mq 2700 fronte strada L. 330 milioni esclusi perditempo. Navona Case 011 933.8587 - 0336 925.111.
CANTALUPA palazzina alloggi nuovi salone cucina [redacted] camera biservizi sottotetto o giardino box termoautonomo da L. 248 milioni. GR 011 505.039 - 0121 353.211.
CASCINE VICA ampio recente soggiorno living 2 camere cucinotta bagno termoautonomo. Gabetti 011 956.6022.
CHIERI ampio rustico ristrutturato libero [redacted] bella posizione terreno. Tel. 011 941.5157.
CHIERI lato Pino impresa vende villa signorile ampio garage giardino privato [redacted]. Tel. [redacted] 1 941.3435.
CHIERI vero affare appartamento signorile comodo e soleggiata posizione mq 175 box doppio. Gabetti 011 947.8757.
CIRIE' nel centro storico in immobile finemente ristrutturato disponiamo di alloggi signorili vario metrature prestigiosi negozi e ultimi box. Gabetti 011 920.7553.
[redacted]ZE vendesi alloggetto centrale [redacted] cucina bagno giardinetto affarone. Tel. 011 936.7672.

COLLEGNO
borgata Paradiso signorile in nuova palazzina nel verde 2 camere tinello servizi. Gabetti 011 405.3870.

COLLEGNO [redacted] Francia complesso [redacted] alloggio mq 120 composto [redacted]: ingresso 4 camere cucina 1 servizio box auto libero vende. [redacted] 2. Tl. 011 382.1555.
COLLEGNO recente piano alto soggiorno cottura 2 camere bagno termoautonomo L. 200 milioni. Gabetti 011 405.3870.
EREMO via Colle [redacted] Cadibona panoramica villa immersa nel verde volendo divisibile. Gabetti Moncalieri 011 642.563.

[redacted] La Mandria all'interno del parco, in zona esclusiva con sorveglianza p[redacted] e confinante con i campi Golf de 'I Roveri', villa prestigiosa in 4000 mq. Martinetto Immobiliare 011 924.4432.
GASSINO nel verde villa di 150 mq totali garage tavernetta giardino. Comoda mezzi pubblici. Esim 011 480.135.
LA MANDRIA (Fiano) interno parco stupenda villa mq 800 terreno mq 30 mila frutteto e laghetto. Tel. 0123 417.859.
LEINI' villa unifamiliare mq 3[redacted] piani più seminterrato mq 250 e giardino. Fiminter Immobili 011 517.0021.
MAPPANO recentissimo salone 2 camere cucina doppi servizi più mansarda collegata mq 90 box auto. Tel. 011 546.065.
MONCALIERI [redacted] Roma via Cellini signorile libero ristrutturato camera tinello cucinino bagno. Edicasa 011 581.3535.

[redacted]
Pioccardo signorile salone 2 camere cucina cameretta 2 bagni cortile posto auto. Gabetti 011 642.563.

[redacted] Moriondo porzione [redacted] mq 240, su 2 piani giardino mq 300 box ex ristrutturata. Casasi 011 647.2425.
MONCALIERI precollina villa mq 320 lussuosamente ristrutturata con giardino. Fiminter Immobili 011 517.0021.
NICHELINO complesso 'I Portici' nuova costruzione ing[redacted] soggiorno camera bagno a L. 135 milioni. M. Case Sas 011 770.7531.
NICHELINO complesso 'I Portici' nuova costruzione alloggi di sogg[redacted] 2 o 3 camere e servizi a partire da L. 245 milioni. M. Case Sas 011 770.7531.
NICHELINO largo delle Alpi 9º piano con terrazzo coperto e sottotetto soggiorno cucina 2 camere 2 bagni 2 balconi cantina box doppio. L. 260 milioni. Martinetto Immobiliare 011 924.4432.
NICHELINO zona Debouché nuova costruzione libero 4º piano luminoso ingresso living su soggiorno camera letto bagno. Pastore Immobili 011 434.4645.
OULX via Dei Laghi libero ampio bilocale [redacted] terrazzino box giardino condo[redacted]. Studio Audi 011 812.5222.
PECETTO ottima posizione soleggiata villa uni/bifamiliare mq 320 abitabili box giardino 2000 mq. G. & V. 011 660.4291.
PECETTO porzione [redacted] ristrutturato luminoso mq 300 giardino privat[redacted] box auto. Gabetti Opim 011 947.8757.
PECETTO unità indipendente ristrutturata salone studio 2 camere cucina 3 bagni box giardino. Gabetti 011 660.4240.
PINO TORIN[redacted] pietra del [redacted] panoramico versante Chieri alloggio salone 3 camere cucina biservizi box auto monolocale mansardato con servizio giardino condominiale vende. Area 3. Tel. 011 382.1555.
PIOSS[redacted] palazzina in costruzione signorili appartamenti mq 70/95 L. 1 milione 878 mila mq box. Helvetia 650.3103.
REAGLIE in palazzina con giardino [redacted] dominale appartamento su 2 livelli terrazzi frutteto privato box. S.R.C. 669.2777.
RIVALTA villa salone 4 camere cucina 3 bagni giardino ampio garage taverna e servizi. Gabetti 011 956.6022.
[redacted] **CANAVESE** villa del 1986 [redacted] 2 livelli finiture eccezionali L. 890 milioni. Fiminter[redacted]
RIVOLI Bruere [redacted] trasferimento alloggio ingresso 3 camere cucina [redacted] gno affare. Tel. 011 936 7672.
RIVOLI centro stabile signorile recente costruzione alloggio [redacted] mq [redacted] box L. 360 milioni. Piemontimmobili 011 937.7082.
RIVOLI impresa vende alloggio panoramico 105 mq con taverna giardino box doppio posto auto. Tel. 011 220.5421.
Prono **RIVOLI** in corso Francia [redacted] golo [redacted] Laumann alloggi in [redacted] costruzione da 55 a 150 mq ampi terrazzi box auto. DE AMBROSIS vende, [redacted], 011 318.1244 - 318 6262.
RIVOLI libera porzione bifamiliare sa[redacted] 4 camere cucina tripli servizi [redacted] garage lavanderia giardi[redacted]. Panero 537.109.
RIVOLI recente bilingressi ampio salone 2 camere cucina biservizi 3 arie mq 170 box. I.G.I. 011 663.5440.

[redacted]**DE D'ULZIO** centrale panoramicissimo elegantemente arredato salone 2 camere cucinino garage L. 400 milioni. Expocasa 0122 850.352 - 011 505.208.
SANSICARIO residence n. 4 vendesi [redacted] ristrutturato al piano terreno libero su 3 lati trattative riservate. Tel. [redacted] 225.7340.
[redacted] villa nuova costruzione [redacted] bifamiliare ampio seminterrato terreno mq 2000. Stemo Case 011 533.434.
[redacted] bifamiliare Rivoli vendesi ottima posizione grande metratura parco L. 1 miliardo 200 milioni. Tel. 011 936.7672.
VILLA collina Moncalieri su 2 livelli 360 mq più 2500 m[redacted] giardi[redacted] privato [redacted] box posto auto, [redacted].R.C. 669.2777.

PIEMONTE

AFFARONE colline panoramiche Monferrato vista 360 gradi vendesi caratteristico cascinale su due piani completamente ristrutturato, soffitti in mattoni a vista, composto ampia cucina, soggiorno, tre camere letto, servizi, fienile. Terreno annesso a corpo unico mq 5.000 circa adibito: frutteto, nocciolato, orto, bosco. Richiesta L. 256 milioni. Tel. 0383 92.909.
CASETTA libera 4 lati 7 vani 2 servizi box 1.200 mq. terreno collina Murisengo affare L. 165 milioni. Tel. 011 540.947.

VALLE D'AOSTA

LILIANES villetta indipendente su un livello di circa 100 mq con giardino e posto auto. Gabetti 011 57.672.

LIGURIA

A. CERIALE vista mare bel bilocale attico posto auto affare L. 175 milioni. Casa di Liguria 0182 555.627 - 0337 261.676.
ALASSIO appartamento affacciato sul mare con 2 terrazzi e box 3º piano mq 170. Tel. 0182 660.795 - 0335 524.5777.
ALASSIO impresa vende direttamente bi/trilocali nuovi a partire da L. 250 milioni (consegna estate '99) possibilità box posto auto. Tel. 0182 642.645.
ALASSIO occasione ampio bilocale termoautonomo giardino [redacted] 130 [redacted] posto auto [redacted] L. [redacted] milioni da impresa. Tel. 0182 50.158 - 0347 489.6204.
[redacted] Parco delle Ninfee ampio [redacted] cale con terrazzo mq 130 vista ma[redacted] panoramica cantina. Tel. 0182 642.645.
ALASSIO via Dante (50 [redacted] mare) attico con ampio terrazzo completamente ristrutturato 2 camere 2 bagni sala cucina vista mare. Tel. 0182 642.645.
[redacted] da impresa bilocale termo autonomo con ampio terrazzo e posto auto. 50 mt mare L. 210 milioni arredato nuovo. Agevolazioni di pagamento. Tel. 0182 50.158 - 0347 4[redacted].6204.
ALBENGA 30 mt mare bel bilocale spazioso balconata L. 198 milioni. Case di Liguria 0182 555.627 - 0337 261.676.
CERIALE bilocale soleggiato tenuto molto bene con 2 balconi vista mare affare L. 140 milioni. Tel. 0182 992.599.
CERIALE occasione monolocale con balcone cantina affarissimo L. 105 milioni. Fondocasa 0182 931.615.

CERIALE
vendesi villino 300 mt mare indipendente ingresso soggiorno cucinino 2 camere servizi giardino. Tel. 0182 930.895 - 0337 221.279.

DIANO MARINA vendiamo villa mq 200 più grande garage magazzino [redacted] giardino vero affare. Tel. 0335 580.3338.
FANTINO Ceriale splendido tre locali [redacted] modo [redacted] termoautonomo posto auto L. 210 milioni. Tel. 0182 991.055.
[redacted] **LIGURE** appartamento di [redacted] mq termoautonomo giardino ottimo affare. Fondocasa 019 680.710.
FINALE LIGURE centro in palazzina in rifacimento bilocale ristrutturato solo L. 245 [redacted]. Tel. 019 692[redacted].
[redacted] bilocali nuova costruzione possibilità vista mare box e giardino da L. 160 milioni. Tel. 019 676.088.
[redacted]**ETRA LIGURE** via Como arredato soggiorno con cucinetta 2 camere bagno box. Sabatelli Immobili 011 [redacted].
PIETRA LIGURE viale Repubblica [redacted] 55 mq ottimo investimento L. 180 milioni. Fondocasa 019 615.951.
[redacted] **LIG**[redacted] mare appartamento vista mare termoautonomo 100 mq L. 295 milioni. Gabetti 019 677.307.
[redacted] ampio bilocale comodo centro a servizi buone condizioni L. 145 [redacted]. Fondocasa 0184 591.670.

COSTA AZZURRA

[redacted] **AFFARE** [redacted] mare centrali mono/bi/trilocali da L. [redacted] milioni. Tel. 0182 555.627 - 0337 261.676.
A. JUAN LES PINS affare vicino mare nuovi mono/bilocali da L. 80 milioni ampi terrazzi soleggiati. Tel. 0182 555.627.
A. LIQUIDIAMO centro Nizza 50 mt mare monolocali 30 mq da L. 75 milioni, bilocali 50 mq da L. 155 milioni, trilocali mq 80 da L. 170 milioni. Anche affitto assicurato. Interim 011 599.782.
A. MENTONE Roquebrune vicino mare vista mare splendido trilocale piano alto ampio terrazza. Tel. 0182 555.627.
A. NIZZA zona Centro nuovi splendidi monolocali da L. 75 milioni reddito bancario garantito 7,5%. Tel. 0182 555.627.
AFFARE Antibes Los Pins fronte [redacted] loggi nuovi accesso spiagge L. 25 milioni più piccola rata. Italgest 0184 449.072.
AFFARE Antibes mare vista mare ville indipendenti giardino, terrazze L. 87 milioni più piccola rata. Italgest 0184 449.072.
AFFARE Cannes fronte mare vista mozzafiato residenza nuova bilocali terrazzo da L. 200 milioni. Italgest 0184 449.[redacted].
AFFARE Cannes Theoule villette sul mare vista mozzafiato piscina da L. 88 milioni più piccola rata. Italgest 0184 449.072.
AFFARE Mentone Garavan fronte mare introvabili alloggi nuovi da L. 27 milioni più piccola rata. Italgest 0184 449.072.
AFFARE Nizza alloggi nuovi vacanza/investimento reddito garantito 7% L. 45 milioni più piccola rata. Italgest 0184 449.072.
A Mentone nuovo lancio cantiere appartamenti da L. 96 milioni. Italimmobili 011 771.1980 - 771.1918.
[redacted] affare introvabile alloggi piloni vista mare parco piscina tennis da L. 180 milioni. Italgest 0184 449.072.
NIZZA in villa d'epoca con [redacted] vicinissimo mare: 2/3/4 locali terrazzo, giardino, parking. Ristrutturati. Bankimmo [redacted] 493 160.687.
NIZZA promenade splendido alloggio [redacted] cale ristrutturato grande terrazza vista mare. Tel numero verde 167.140.420.
NIZZA vicino mare splendido monolocale terrazza vista panoramica garage FF. 330 mila. Giovanni 0033 612.103.385.

[redacted]

A. TOSCANO SPA corso Sebastopoli locale commerciale 35 mq angolare forte passaggio 1 vetrina su strada cantina e [redacted] L. 168 milioni. Tel. 011 561.3050.
[redacted] fabbricato plurialtività libero 220 mq corso Racconigi/Frejus ottimo stato interno. Consuledile 011 437.4000.

CAPANNONI
da ultimare 2 unità mq 2400 caduna più mq 600 uffici abbinabili vendesi/affittasi. Fronte autostrada To-Sv tra uscite Carmagnola e Ma[redacted]. Tel. 0172 471.111.

[redacted]
adiacente aeroporto nuova realizzazione polo industriale artigianale magazzini. Lotti [redacted] 20000 mq coperti. Gabetti 011 539.007.

CORSO Regina basso fabbricato di 300/400 mq più uffici e cortile privato. Tel. 0335 349.394 - 011 660.1626.
GABETTI Lingotto fronte via grande traffico locale commerciale mq 1250 frazionabili 20 vetrine magazzino. Tel. 011 539.007.
[redacted] Nichelino zona industriale capannone 600 mq palazzina uffici 300 mq ampia area libera. Tel. 011 539.007.
PRIVATO vende magazzino interno cortile servizi uffici mq 165 via Ellero [redacted] Lingotto. Tel. 011 696.4927.
TROFARELLO capannone di 600/800 mq [redacted] ampi piazzali vendesi a prezzo [redacted] realizzo. Tel. 0335 349.394 - 660.1626.
VENDONSI liberi uffici centrali stabile signorile su 2 piani mq 650 ingressi condominiale e privato su strada box e posti auto. Tel. 011 500.178 - 595.652.
VIA S. Teresa elegante palazzo d'epoca 1º piano ufficio con doppi ingressi [redacted] vani doppi servizi. Intemau 011 812.4208.

BOX AUTO

[redacted] in blocco 6 boxes [redacted] costruzione a L. 78 milioni totali vendita anche singola. M. Case 011 770.7531.
PIAZZA Arbarello adiacente (via [redacted] Misericordia) liberi posti auto in silopark meccanizzato. IPI 011 561.7091.

[redacted]

BRUINO centro lotto di terreno residenziale licenza singola. Navona Case 011 933 8587 - 0336 925.111
[redacted] lotti di terreno residenziale [redacted] soluzioni. Navona Case 011 933.8587 - 0336 925.111

TERRENO INDUSTRIALE VENDESI
privato vende terreno mq 4700 con progetto approvato per capannone industriale e uffici mq 1200 raddoppiabile. Cintura Torino prossimità autostrade Torino-Aosta e Torino-Milano. L. 360 milioni Tel. 011 680 4090.

IMMOBILIARE ACQUISTO

TORINO CITTA'

[redacted] piccolo massimo camera cucina [redacted] ricerco in vendita pagamento contanti. Sig. Lorenzini 011 817.8215.
[redacted]E professionista acquista appartamento signorile zona centro o.o fronte collina. Esim 011 480.135.
CERCHIAMO appartamenti 2/3 [redacted] in casa bella zona ben servita pagamento in contanti. Centro Casa 011 562 [redacted]
GABETTI SPA ricerca per coppia con [redacted]lio 2/3 camere cucina max L. 220 mili[redacted]. Pago contanti. Sig.ra Garro 011 57.672.
SABATELLI IMMOBILI 011 655.358 cerca appartamenti liberi in Torino e provincia. Pagamento contante.

TORINO PROVINCIA

[redacted] casetta rustico o cascinale [redacted] terreno in Torino max 40 km. 'La Borsa' 011 368 482

LOCALI UFFICI [redacted]

[redacted] immobiliare cerca capannoni industriali liberi per in[redacted] Torino [redacted] ma cintura. Tovo 011 537.350.

RICERCHIAMO
in acquisto
(per societa' di servizi S.p.a.)
In Torino
FABBRICATO
minimo 1500 mq
CASAPIEMONTE HERMADA
Tel. 011 819.1000.

AFFITTI OFFERTE

TORINO CITTA'

A.A. CASAFFITTI Crocetta signorile 2 [redacted] gressi salone [redacted] camere cucina 2 servizi vuoto. Tel. 011 593.901 r.a.
[redacted] 011 [redacted] piazza Gran [redacted] signorile ristrutturato salone 2 camere [redacted] biservizi [redacted].
ACCOGLIENTI appartamenti arredati vuoti metrature prezzo uffici stesso stabile. Interacta 011 [redacted].
[redacted] pied- -terre (no abitazione) a referenziati, angolo coltura, termo autonomo, zona Lucento. Tel. 011 941.5407.
COLLINA in villa signorile alloggio 4 [redacted] mere soggiorno cucina biservizi box giardino. Tel. 011 537.445 - 898.9264.
CONSULEDILE 011 437.4000 [redacted] Ventimiglia signorile salonone 2 camere cucina biservizi L. 1 milione 200 mila mese.
LUNGOPO in casa d'epoca signorile splendida vista mq 200 ultimo piano, posto auto. Tel. 812 3444.
MONOLOCALI con cucinino e bagno acqua centralizzata ben arredati in bella casa. Di Salvatore 011 581.7183

TORINO PROVINCIA

AIRASCA: affittasi alloggio 3 camere servizi. Tel. 011 986 5363.
BARDONECCHIA privato affitta annualmente bilocali in Borgo Vecchio. Tel. 011 650.3026 dalle 9/12 alle 15/19 oggi
SIGNORILE in [redacted] giardino (Collegno) salone 3 camere [redacted] 2 bagni tavernetta garage. Centro Casa 562 3888.

LIGURIA

BORGHETTO S. SPIRITO affittasi alloggi mesi invernali a partire da L. 450 mila. Punto Edinord 0182 970.777
OSPEDALETTI sul mare alloggio mobiliato 3 posti letto affitto da ottobre e seguenti. Tel. 0184 662 102

[redacted]

A banca e fiduciarie affittiamo in Settimo Torinese centrale 200 mq open space 7 vetrine ampio cavo'. Tel. 0338 208.[redacted]
ADIA[redacted]**NZE** Grattacielo Lancia affittasi locale di 1700 mq uso capannone uffici Studio Asiago 011 388 544
AFFITTASI studio signorile mq 120 circa corso Tassoni/Regina [redacted]. 011 437.6886 interno 39.
A[redacted] in Settimo strada Cebrosa capannoni industriali da 400/500/900 mq completi di uffici, impianti cortili [redacted] pendenti. Sapri 011 541 552.
BASSO fabbricato uso commerciale corso Traiano superficie 550 mq. Bem Rondian 011 588.1000
CENTRO uffici magazzini parcheggio [redacted] vato segreteria, sala riunioni. Tel. 011 315.7111.
CORSO Francia/Marche capannone 800 mq più 160 uffici e servizi ampio piazzale. Tel. 0335 349 394 - 011 660.1626.
LOCALE uso ufficio negozio mq 50 con servizi in moderno stabile affittasi zona Mirafiori. Tel. 011 347.2287.
PALAZZINA uffici 900 mq con parcheggio Torino Sud pressi scalo intermodale Bem Fondiari 011 568 1000.

[redacted]

TORINO CITTA'

A.A.A.A. [redacted] sol. zionati cerchiamo immobili rapida definizione senza vostre spese. Solo Affitti 011 433 7640.
A.A. A referenzialissimi affittiamo vostri immobili con decorrenza immediata senza alcuna vostra spesa. Kompraco 011 533 914.
[redacted] a[redacted] arredati vuoti aziende francese urge per dirigenti in trasferta Interacta 011 568.3878
CENTRALI arredati 1/2 camere per referenziati solo se in buone condizioni garantita serietà. Agim 561.2686.
CERCHIAMO per nostri clienti referenziati alloggi varie metrature rapide definizioni. Centro Casa 011 562.3888.
DIRIGENTE proveniente estero c[redacted] appartamento precollina collina Pecetto Moncalieri Cavoretto. Tel. 561.2686.

LOCALI UFFICI CAPANNONI

RICERCHIAMO negozio mq 300/400 in zona Torino Nord. Forniamo le massime garanzie Baldini & C. Srl 011 596.771.

AUTOVEICOLI

A. ACQUISTA autovetture max valutazione contanti [redacted] voltura. Via Sant' Ottavio [redacted] Torino (zona Mole). Tel. 011 817.7242
ACQUISTA auto di ogni tipo con voltura massima valutazione. Autosalone D'Elia corso Orbassano 241. Tel. 011 351.320.
ACQUISTA auto fuoristrada camper furgoni frigo e ribaltabili. Ipercar strada Torino 27 Beinasco. Tel. 011 397.1281.
[redacted]**CQUISTA** autovetture usate massima valutazione pagamento contanti. Corso Montegrappa 24 B. Tel. 011 776.[redacted] Torino.
AUTOGILLIA acquista con voltura immediata auto fuoristrada e furgoni max serietà. Corso Umbria 35 To. [redacted]. 011 486.[redacted].
AUTOTORTONA acquista vetture di ogni tipo massima valutazione e serietà. Corso Tortona 9. Tel. 817.1643 - 889 554

VIAGGI E VACANZE

[redacted]HI PENSIONI RESIDENCES

[redacted] **MARINA** Hotel Olimpic *** [redacted] a [redacted] mt mare, camera servizi, telefono, TV. Parking, solarium. Colazione buffet, [redacted] cucina.
[redacted] Albergo [redacted] accogliente fronte mare comfort settembre L. 62 mila ottobre L. 58 mila. Tel. 019 668 265.
[redacted] Hotel Torre Antica *** 019 675.714 centrale [redacted] scelta [redacted], cucina genuina, specialità pesce
RIMINI Bellariva Hotel Villa del prato tel 0541 372 629, moderno, confortevole, cucina casalinga curata dai proprietari, pensione completa settembre L. 40 000 43[redacted]
SANREMO albergo tranquillo terrazze centralissimo e familiare L. 10 55 mila pensione. Tel. 0184 506 924

MATRIMONIALI

[redacted] **MATRIMONIALE CONOSCERSI E...** Massima serietà e riservatezza. Torino corso Peschiera 281. Tel. 011 779 2872 - fax 011 721.[redacted].
CENTRO AGENZIE MATRIMONIALI ASSOCIATE & AUTORIZZATE. La certezza del giusto incontro nell'assoluta serietà. Amicizie - matrimoni Via Giu[redacted] Giusti 3 angolo corso Vinzaglio Torino. Tel. 011 561 1055
[redacted] Studio Matrimoniale Esperienza decennale indiscussa etica professionale. Via Vespucci 34 bis. Tel. 011 568.3242

VARIE

A.A. GIOIELLERIA M.C. 334 832, acquista oro, argenteria, monete, gioielli, in contanti. Corso Peschiera 163. Torino.
A. ALBA GIOIELLI [redacted] 002 compra [redacted] argento preziosi numismatica francobolli. Valuta al massimo. Torino, via Tripoli[redacted]
A. OREFICERIA GE.MA. acquisto oro argenteria monete preziosi [redacted] valutazioni via Madama Cristina 42. Tel. 650 2212.
ORO, monete, medaglie, preziosi, compro [redacted] alt. prezzi. Gioielleria Gemes, via Bertola [redacted] - Torino. Tel. 561 3086

VIAGGIO NELLA LETTURA

3 COLLANE COMPLETE A PREZZI SPECIALI

COLLANA ARGOMENTI DI SCIENZE

Piero Bianucci
Piccolo, grande, vivo. Storie di quark e di galassie, di uomini e altri animali
Premessa di Tullio Regge
pp. X-198, L. 25.000

Enrico Stella
Elogio dell'insetto
Premessa di Piero Bianucci
pp. XIV-214 con 65 t.f.t. a colori, L. 30.000

Aldo Zullini
I giochi della natura. L'evoluzione all'opera
Premessa di Piero Bianucci
pp. XIV-100 con 12 figure nel testo, L. 20.000

Ulrico di Aichelburg
Batteri e virus. Dalla peste all'Aids
pp. VIII-192, L. 28.000

Tullio Regge
Gli eredi di Prometeo. L'energia nel futuro
pp. X-158 con 8 figure nel testo, L. 22.000

Piero Scaruffi
La fabbrica del pensiero. Nuove frontiere dell'intelligenza artificiale
pp. XVI-188 con 25 figure nel testo, L. 25.000

Elisabetta Visalberghi
Storie di scimmie
pp. XII-180 con 12 tavole a colori nel testo L. 30.000

Ulrico di Aichelburg
Rivoluzioni della medicina nel xx secolo. Dai trapianti all'ingegneria genetica
pp. VI-198, L. 25.000

Isabella Lattes Coifmann
Animali amici miei
pp. XII-196 con 27 figure nel testo, L. 25.000

Enrico Stella
Caro papilio. Le mie farfalle e altre storie
pp. XII-212 con 60 t.f.t. a colori, L. 35.000

Maurizio Dapor
L'orologio di Albert. Divagazioni sul tempo tra fisica e immaginario
pp. X-126, L. 20.000

Per la vostra biblioteca, a prezzo speciale: gli undici volumi, con cofanetto in tela, sono in vendita a L. 200.000 (anziché L. 285.000).

COLLANA PROBLEMI DI ATTUALITÀ

Michail Gorbačëv
Vincitori e perdenti. Dall'Urss alla Russia
Prefazione di Ezio Mauro
pp. XXIV-126, L. 25.000

Sergio Quinzio
Incertezze e provocazioni
pp. XII-196, L. 25.000

Gian Paolo Ormezzano
Poveri campioni. La tribù degli assi alla lente di ingrandimento
pp. XII-130 con 21 tavole nel testo, L. 20.000

Alberto Papuzzi
Il mondo contro
pp. VIII-168, L. 25.000

Paolo Guzzanti
L'Italia del duemila
Introduzione di Giuseppe de Rita
pp. XII-92, L. 20.000

Per la vostra biblioteca: i cinque volumi in offerta a L. 80.000 (anziché L. 115.000).

COLLANA DOCUMENTI E TESTIMONIANZE

Norberto Bobbio
L'utopia capovolta
Introduzione di Ezio Mauro
2ª edizione riveduta e ampliata 1995
pp. XXVIII-156, L. 25.000

Norberto Bobbio
Verso la Seconda Repubblica
In appendice la cronologia dei principali avvenimenti politici in Italia 1989-96
a cura di Metella Rovero
pp. XVIII-208, L. 25.000

Primo Levi
Il fabbricante di specchi. Racconti e saggi
Prefazione di Lorenzo Mondo
3ª edizione ampliata 1997
pp. XXIII-193
con 10 disegni di Emanuele Luzzati
L. 25.000

Giovanni Arpino
Il primo quarto di luna e altre storie
Nota ai testi e nota biobibliografica a cura di Metella Rovero
pp. XXIV-161
con 10 disegni di Emanuele Luzzati
L. 25.000

Per la vostra biblioteca, a prezzo speciale: i due volumi di Norberto Bobbio, L'utopia capovolta e Verso la Seconda Repubblica con cofanetto di tela azzurra, sono in vendita a L. 45.000 (anziché L. 50.000).

[redacted] abbonati a «La Stampa» hanno diritto a uno sconto del 20% sulle singole opere. Le offerte a prezzi speciali, destinate ad abbonati e non, si possono richiedere solamente contrassegno all'Editrice La Stampa, Ufficio «Edizioni librarie», via Marenco 32, 10126 Torino (fax 011-6568.933). e-mail: lettere@lastampa.it

I VOLUMI DE «LA STAMPA», DISTRIBUITI DA RCS LIBRI, SONO IN VENDITA PRESSO LE MIGLIORI LIBRERIE

LIBRI DE LA STAMPA

Settembre d'ORO ad ANDORA

L'Alta Moda firmata

ramello

solo fino al 30 SETTEMBRE

GruppoAlta Italia

Cambio vecchia pelliccia e capo in pelle
valutati da 1 a 6 milioni!
...pagamento anche in 12 mesi senza interessi!

Orario autunnale: 15.00-19.30
Sabato e Domenica: 10.00/19,30 continuato - lunedì chiuso
Andora via C.Colombo, 34 tel. 0182. 85950

DOMENICA APERTO

Il Consiglio di Stato dà torto al Tar: soddisfatto il Comune, polemici gli esercenti

Birra in vetro, torna il divieto

Nelle zone a rischio di Torino

Contrordine, baristi. La birra in bottiglie di vetro, a Porta Palazzo e a San Salvario, non si può più vendere. E se qualcuno, dieci giorni fa, aveva riempito cantine e magazzini con scatoloni di bionde e di rosse adesso deve rassegnarsi a tenerli accatastati almeno fino alla fine del mese. E sì, perché il 30 settembre scade l'ordinanza del prefetto che vieta la vendita (ma solo quella, anche il consumo in luogo pubblico e la detenzione dei vuoti) di birra in bottiglia in queste due zone di Torino. Quella stessa ordinanza che, dieci giorni fa, era stata sospesa dal Tar, in ricorso dell'Assobirra, perché avrebbe provocato un «danno grave e irreparabile ai produttori». Invece ieri mattina, il Consiglio di Stato, pur non entrando nel merito del provvedimento, ha ritenuto che non vi fossero i presupposti per una sospensione immediata da parte del Tar. Perciò torna tutto come prima. Si saprà più avanti se - per motivi di ordine pubblico - si può bloccare la birra in bottiglia o no.

Così il vetro verde che contiene la bevanda scolata ad ettolitri in questi due spicchi di città, torna ad essere fuorilegge. E fuorilegge lo è chi la vende e chi la consuma. Non in casa, naturalmente, ma in strada, seduto su un marciapiede, o al tavolino di un bar. Oppure si tiene e si porta appresso i vuoti. Tutto questo non per ragioni di proibizionismo, ma per sicurezza: le bottiglie diventano spesso armi pericolose nelle risse che esplodono di notte.

E mentre l'ecologico vetro torna off-limits, il ministro Ronchi invece progetta - ne parliamo nelle pagine nazionali -, con un apposito disegno di legge, l'esatto contrario: cioè il divieto (per ragioni ambientali) di vendita della birra in lattina. Se dovesse passare questa nuova norma, sarebbe impossibile trovare la bevanda in alcune zone di Torino.

Intanto, fioccano le reazioni sulla scelta del tribunale amministrativo di secondo grado. «E' prevalso il buonsenso» commenta caldo il vicesindaco Domenico Carpanini che ha seguito tutta la vicenda. E spiega: «E' un contributo piccolo ma utile all'impegno per una maggiore sicurezza nelle cosiddette zone a rischio». Ma è l'equazione «birra in bottiglia uguale incidenti, scontri, feriti» che non piace all'associazione produttori di questa bevanda: «Il danno grave e irreparabile cui faceva riferimento il Tar era questo. Un danno di immagine difficile da recuperare, non il danno economico...». Secondo i portavoce dell'associazione, si sta rasentando il paradosso: «Vietare la birra perché ci sono le risse è come prendersela con le pietre dopo una sassaiola. E poi rendiamoci conto che non soltanto la birra è venduta in bottiglie di vetro, ma anche la Coca Cola, e il vino o l'acqua minerale. Insomma: perché solamente le bottiglie di birra sono illegali?».

Il dibattito è aperto. Carpanini: «Nessuno vuole danneggiare nessuno. Questa è un problema di sicurezza. Una rissa a suon di bottiglie di acqua minerale non s'è mai vista. Chi beve troppa birra può perdere la lucidità, diventare violento. Chi beve troppa acqua minerale o troppa Coca Cola al massimo incorre in problemi di stomaco...». I baristi: «Pretendere di riportare la legalità con provvedimenti proibizionistici è assurdo. La legalità si riporta con la polizia e con leggi più severe...». L'Assobirra: «Noi non siamo insensibili ai problemi di sicurezza della gente, ma vogliamo che passi quell'equazione sbagliata tra birra e devianza sociale...».

E ora che accadrà? I portavoce dell'Assobirra non si sbilanciano: «Aspettiamo le motivazioni, prima di pronunciarci...». Il prossimo passo lo faranno i vigili urbani che passeranno di negozio in negozio, di locale in locale, ad annunciare che l'ordinanza è tornata in vigore. E a qualcuno sgarra si espone a multe salatissime. Scatta l'articolo 650 del codice penale che tradotto in soldoni significa arresto fino a tre mesi e ammenda fino a 400 mila lire.

Lodovico Poletto

Il vicesindaco **Domenico Carpanini** soddisfatto dalla sentenza del Consiglio di Stato

Il contrordine ha colto di sorpresa i baristi che ora si trovano con i magazzini pieni

SOCIALE

Offriva sesso per prestiti

Prestiti con interessi che talvolta superavano l'800 per cento, serate a sfondo erotico organizzate da un presunto strozzino per convincere funzionari di banca ad elargirgli favori e finanziamenti: sono questi gli argomenti di un processo per usura che si è aperto ieri in tribunale. Al centro della vicenda c'è Giuseppe Mazzone, imputato, insieme ad altre sei persone tra cui alcuni dirigenti della ex banca Ceriana di Torino (ora Cassa di Risparmio di Parma e Piacenza, che ha chiesto di costituirsi parte civile). L'inchiesta, denominata «usura e squillo» del pm Cristina Bianconi e dell'ispettore Neglia, portò alla scoperta di una serie di estorsioni, e al giro delle giovani donne offerte ai funzionari di banca per facilitare i finanziamenti. Solo una decina delle numerose parti lese ha chiesto di costituirsi parte civile. Si riprende domani.

Al Giovanni Bosco

Domani l'ultimo saluto a Malcolm Skey

Domani ultimo saluto a Malcolm Skey, lo scrittore inglese trovato agonizzante a Porta Palazzo, poi morto per una emorragia cerebrale conseguente ad una caduta. I funerali alle 11,45, quando il carro funebre partirà dalla Camera ardente dell'ospedale Giovanni Bosco. Poi la funzione al Cimitero generale di corso Novara. Malcolm Skey sarà cremato e le sue ceneri poi portate in Inghilterra dalla madre e dal fratello che giungeranno a Torino solo nei prossimi giorni.

Sarà, domani, un affettuoso addio allo scrittore che da anni aveva deciso di vivere nella nostra città. Attorno alla bara si raccoglieranno gli amici e tutti coloro che lo avevano conosciuto, amato, stimato. Di lui continueranno a parlare le sue opere, il dizionario, le traduzioni, gli scritti: l'eredità di un uomo che ha sempre voluto vivere intensamente la sua vita.

SPECIALE

Il quadro nel Santuario Madonna del Sasso

EMANUELE (non vuole che scriviamo di più su di lui) ha in casa un quadro che rappresenta la deposizione dalla Croce. Scrive: «Mi pare sia ad olio. Questa tela è della mia bisnonna e proviene da Andria, quindi ha sicuramente una datazione che parte dai primi anni del Novecento. Vorrei sapere se ha qualche valore commerciale oltre a un indiscusso valore affettivo. Da quello che è visibile non esiste la firma dell'autore. Potrei saperne di più?».

Sì e no di copia. Spiega infatti il professor Ferdinando Viglieno Cossalino: «E' la riproduzione del dipinto "Il trasporto di Gesù al sepolcro" di Antonio Ciseri (1821 - 1891). Il dipinto originale si trova nel Santuario della Madonna del Sasso a Locarno. Purtroppo il quadro del lettore non ha alcun valore commerciale».

★ C'è un'arpa in casa di un lettore anonimo che vorrebbe sapere a che epoca risale: «E' dell'inizio del XIX secolo - spiega l'esperto -; purtroppo la maggior parte di questi strumenti non si possono più utilizzare poiché si trovano in condizioni disastrate; il loro restauro è antieconomico e comunque, anche se restaurati, il rendimento non sarebbe aderente alle moderne esigenze. Che farne? Sono piacevoli oggetti da arredamento e il loro valore si aggira da mila a due milioni di lire».

★ «Ho ereditato dai nonni - scrive Marianna G. - due quadri. Un ritratto di donna, purtroppo in non buone condizioni e forse da restaurare, e un paesaggio montano. Quest'ultimo è firmato G. Colmo».

La lettrice non sarà delusa. Il professor Viglieno Cossalino dice: «Il ritratto ovale di dama (certo da restaurare) con la sua cornice dorata sembra opera di un pittore francese probabilmente attivo verso la metà del Settecento. Il suo valore è di circa 3 milioni. Piacevole il paesaggio montano di Giovanni Colmo (Torino 1867 - 1947), artista abbastanza ricercato dal collezionismo piemontese; il valore dell'opera è di due milioni circa».

★ Luigi Bianco possiede una «Nuova enciclopedia popolare, dizionario generale, in 12 volumi rilegati, con inizio stampa nel 1842 e termine stampa nel 1848, editrice Giuseppe Pomba». Il dottor Pier Luca Monge della libreria antiquaria Peyrot spiega: «Fu un'opera di ampio respiro che trattava, fra gli altri argomenti, di agricoltura, anatomia, antropologia, architettura, astronomia, botanica, chimica, chirurgia, economia, fisica, matematica, ottica e musica. L'opera è costituita di 12 volumi di testo più uno di tavole incise. L'esemplare del lettore, da quanto egli dice, risulta mutilo del volume di tavole: che deprezza sensibilmente il valore dell'opera e il suo interesse per una eventuale vendita. L'opera completa in 13 volumi ha un valore di mercato a privati di circa un milione e 200 mila lire».

★ Giancarlo G. di Venaria: «Possiedo un quadro commorativo della Sacra Sindone esposta nel maggio del 1898. Può avere un valore?». L'immagine della SS. Sindone, impressa su seta, circondata da fregi nei colori blu, rosso e oro, riportante il titolo «Imago sacratiss. Sindonis D.N.I Christi quam taurinenses in sacrario regis religiose venerantur ab archetypo derivata», fu stampata in ricordo dell'Ostensione del e fu distribuita alla mostra dell'Arte Sacra dello stesso anno, spiega Pier Luca Monge. E sostiene: «Come tutti i ricordini celebrativi è un oggetto piuttosto comune e il suo valore si aggira sulle 300 mila lire».

Da Giovanni B. di Cigliano Vercelli: «Mi è stato regalato un dipinto con un paesaggio marino; l'autore è A. Menotti: ha un valore commerciale?». Secondo il professor Ferdinando Viglieno Cossalino «è opera di un pittore attivo nella prima metà di questo secolo che ha realizzato simpatiche vedute marine. L'autore non ha mai avuto riscontro sul mercato e i suoi dipinti sono da arredamento. Valore massimo mila lire».

Simonetta

LA STAMPA ABBONAMENTI

ABBONARSI CONVIENE
(scegliete il tipo di abbonamento su misura per voi)
- 1.000 lire/copia l'abbonamento postale
- 1.200 lire/copia con il giornale a casa entro le 7,30 (valido solo a Torino città)

ABBONARSI E' FACILE: BASTA TELEFONARE
al numero
011 6568334/335
comunicando: cognome, nome, indirizzo, telefono, codice postale: vi verranno fornite tutte le informazioni necessarie, e potrete scegliere la forma di pagamento su misura per voi.
Riceverete la prima copia de La Stampa nel giro di 48 ore. Non inviate denaro: vi verrà detto come e dove pagare.
L'ufficio abbonamenti è a disposizione al numero 6568334/335 - fax 011 5627988
Orario: Lun. - Ven. 9-12,30; 15-18
Informazioni su Internet
www.lastampa.it/abbonamenti

STELLA CORTESIA LA STAMPA

****** Jolly Hotel Principi di Piemonte**
Via P.Gobetti, 15 - Tel. 011/5629693
Ristorante "Il Gentiluomo", bar, camere climatizzate, TV sat, telefono, frigo, sala congressi e banchetti, junior suite, garage convenzionato.
Vicino alla lussuosa Via Roma con i suoi negozi prestigiosi, alle sedi delle Banche, al centro della cultura e dello spettacolo. Il ristorante, in un ambiente caldo e raffinato, offre i piatti tradizionali piemontesi e le ricette della cucina nazionale ed internazionale.

****** Jolly Hotel Ligure**
Piazza Carlo Felice, 85
Telef. 011/55641
Ristorante, camere climatizzate, bar, TV, telefono, frigo, junior suite, parcheggio coperto.
Elegante e moderno con spiccata ricettività congressuale, attrezzato per teleconferenze, colazioni di lavoro. Buongusto e delicata praticità distinguono i nostri servizi di ristorazione.

****** Jolly Hotel Ambasciatori**
Corso Vittorio Emanuele II, 104 - Tel. 011/5752
Ristorante "Il Diplomatico", bar, camere climatizzate, TV satellite, telefono, frigo, junior suite, garage convenzionato.
Molto gradito per la sua riconosciuta eleganza e modernità. Ampia ricettività per congressi, cerimonie, sfilate e colazioni di lavoro. Attrezzato per teleconferenze. Il servizio Food&Beverage si distingue per praticità, buongusto e raffinatezza. In cucina piatti regionali ed internazionali.

IN BREVE

PIEMONTE LIGURIA VALLE D'AOSTA

Tir sfonda di casa a Pernate sit-in protesta

NOVARA. Spettacolare incidente ieri mattina a Pernate, frazione di Novara. Un Tir, nell'affrontare una curva a gomito, si è ribaltato e il container che trasportava bitume liquido ha sfondato il muro di un'abitazione (nella foto il buco aperto nel muro). E' successo verso le 6,30: dietro quel muro c'era la camera da letto di una pensionata di 63 anni, Maria Anchisi, svegliatasi di soprassalto. Fortunatamente la donna non ha riportato ferite, solo un grosso spavento. L'incidente ripropone il problema di un angolo «caldo» del paese ma soprattutto l'assedio del traffico pesante. Gli abitanti sono esasperati e hanno deciso di attuare una protesta: sabato alle 15 all'incrocio tra le vie Romentino e Sant'Andrea effettueranno un sit-in per denunciare la pesante situazione che si sta vivendo nella frazione.

Moana Pozzi ricordata nel Giardino dell'Eden

AOSTA. Un albero nel «Giardino dell'Eden» per ricordare Moana Pozzi. L'iniziativa è del manager Riccardo Schicchi, che ha organizzato a St-Christophe la «Woodstock dell'Eros». Oltre agli spettacoli a luci rosse ci sarà il momento dedicato al ricordo di Moana Pozzi: un alberello sarà sistemato nei boschi di St-Christophe. «Diventerà grande, bello e generoso, proprio come Moana» dice convinto Schicchi.

Operaio di Marghera inquinamento

ACQUI TERME. Va alla memoria di Gabriele Bortolozzo, operaio Montedison di Marghera che diede il via alla campagna contro lo scarico dei fanghi in Adriatico - il premio Ken Saro Wiwa per «eroi anti inquinamento». E' collegato alla seconda edizione del premio letterario Acqui Ambiente. 14 le opere presentate, vincitore il 5 dicembre. L'iniziativa è nata in Val Bormida, dove da anni ci si batte contro l'inquinamento Acna.

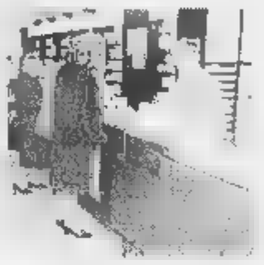

Inchiesta nelle farmacie su psicofarmaci prescritti

BIELLA. I medici di famiglia si ribellano all'iniziativa dell'Asl che ha invitato tutte le farmacie del territorio a fornire i nomi dei dottori che prescrivono psicofarmaci e quante ricette firma ogni singolo medico.

«E' un abuso, un'intimidazione, si violano il segreto professionale e la legge sulla privacy: e con l'intimidazione si rischia di danneggiare la salute di chi soffre davvero d'insonnia», attacca il dottor Umberto Rosio, segretario provinciale del sindacato dei medici mutualisti che preannuncia un esposto alla procura. «Solo un atto doveroso, visto che a noi compete la vigilanza in questo settore e l'indagine è stata ordinata dalla Regione per conto del servizio sanitario nazionale» replica la dottoressa Renna responsabile del servizio assistenza farmaceutica dell'Asl.

Salgono nella Granda gli incidenti mortali

CUNEO. La media degli incidenti mortali che si sono verificati nella «Granda» nei primi otto mesi dell'anno è quasi doppia rispetto a quella nazionale. La conferma viene da un documentato studio dell'on. Raffaele Costa. Tra maggio e agosto sono decedute 59 persone: 1 morto ogni due giorni. Altre sette persone hanno perso la vita, sempre in incidenti stradali, nelle prime due settimane di settembre.

Imperia al voto e il sindaco

IMPERIA. Le elezioni sono ancora lontane, ma già cominciano a circolare i primi nomi di candidati a sindaco di Imperia. Per il Polo, si parla del vicepresidente della Provincia, Franco Amadeo, 45 anni, notaio, e di Luigi Sappa, 50 anni, assessore provinciale, presidente dell'Ordine dei Consulenti del Lavoro. Sono espressi da Forza Italia. Nell'Ulivo, riprende quota la ricandidatura di Davide Berio, 53 anni: è il sindaco uscente.

Per le del Barolo prezzi già stelle

ASTI. Se fosse un borsino delle uve piemontesi la quotazione dei nebbioli da Barolo prima ancora di essere vendemmiate sarebbero già state rinviate per «eccesso di rialzo». I rappresentanti dei produttori e dei vinificatori, riunitisi ad Alba, hanno deciso di non stabilire un prezzo di riferimento per non «prestare il fianco a qualsiasi manovra speculativa». In altre parole le quotazioni delle poche partite in vendita sono così alte (si parla di 8-10 mila lire a chilo, il doppio dell'accordo delle 4200 di due anni fa) che è difficile tenere unito il mercato. Ma pagando così cara l'uva a quando andrà il Barolo 1998? In questa vendemmia di grandissima qualità sono in forte crescita anche le Barbere che, per la prima volta, hanno superato i Dolcetti e affiancato il Moscato d'Asti a quota 170 mila al quintale e oltre.

Rifugi sul la stagione è finita

ALAGNA. Chiudono gli «alberghi» sul Monte Rosa. Domenica scorsa è finita la stagione della Capanna Margherita il rifugio posto a 4556 metri sulla vetta della seconda montagna d'Europa, mentre a fine settimana andrà in «vacanza» sino alla prossima estate la Capanna Gnifetti, posta a 3647 metri sul Garstelet. A disposizione degli alpinisti rimangono aperte le stanze invernali dove si trovano delle brandine e una radio.

Guerra alle prostitute la «ricetta» di Vado

VADO. La crociata del sindaco Roberto Peluffo contro le «belle» di notte prosegue senza sosta e dopo l'ordinanza che prevede multe agli automobilisti che si fermano a contrattare il prezzo, ecco nuove drastiche misure: illuminazione a giorno del piazzale frequentato da albanesi, nigeriane e ucraine, e Portovado: chiusura (con tanto di sbarre) alla circolazione delle auto delle aree nelle quali le fanciulle sono solite appartarsi con i clienti.

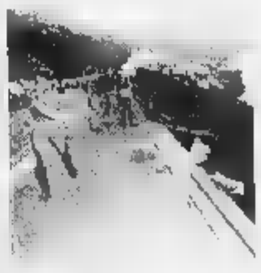

«E' un viadotto a rischio» Chiavari chiede interventi

CHIAVARI. L'altro ieri un autoarticolato è precipitato da un viadotto dell'autostrada A 12 nel territorio comunale. L'autista del mezzo, Simone Raveggi, 27 anni di Firenze, è morto stritolato tra le lamiere. Il scorso in un incidente simile, avvenuto su un viadotto poco lontano, sono morti tre giovani il conducente di un precipitato a pochi metri dalle case è ancora in rianimazione. L'amministrazione comunale di Chiavari ha dato incarico ad un legale per valutare se ci sono i presupposti per un'azione legale nei confronti della direzione delle Autostrade. In discussione la barriera metallica al centro delle due carreggiate, che viene spesso superata con facilità, e la protezione dei viadotti che non impedisce ai mezzi pesanti, come dovrebbe, di precipitare in zone densamente abitate.

Bonjour Provence!

Profumi e sapori di Provenza al Porto Antico

La Provenza si mette in mostra al Porto Antico di Genova. Oltre quaranta espositori dei prodotti più rappresentativi della regione vicina, infatti, trasformeranno i padiglioni dei Magazzini del Cotone in una vivace esposizione di prodotti che spazierà dai famosi calissons de Provence agli articoli per l'arredo casa, dai saponi e profumi di MArsiglia alle stoffe con i tipici disegni provenzali. Oltre, naturalmente, a tutte le informazioni turistiche per le gite oltre confine. Bonjour Provence! è soprattutto una grande festa per i genovesi, che per tre giorni arricchirà l'Area del Porto Antico con un fitto calendario di eventi culturali, animazioni e spettacolo, tutte ispirate alla Provenza. Il tutto vale una visita... ▪ forse anche di più.

Venerdì 18

Giornata riservata agli Operatori (ore 10,00-16,00)

10,00-13,00/14,30-16,00 Meeting fra gli operatori provenzali e liguri

21,00: Piazza delle Feste: Sfilata di moda francese
aperta al pubblico. Ingresso ad esaurimento posti

Sabato 19

Giornata aperta al pubblico (ore 10,00-18,30)

10,00 Apertura ufficiale
Feste, intrattenimenti e animazione in area fino alle 17,30

11,00 Degustazione crèpes e *taboulé*

15,30 Magazzini del Cotone - Sala Scirocco
Convegno aperto al pubblico:
Gastronomie tradizionali e tutela della qualità
Introduce ▪ coordina: M.P.Profumo • Con interventi di M.Bacigalupo, F.Bruzzo, V.Pronzati, G.Rebora

16,00 Degustazione prodotti provenzali

16,30 Porta Siberia: Campi da bocce
Dimostrazione del gioco della *pétanque* seguita da sfida Italia-Francia

Domenica 19

Giornata aperta al pubblico (ore 10,00-18,30)

10,00 Apertura degli stand
Feste, intrattenimenti e animazione in area fino alle 17,30

11,00 Degustazione di crèpes e *taboulé*

15,30 Omaggio alla Provenza di "Poldo", il Numero Uno della pasticceria italiana

16,00 Degustazione prodotti provenzali

18,30 Chiusura della manifestazione

I settori in esposizione:
• Alimentare • Abbigliamento • Arredo Casa • Profumi • Turismo

Bonjour Provence!
è anche:

ANIMAZIONE:
i visitatori saranno accompagnati fra i padiglioni e lungo i moli da figuranti ▪ costumi d'epoca e gruppi folkloristici che intoneranno canti provenzali e liguri.

DEGUSTAZIONI:
sabato ▪ domenica alle 11,00 e alle 16,00 il pubblico potrà degustare piatti tipici della cucina francese (crèpes, taboulé, calissons d'Aix, pralines ed altro) e vini di Provenza.

PÉTANQUE:
sabato pomeriggio, alle 16,30, sui campi del Porto Antico, quattro finalisti del campionato nazionale francese illustreranno al pubblico la storia e i segreti della pétanque e sfideranno la squadra italiana (in collaborazione con la Polisportiva Mandraccio).

OMAGGIO ALLA PROVENZA:
domenica, alle 15,30, Poldo, NumeroUno della pasticceria ▪ profiteroles e praline.

Per iniziativa di:

Camera di Commercio Italiana di Marsiglia • Camera di Commercio di Genova • Porto Antico di Genova

con la collaborazione di:

Regione Liguria Assessorato al Turismo, Cultura e Sport con il contributo dell'Unione Europea • Comune di Genova • Provincia di Genova • Azienda di Promozione Turistica di Genova • Unioncamere Ligure • Acquario • Associazioni imprenditoriali del settore

IMPIANTI ELETTRICI E ASSISTENZA
CARASCO
Via S. Quirico 24 - Tel. 0185.361306
Pronto intervento:
0347.5648468

LA STAMPA
GENOVA
E LEVANTE
Giovedì 17 Settembre 1998 n. 35
Genova, piazza Piccapietra 9, tel. 010.59.58.879 fax 010.532.272

IMPIANTI ELETTRICI E ASSISTENZA
CARASCO
Via S. Quirico 24 - Tel. 0185.361306
Pronto intervento:
0347.5648468

Ogni candidato ha i suoi sponsor

Camera di Commercio Tornano i veti incrociati

Tra Garrone e Scerni: una scelta che fa discutere tutta la città

GENOVA. Ci [illegible] dieci giorni, grosso modo, per «recuperare» all'interno del consiglio della Camera di Commercio di Genova un eventuale rappresentante degli agenti marittimi ■ degli spedizionieri, categorie «escluse» dall'occupazione - per le aziende che operano nel settore marittimo - a causa della presenza invasiva della potente Confitarma, l'associazione delgi armatori che, improvvisamente, come ■ Vesuvio, s'è risvegliata e ha fatto valere la legge dei nu[illegible] (il maggior numero di dipendenti) per essere presente all'assise camerale di Genova. La legge, come sempre accade in Italia, è capziosa: non conta dove i lavoratori operano, ma «son■ la sede legale delle imprese stesse. Infatti - e qui il paragone con il Vesuvio è calzante - a Napoli gli armatori hanno preferito «dormire» ■ [illegible] chiedere la loro presenza leonina nel segmento marittimo delle astruse contabilità corporative che portano all'ingresso nel consiglio della Camera di Commercio. La presenza implica ovviamente un voto per la designazione del prossimo presidente, nomina ormai sottratta al ministro dell'industria e, per conseguenza, alle indicazioni dei partiti politici, dopo una superficiale raccolta ■ una terna da parte dei Prefetti, come avveniva un tempo.

La Seconda Repubblica non porta quasi mai nulla ■ meglio rispetto alla Prima, tanto vituperata: i «poteri forti» che tendono di escludere nel nome della purezza i partiti politici poi combattono le loro battaglie senza esclusione di colpi.

A Genova ■ fatto è lampante: il presidente attuale, Gianni Scerni (nei cui confronti, obiettivamente, si dividono accesi supporter e inesausti nemici), non potrebbe essar ripresentato appunto per via dell'esclusione delle [illegible] categorie d'appartenenza. Questo aprirebbe la strada a una designazione dell'attuale presidente dell'Assoindustria, Riccardo Garrone (un altro protagnista dell'economia ligure, che ha autentici fans alle sue spalle, ma anche antichi avversari).

In pratica, la situazione, in questo momento di stallo, in attesa che si risolva l'eventuale «repechage» delle categorie estromesse vede sue scenari alternativi possibili: ■ Scerni re[illegible] fuori e allora Garrone dovrebbe ottenere una destinazione quasi unanime (ma poi dovrà lasciare la presidenza dell'Assoindustria); oppure Scerni recupera ■ allora si avrà un possibile scontro forse all'ultimo voto. Sarà, in quest'ultimo caso, una sorta di «ora della verità» nella quale si scontreranno le diverse scuole di pensiero e i collegamenti trasversali tra le diverse lobbies finanziario-industriali ■ il mondo politico. Si sa per esempio che il presidente della giunta regionale Giancarlo Mori è favorevole alla designazione di Riccardo Garrone, mentre il vicepresidente del consiglio Walter Veltroni, auspice il ministro Claudio Burlando sarebbero favorevoli a Gianni Scerni, che pure gode di maggio■ simpatie all'interno del Polo, piuttosto che tra le fila dell'Ulivo. Ma i due blocchi politici sarebbero «spariglia[illegible]»: tutto sommato una storia poco edificante per la città ■ per la sua classe dirigente.

Paolo Lingua

I carabinieri: per fermare il fenomeno occorre la collaborazione della gente

Furti, a Genova estate da record

In aumento case svaligiate e auto rubate

I FURTI A GENOVA

	lug-ago '97	lug-ago '98
TOTALE	3777	3895 (+ 3,12%)
Scoperti i responsabili	153	210
DI CUI:		
Arrestati	76	67
Denunciati	240	199

TIPOLOGIE			
Su auto	30% del totale	Borseggi	15%
D'auto	13%	In negozi	12%
In appartamento	16%	In uffici pubblici	5%

[illegible]
Centro 43% del totale - Levante 39% - Ponente 18%

[illegible]

Sabato e domenica	36% del totale	Mercoledì e giovedì	28%
Venerdì	16%	Lunedì e martedì	20%

GENOVA. Topi d'auto e topi di appartamento sono il pericolo numero uno dei genovesi: la criminalità si specializza e il numero di reati denunciato subisce una brusca impennata. I casi registrati dai carabinieri nei mesi ■ luglio ■ di agosto indica una crescita del 3,12% rispetto allo stesso periodo dei carabinieri e il comandante del reparto operativo provinciale, ■ tenente colonnello Antonio Marturano lancia un appello ai genovesi: «I cittadini devono farsi un po' carabinieri e aiutarci, alla gente chiediamo un po' più di prudenza e maggiore collaborazione con le forze dell'ordine, non ■ può sentire la sirena di un antifurto e non chiamare il 112 o il 113. A Genova non [illegible] molti quelli che avvertono in questi casi, noi pattugliamo costantemente ■ territorio ma non possiamo essere dappertutto».

E l'appello ai genovesi è pienamente giustificato dall'incremento dei furti: a luglio e agosto ci sono state 3895 denunce contro le 3777 del '97 e quest'anno i furti rappresentano l'86,15% del totale dei delitti, contro l'81,15% precedente. Sono cresciuti sia i furti negli appartamenti e nei negozi che quelli di auto o di oggetti di valore rubati dalle vetture: secondo i carabinieri questo incremento va attribuito in buona parte alla presenza di extracomunitari clandestini. I furti compiuti su auto sono il 30% del totale mentre le denunce per furti d'auto sono il 16% mentre i borseggi sono il 15%.

In aumento anche i furti d'auto

I giorni preferiti sono il sabato e la domenica dove si raggiunge il 18%, il giorno più «tranquillo» è il lunedì: si assiste poi ad una progressione nel corso della settimana fino ai picchi del week end. I quartieri presi di mira sono soprattutto quelli del centro (43%), del Levante (39%) e poi del Ponente (18%) e la maggior parte dei furti avvengono di notte (56%) tra le 20 e le otto calano al mattino e riprendono dopo mezzogiorno (30%). In una panoramica più generale sui primi otto mesi dell'anno i furti hanno avuto un'incidenza maggiore in maggio (1979), giugno (1903) e, soprattutto, luglio (2088). Mentre in estate crescono i furti nei negozi e nelle abitazioni, calano i borseggi sugli autobus a causa del minor affollamento dei mezzi pubblici.

Di fronte all'emergenza i carabinieri si sono attrezzati potenziando i controlli e soprattutto l'attività investigativa: nei mesi di luglio e di agosto sono stati scoperti gli autori di 210 reati contro i 153 del '97. Da gennaio ad agosto i 14.740 furti denunciati hanno portato all'arresto di 254 persone e ad altre 953 denunce.

Secondo i vertici del comando gli autori dei furti d'auto sono soprattutto balordi che rubano la macchina per tornare a casa oppure per compiere qualche giro per poi abbandonare la macchina in periferia. Le zone più colpite sono quelle della Foce e del centro e sono prese di mira soprattutto macchine di piccola cilindrata e di medie dimensioni non dotate di antifurto particolarmente sofisticati. I nomadi slavi, invece, si sarebbero specializzati nei furti in appartamento.

Ma le forze dell'ordine invitano i genovesi a vigilare di più, a guardarsi in giro e, soprattutto, a tendere bene le orecchie e ad avvisare il centralino dei reparti operativi della polizia o dei carabinieri quando scatta la sirena di di un impianto di allarme.

[m. c. c.]

IL CARTELLONE DEL [illegible]

Arrivano i big del palcoscenico

Presentata ieri la stagione. In programma spettacoli con Dorelli, Villaggio, Ranieri, Paolo Rossi (foto), Valeria Valeri, Gianfranco Jannuzzo e Paolo Poli. A PAGINA 40

Marta, 34 anni, fuggiva da botte e miseria: Stefano, 15 mesi, era infreddolito ma sano

Mamma e bimbo accampati in un vagone

Una donna e il suo piccolo salvati dalla Polfer

GENOVA. E' rimasta per tre giorni con il suo bambino di appena 15 mesi in un vagone, su un binario morto della stazione Principe. Marta ha vissuto di elemosine con le quali comperava i pannolini e gli omogeneizzati per il piccolo Stefano, ma non aveva più nemmeno un paio di scarpine, di pantaloncini ■ un golfino per difenderlo dai primi rigori dell'autunno. Quando alcuni agenti della Polfer l'hanno sorpresa nel [illegible] rifugio la madre, una donna toscana di 34 anni, ha raccontato la sua drammatica storia. «Sono fuggita da un paese vicino a Pisa, il mio uomo mi picchiava sempre ■ allora ho deciso ■ scappare, sono arrivata in treno fino qui poi [illegible] avevo più soldi e ho chiesto l'elemosina per non tornare indietro». Marta, che in passato ha avuto problemi con la droga, ha una vita tormentata alle spalle: già madre di due figli di 14 e 10 anni, avuti da un marito italiano poi finito in prigione, due anni fa era andata a vivere [illegible] un extracomunitario, ma anche lui era finito in carcere dove, per tre condanne diverse per reati legati allo spaccio di droga, deve restare per 18 anni. Troppo difficile restare da sola, troppo difficile riuscire a trovare un lavoro con cui mantenere il figlio Stefano, che [illegible] nato dalla loro unione. Pochi mesi fa Marta ha conosciuto un altro uomo che l'ha ospitata nella sua casa, ma nel giro di poche settimane il menage era diventato un inferno fino a quando la donna ha deciso di scappare. E' salita sul primo treno diretto a nord ed è arrivata a Genova.

Senza una lira, con la paura di essere rintracciata e di finire di nuovo in quella casa, Marta si è nascosta in un vagone della stazione: lì l'hanno trovata due agenti della Polfer. Il bimbo, che appariva in buone condizioni, era vestito solo di una maglietta senza maniche e del pannolino. Dopo che la donna ha raccontato la [illegible] storia, gli agenti si sono messi in contatto telefonico con la sorella che vive fra Pisa e Lucca e che ha accettato di prendere in casa Marta e il bambino.

Prima di rimettere mamma e figlio sul treno gli agenti hanno accompagnato Stefano al Gaslini per una visita di controllo: i medici hanno diagnosticato solo un piccolo raffreddore. Intanto gli uomini della Polfer hanno fatto un rapido giro di telefonate e così Stefano è partito con una piccola scorta di maglioncini e scarpette di lana. **[m. c. c.]**

[illegible]

Botte fra minorenni

E' stata una questione di territorio, una sfida per allargare la propai influenza nei quartieri della Vapolcevera a scatenare martedì pomeriggio alle 19 una rissa fra due bande di ragazzini in via Bercilli, a Certosa. Armati di bastoni un aventina ■ ragazzi, appartenenti a due bande diverse, una di Bolzaneto e la seconda di Rivarolo, ■ sono incotrati per il classico «chiarimento» nel cuore di Certosa. Ed è stata subito rissa: alcuni abitanti della zona, allarmati per le scene di violenza sotto le loro finestre, hanno chiamato il 112 ma quando è arrivato una gazzella dei carabinieri le due bande si erano in buona parte dileguate. I militari hanno denunciato per rissa quattro ragazzi, tre dei quali sono minorenni. Uno di loro è stato trasferito al pronto soccorso del Gaslini dove è stato medicato per un lieve trauma cranico guaribile in una decina di giorni. **[m. c. c.]**

Torneo a Cornigliano

[illegible] il riciclaggio [illegible]

GENOVA. Una maratona calcistica che si svolgerà a partire dal prossimo 19 settembre sul campo sorto a Cornigliano sulla ex area Dufour è stata indetta dal Comune per rilanciare il progetto della raccolta differenziata dei rifiuti. L'iniziativa che si chiama «il calcio fa la differenza» vedrà scendere in campo oltre trecento calciatori, tra i quali esponenti politici, poliziotti, carabinieri, dirigenti delle aziende municipalizzate, [illegible]. Si giocherà ininterrottamente dalle 8 alle 23: alla manifestazione collabora la circoscrizione del medio Ponente. Tutti dovranno portare un oggetto «riciclabile» da destinare alla raccolta per iscriversi al singolare torneo.

L'assessore all'ambiente Chiara Malagoli, oltre alla singolare «performance», basata sulla popolarità del calcio, ha anche annunciato che entro la fine di questo mese la giunta deciderà sul problema dell'inceneritore dei rifiuti. **[p.l.]**

Per An, Forza Italia e Genova Nuova si è tentato il «golpe». Anche Rifondazione si dissocia e attacca

Centro storico, lo «sportello» della discordia

La nomina di Parodi è stata sospesa, ma le destre incalzano Pericu

GENOVA. Ha tutta l'aria di una guerra istituzionale quella che si è scatenata sulla delibera della giunta comunale con cui viene attribuita a Otello Parodi la responsabilità del futuro Sportello per il centro storico. Da una parte il sindaco Giuseppe Pericu, capo della coalizione di centro sinistra, dall'altra Aldo Siri, ■ presidente del Consiglio di circoscrizione del Centro-est ■ capo di una maggioranza di centrodestra. Ma anche il gruppo di Rifondazione comunista in Consiglio comunale prende le distanze dall'esecutivo ■ Palazzo Tursi.

Proprio per ■ polemiche nate nell'opposizione sulla delibera, il sindaco [illegible] ha «sospeso l'esecutività per un mese per dare modo alla circoscrizione di procedere tempestivamente nell'arco della fine del mese prossi[illegible] ma, aveva aggiunto Pericu, «dopo aver aspettato [illegible] mese (la nomina di un loro membro nello sportello, ndr) proseguiremo per la nostra strada». E Siri, con il sostegno ■ Consiglio comunale di An, Forza Italia ■ Genova Nuova, ribatte al braccio di ferro: «Noi non nomineremo proprio nessuno, vogliamo che la delibera sia ritirata altrimenti sarà guerra totale». La delibera, che attribuisce all'ex presidente diessino del cdc del centro storico la responsabilità ■ lello sportello, è stata interpretata da Siri e dalla sua coalizione co[illegible] un autentico «golpe», una struttura parallela alla circoscrizione, ma politicamente più omogena alla giunta.

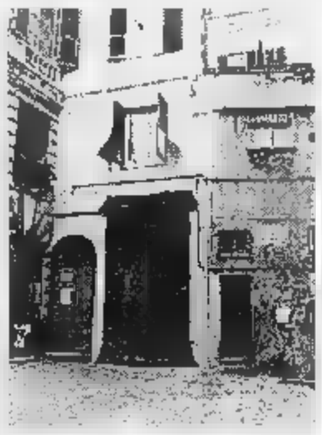
E' polemica sullo «sportello» per i vicoli

La «guerra totale» potrebbe coivolgere le altre tre circoscrizioni cittadine rette da una maggioranza di centrodestra: «Non parteciperemo più alle riunioni dei presidenti delle circoscrizioni con lo giunta e il collega Pasquale Ottonello, che regge il consiglio del Medio levante, molto probabilmente si dimetterà dalla [illegible] comunale del decentramento». E dal «parlamentino» del centro storico parte già la prima offensiva: «Chiediamo le dimissioni dell'assessore all'Urbanistica Bruno Gabrielli (che ha firmato anche la delibera incriminata) - aggiunge Siri - per i ritardi nell'apertura dei cantieri in piazza delle Erbe». Otello Parodi ribatte spiegando che l'organismo che lui andrà a presiedere «non è un organismo politico, ma tecnico, sarà un filtro fra i progetti del Comune e le esigenze del quartiere» e ritiene che la [illegible] popolarità e la sua lunga attività nel centro storico siano le credenziali che hanno determinato la sua scelta: «Io conosco la gente di qui, conosco anche le pietre di questo quartiere». Ma anche dalla maggioranza di Tursi si leva una voce critica: «Questa è una operazione che ha tutta l'aria di voler sistemare una persona - dichiara Giordano Bruschi di Rc - e dimostra ancora una volta la crisi della partecipazione del decentramento».

Rifondazione, che si era dichiarata contraria all'incarico di Parodi quando erano uscite le prime indiscrezioni sulla vicenda, chiederà una seduta straordinaria [illegible] Consiglio comunale proprio per discutere sulla crisi del decentramento. **[m. c. c.]**

VENTIQUATTR'ORE

[illegible]

L'uomo si difende ■ la moglie lo aiuta

«Avrei preferito esere arrestato per omicidio piuttosto che subire questa accusa infamante». Lo ha dichiarato al suo avvocato l'uo■o che avrebbe abusato delle due figliolette della sua ex [illegible]. E la ex moglie sostiene che il marito non ha mai avuto comportamenti scorretti verso i loro due figli. **[m. c. c.]**

POLEMICA

L'[illegible] Bertolani replica ai medici di famiglia

Dopo le inchieste [illegible] «malati fantasma» e le sanzioni imposte dalle usl ai medici coinvolti, l'assessore regionale alla Sanità replica all'associazione di categoria (Fimmg), che chiedeva alla Regione di restituire allo Stato i soldi ricevuti a sua volta per i pazienti deceduti. Franco Bertolani ricorda che nessun cittadino ha l'obbligo di nominare un medico di famiglia ■ che le assegnazioni del Fondo sanitario [illegible] calcolate sul numero di abitanti di ogni Regione, a prescindere dal fatto che scelgano o ■eno ■ medico di base. **[m. c. c.]**

SUICIDIO

Anziana si getta [illegible] un locomotore: salva

Una donna di 70 anni, Elena D., si è gettata ieri [illegible] le 18 sotto il locomotore di un treno alla stazione di Pegli. La donna, che è stata trasferita all'ospedale San Martino, ha riportato la frattura del bacino. **[m. c. c.]**

FUGA

Rintracciati i ragazzi scappati da Torino

La Polfer della stazione di Principe ha identificato ■ fermato tre minorenni che erano fuggiti da Torino. Altre due ragazze, Mariella, ■ 13 anni, ■ Carla, di 15, erano scappate qualche giorno fa da [illegible] istituto per minori del Basso Piemonte [illegible] state bloccate a Genova e riaccompagnate in istituto. **[m. c. c.]**

NUMERI UTILI

FARMACIE

TURNO NOTTURNO [redacted]
Notturno permanente 20-8,30: *Ghersi*, corso Buenos Aires 18; *Europa*, corso Europa 676; *Pescetto*, via Balbi 186
Genova [redacted] **orario 8,30-20:** *Pedemi*, [redacted] XX Settembre 61, *Cappuccini*, piazza Portello 13; *S. Barnaba*, corso Dogali 39; *S. Zita*, via S. Zita 41; *Della Madonnina*, via Gobetti 6
S. Fruttuoso - Marassi orario 8,30-20: *Del Chiappazzo*, via Bobbio 86
orario 8,30-13 / 15-19,30: *Carlevaro*, [redacted] Robino 182; *Dell'Aquila*, via Giacometti 30.
orario 8,30-13/15-19,30: *Carlevaro*, via Robino 182; *Dell'Aquila*, via Giacometti [redacted].
San Martino, Borgoratti, Sturla, Quarto, Quinto, Nervi orario 8,30-20: *Ribaldone*, corso Europa 1140; *Sapeto*, via Sapeto 47; *Sturla*, via dei Mille 37; *Amoretti*, via Gianelli 53
orario 8,30-12,30 / 15,30-19,30: *S. Rocco*, via Borgoratti 123
Val Bisagno orario 8,30-21,30: *De Ferrari*, via Terpi 41A.
Sampierdarena orario 8,30-21,30: *Popolare Sociale*, via Carzino.
Cornigliano-Sestri orario 8,30-21,30: *Vezzano*, piazza Massena 11, *Moderna*, via Bianchon 77
Val Polcevera orario 8,30-21,30: *Bottino*, via Canepari 79
orario 8,30-12,30 / 15,30-20: *Jacheri*, via Anfossi 98; *Moderna*, via Pastorino 32
Pegli-Pra-Voltri orario 8,30-21,30: *Tiri*, via don G. Verità 26
orario 8,30-12,30 / 15,30-21,30: *Negrotto*, via Lungomare 183

SORI
Sori, via Caroli 19, telefono 700.632
RECCO
Bern, p.le Europa 1, [redacted] 0185/64 015.
[redacted]
Antola, via della Repubblica 97, telefono 0185-771 069
SANTA [redacted]
Pennino, via Pescino 2, telefono 0185-287 077
RAPALLO
Montallegro, via Libertà 106, telefono 0185-53.395.
ZOAGLI
Valera, piazza [redacted] Dicembre 8, telefono 259.041
CHIAVARI
Rossi, via Cavour [redacted] (Lavagna), telefono 0185-393.317.
SESTRI LEVANTE
Ligure, via Nazionale 131, [redacted] 0185-41 100
MONEGLIA
Marcone, [redacted] Longhi 66, telefono 49 232

AUTOAMBULANZE

Emergenza unificata: 118. **Genova:** telefono 651.12 36. **Camogli:** telefono 770 205. **Ruta:** telefono 771 119. **Recco:** telefono 74 234. **Santa Margherita Ligure:** telefono 287.019. **Rapallo:** telefono 50 433, 60.700. **Chiavari:** telefono 322 422, [redacted] **Cogorno:** telefono 384 620. **Lavagna:** telefono 309 047. **Sestri Levante:** telefono 41 020, 480 750. **Riva Trigoso:** telefono 41 764. **Moneglia:** telefono 49.241. **Cogoleto:** telefono 9188 366. **Sori:** telefono 700.917

OSPEDALI

San Martino: telefono 5551. **Galliera:** telefono 56.321. **Sampierdarena:** telefono 41 021. **Rivarolo:** telefono 448.941. **Sestri P.:** telefono 65 651. **Gaslini** (pediatria): telefono 56 361; **Borgo Fornari:** telefono 932.985. **Recco:** telefono 74 102. **S. Margherita:** telefono 283 611. **Rapallo:** telefono 50 231. **Lavagna:** telefono 32 91; **Cogoleto:** telefono 918.3456.

GUARDIA MEDICA

Notturna prefestiva e festiva:
Genova, Bogliasco, Pieve Ligure, Arenzano, Cogoleto: telefono 354.022. Pediatra (a pagam.) 542.776. **Recco, Camogli:** telefono 60.333. **Nei Comuni di Chiavari, Rapallo, S. Margherita, Lavagna, Borzonasca, S. Stefano, Cicagna e Varese Lig. la [redacted]ardia medica si chiama formando il 118 oppure il 167 - 55.44.33.**

[redacted]

[redacted] **Genova:** 558.2414; **Tigullio Trasp.: Chiavari:** 313.851; **Sestri L.:** 41.384 - 480.655 - 47.751; **Rapallo:** 54.509 - 51.306 - 54.508.

FERROVIE

F.S. informa 1478.88088 ore 7-21.
Genova: telefono 284.081; **Camogli:** 771 137. **Recco:** 771.134; **Santa Margherita:** 286 630; **Rapallo:** 231.000; **Zoagli:** 259 358; **Chiavari:** 324.369; **Sestri Levante:** 41.050; **Riva Trigoso:** 41.217; **Cogoleto:** 9181 765; **Moneglia:** 49 705.

TAXI

Genova Radiotaxi: telefono 59661; Recco: telefono 74032; Camogli: 771.143, [redacted]tofino: [redacted]; S. Margherita Ligure: 286 508 - 287.998; [redacted]: [redacted], 54.474, 50.048, 55 868, 55.969, 50 317, 50.647; Zoagli: 259.365; Chiavari: 308.284, 305 522. Lavagna: 392.096, 393 16.22; Sestri Levante: 41.277, 41.278; Sori: 700.396.

CAPITANERIE [redacted]

Genova: telefono 267.451.
Santa Margherita: telefono 287.029.

CORPO FORESTALE

Genova: telefono 566.831 - 580.429 - 586.553. **Casarza Ligure:** telefono 467.141. **Borzonasca:** telefono 340 016. **Cicagna:** telefono 92.035. **Rezzoaglio:** telefono 97.043. **Santo Stefano d'Aveto:** telefono 98 072.

IL TEMPO IN LIGURIA

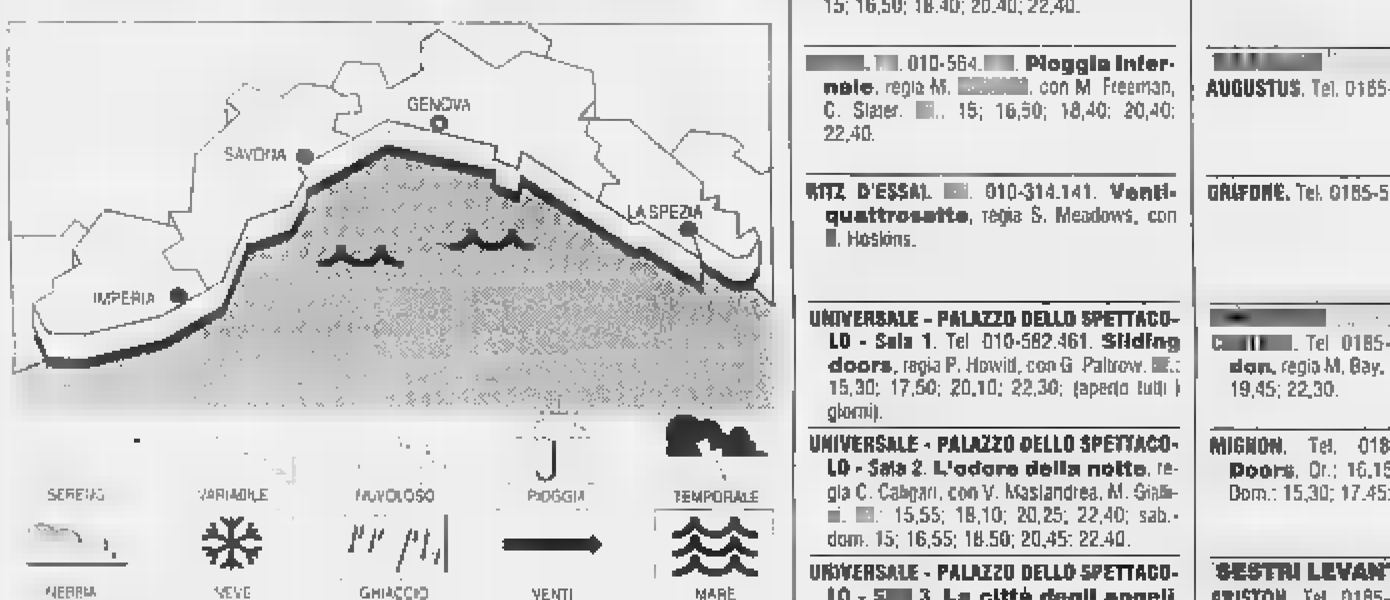

TEMPO PREVISTO PER OGGI. Prevalenza di schiarite [redacted] saltuari passaggi nuvolosi medio alti. **Tempo previsto per domani.** Condizioni di tempo buono e soleggiato, annuvolamenti pomeridiani.
RILEVAZIONI DI IERI. Temperatura del mare 22,5 °C; umidità relativa 64%; pioggia 0 mm; vento Est, velocità 20-30 km/h. Cielo poco nuvoloso; [redacted]: mare mosso; pressione barometrica 1010 mb (tendenza: diminuzione).

TEMPERATURE [redacted] IERI

Genova	max **22**	min **15**
Savona	max **22**	min **15**
Imperia	max **23**	min **15**

UN ANNO FA A IMPERIA
Max: **26**; min: **20**; temp. mare **22,5° C**

Il **Sole** sorge alle 7,08 e tramonta alle 19,35. La **Luna** [redacted] leva alle 3,42 e cala alle 18,05 (fase calante).

Dati gentilmente forniti dall'Osservatorio meteorologico del Comune di Imperia e dal Centro Meteo Mursia di Portofino.

STASERA AL CINEMA E A TEATRO

A GENOVA

AMERICA - Sala A. Tel. 010-595.91.46. **Viola** (V. M. 14). Or.: 18,30; 20.30; 22,30.

AMERICA - Sala B. Tel. 010-595.91.46. **Arma letale 4.** Or.: 15; 17,30; 20; 22.30.

ARISTON 1. Tel. 010-247.35.49. CHIUSURA ESTIVA.

ARISTON [redacted] Tel. 010-247.35.49. CHIUSURA ESTIVA.

AUGUSTUS. Tel. 010-566.810. **Armageddon**, regia M. Bay, con B. Willis. Or.: 16.15; 19,30; 22,30 (aperto tutti i giorni).

CINEPLEX [redacted] **ANTICO - Sala 1.** Tel. 010-254.18.20. **La città degli angeli**, regia B. Silberling, con N. Cage, M. Ryan. Or.: 15; 17,30; [redacted]; 22.30; solo sabato 0,40.

CINEPLEX PORTO ANTICO - Sala 2. [redacted] 010-254.18.20. **Arma letale** [redacted], regia R. Donner, con M. Gibson, R. Russo. Or.: 15, 17,30; [redacted], 22,30.

CINEPLEX PORTO ANTICO - Sala [redacted]. Tel 010-254.18.20. **Il dottor Dolittle**. Or.: 15; 16,55; 18.50; 20,45; 22,40.

CINEPLEX [redacted] **ANTICO -** [redacted]. Tel. 010-254.18.20 **Viola** (v.m. 18). Or.: 15; 16,55; 18.50. 20.45; 22,40.

[redacted] **PORTO ANTICO - Sala 5.** Tel. 010-254.18.20. **L'albero delle pere.** Or.: 15; 16.55; 18.50, 20,45; 22.40

[redacted] **PORTO ANTICO - Sala** [redacted] Tel. 010-254.18.20. **Armageddon**, regia M. Bay, con B. [redacted]. Or.: 14,30; 17.05; 18.55; 19,55; 22,45; [redacted] sabato 0,20.

CINEPLEX PORTO ANTICO - Sala 7. Tel. 010-254.18.20. **Sliding doors**, regia P. Howitt, con [redacted]. Paltrow. Or.: 15,45; 18; 20,15; 22,30; solo sabato 0,40.

CINEPLEX PORTO ANTICO - [redacted] **Maestrale.** Tel. 010-275.89.30. Chiuso per congresso fino al [redacted].

[redacted] **- Sala Grecale.** Tel. 010-275.89.30. Chiuso per congresso [redacted] al [redacted].

[redacted]. Tel. 010-586.419. **L'**[redacted]**ro** [redacted] Or.: 15.20; 17,10; 19; [redacted]; 22,40.

CORALLO [redacted]. Tel 010-585.419. **Amare per sempre**, regia R. Attenborough, con S. Bullock, C. O'Donnell. Or.: 15.45; 18; 20,15; 22,30; [redacted] 15,45; 18; 20.15; 22,30 (aperto tutti i giorni).

EUROPA. Tel. 010-377.95 35. **I love you, I love you not**, regia B. Hopkins, con J. Moreau, C. Danes. Or.: 20.45; 22,30; sab.-dom. 15,30; 17,15; 19; 20,45; 22,30 (chiuso il lunedì).

LUX. Tel. 010-561.691. **Scream** [redacted], di W. Craven, con N. Campbell, D. Arquette. Viet. 14. Or.: 15,30; 17,50; 20,10; 22,30.

NUOVO CINEMA NETTUNO. Piazzale Congressi. Fiera di Genova. CHIUSO.

[redacted]. Tel. 010-362.82.98. **Il dottor Dolittle**, regia B. Thomas, con Eddie Murphy, C. Wilson. Or.: 15.10; 17; 18.50; 20,40; 22,30 (chiuso il lunedì).

[redacted]. Tel. 010-581.415. **Sex Crimes**, regia J. McKoughton, con K. Bacon, M. Dillon. Or.: 18,10; 20,20; 22,30. [redacted]. e dom. 15; 16,50; 18.40; 20.40; 22,40.

[redacted] 010-564.[redacted]. **Pioggia infernale**, regia M. [redacted], con M. Freeman, C. Slater. [redacted].. 15; 16,50; 18,40; 20,40; 22,40.

RITZ D'ESSAI. [redacted] 010-314.141. **Ventiquattrosette**, regia S. Meadows, con [redacted]. Hoskins.

UNIVERSALE - PALAZZO DELLO SPETTACOLO - Sala 1. Tel 010-582.461. **Sliding doors**, regia P. Howitt, con G. Paltrow. [redacted]: 15,30; 17,50; 20,10; 22,30; (aperto tutti i giorni).

UNIVERSALE - PALAZZO DELLO SPETTACOLO - Sala 2. L'odore della notte, regia C. Calegari, con V. Mastandrea, M. Giallini. [redacted]: 15,55; 18,10; 20,25; 22,40; sab.-dom. 15; 16,55; 18.50; 20,45; 22.40.

UNIVERSALE - PALAZZO DELLO SPETTACOLO - S[redacted] **3. La città degli angeli**, regia B. Silberling, [redacted]. Cage, M. Ryan. Or.: 15, 17,30; 20; 22,30.

VERDI. Tel 010-552.137 [redacted] **omicida**, regia C. [redacted]. Badey con C. Sheen, M. Winningham. Or.: 15,30; 17,15; 19; 20,45; [redacted].

LUCI ROSSE ABC tel. 010-413.838; **ALCIONE** tel 010-814.965; **CENTRALE 1 e 2** telefono 010-580.380, **CHIABRERA** telefono 010-281.566; [redacted] telefono 010-299.957.

CINECLUB

AMICI DEL [redacted]. Tel. 010-413.836. CHIUSURA ESTIVA.

ARENA [redacted] **-** [redacted] **Croce**, via J. Ruffini, tel. 010-570.23.48. [redacted] ESTIVA CONCLUSA.

FRITZ [redacted]. Tel. 010-219.768. CHIUSURA ESTIVA.

LUMIERE. Tel. 010-505 936. RIPOSO.

NICKELODEON. Tel. 010-589.640. CHIUSURA ESTIVA.

[redacted]
ARENA ESTIVA ITALIA. RIPOSO

PEGLI
ARENA ESTIVA [redacted] Tel. 010-698.12.00. RIPOSO.

[redacted] Tel. 010-967.71.30. RIPOSO.

NERVI
S. SIRO. Tel. 010-320.25.64. RIPOSO.

VOLTRI
AMBROSIANO. Tel. 010-613.61.38. **Il dottor Dolittle.** Or.: 20,30; 22.30. Sab.-dom. 15.30; 17,30, 20,30, 22,30.

S. [redacted]
CENTRALE [redacted]. 0185-286.033. **Arizona Dream.** Or.: 21.15. [redacted] 5000; 4000.

[redacted]
AUGUSTUS. Tel. 0185-619.51. RIPOSO.

GRIFONE. Tel. 0185-507.81. RIPOSO.

[redacted]
C[redacted]. Tel 0185-363.274. **Armageddon**, regia M. Bay, con B. Willis. Or.: 17,15; 19,45; 22,30.

MIGNON. Tel. 0185-309.694. **Sliding Doors.** Or.: 16.15, 18.15; 20.15, 22.30. Dom.: 15,30; 17.45; 20,15; 22,30.

SESTRI LEVANTE
ARISTON. Tel 0185-41.505. **Funny Game.** Ore 21,15. L. 5000; 4000.

TEATRI

CARLO FELICE. Telefono 010-589.329 - 010-591.697. **Concerto inaugurale**, direttore V. Sinaisky, pianista Barry D[redacted]. Musiche di Beethoven, Brahms. Ore 21. In[redacted]bero.

TEATRO STABILE - Teatro [redacted] **Corte.** Tel. 010-534.22.00. CHIUSURA ESTIVA.

TEATRO STABILE - S. Duse. [redacted]fono 010-534.22.00. CHIUSURA ESTIVA.

[redacted] Tel. 010-839.589. Fino a [redacted] gli abbonati a posto fisso possono confermare i posti per la stagione 1998/'99.

TEATRO DELLA TOSSE - Sala Aldo Trionfo. Tel. 010-247.07.93. Forte Sperone. CHIUSURA ESTIVA.

TEATRO [redacted] **- Sala Dino Campana.** Tel. 010-247.07.93. RIPOSO.

TEATRO TOSSE - Sala Agorà. Telefono 010-247.07.93. RIPOSO.

TEATRO MODENA (Sampierdarena). Tel. 010-247.41.68. Al botteghino [redacted] in vendita i carnet. Inizio stagione [redacted] ottobre.

[redacted] **-** [redacted]. Tel. 010-510.731. Spianata dell'Acquasola. RIPOSO.

A SAVONA

SAVONA
[redacted] OGGI RIPOSO.

ASTOR. [redacted] **crimes.** Or.: 15,45; 18; 20.15; 22,30. Lire 12.000; 8000; 7000.

DIANA 1. Tel 019-825.714. **Truman show.** Or.: 16; 19; 22. Lire 12.000. 8000; 7000.

DIANA 2. Tel. 019-825.714. [redacted] **dottor Dolittle.** Or.: 15,45; 18; 20,15; 22,30. Lire 12.000; [redacted]: 7000.

DIANA 3. Tel. 019-825.714. **La città degli angeli.** Or.: 15,30; 17,45; 20; 22,30. Lire 12.000; 8000; 7000.

ELDORADO. OGGI [redacted].

[redacted]. Tel. 019-850.570. **Film** [redacted] **luci** [redacted]. Or.: 15; 22,30. Lire 10.000; 7000; 5000.

FILMSTUDIO. Tel. 019-838.63.22 CHIUSO PER FERIE.

ALASSIO
[redacted]. Tel. 0182-640.263. **Armaged**[redacted]. Or.: 20,30; 23. Lire [redacted]; [redacted]; 5000.

[redacted] 0182-640.427. **Sliding Doors.** Or.: 20,30; 22.30. Lire 10.000; 6000; [redacted].

ALBENGA
[redacted] Tel. 0182-51.419. **Nuovo programma.** Orario: 20,30; 22,30. Lire 10.000; 6000; 5000.

ASTOR. Tel. 0182-50.997. **Il dottor Dolittle.** Orario: 20,30; 22,30. Lire 10.000; 6000; 5000.

CAIRO MONTENOTTE
ABBA. Tel. 019.504 234. [redacted]. [redacted]: 20; 22. Lire 8000; 6000.

A IMPERIA

IMPERIA
CAVOUR. Tel. 0183-61.978. OGGI RIPOSO.

CENTRALE. Tel. 0183-63.871. **Sliding doors.** Orario: 20,30; 22,30. Lire 7000, [redacted].

DANTE. Tel. 0183-293.620. OGGI RIPOSO.

IMPERIA. Tel. 0183-292.745. **Armageddon.** Orario: [redacted], 22,30.

SANREMO
[redacted]. Tel. 0184-506.060. **Armageddon.** Orario 15.30; ult. 22,30. Lire 12.000

ARISTON RITZ Tel. 0184-506.060. **Truman show** (anteprima). [redacted]: 15.30. ult. 22,30. Lire 12.000.

[redacted] **ROOF - Sala 1.** Tel. 0184-506.060. **Scream 2.** Orario: 16, [redacted] 22,30. Lire 12.000.

ARISTON ROOF - Sala 2. Tel. 0184-506.060. **Pat**[redacted] **Cline.** O[redacted]: 16; ult. 22,30. Lire 12.000.

ARISTON ROOF - Sala 3. Tel. 0184-506.060. **Sex crimes.** Orario: 16; ult. 22,30. [redacted] 12.000.

[redacted]. Tel. 0184-507.070. **Sliding doors.** Orario: 15,30; 22,30. Lire 12.000.

TABARIN. Tel. 0184-507.070. **L'albero** [redacted]**lle pere.** Orario: 15,30; ult. 22,30. Lire 12.000.

SANREMESE. Tel. 0184-507.070. **Il dottor** [redacted]**little.** Orario: 15,30; 22,30. Lire 12.000.

ORFEO. Tel. 0184-662.333. **Film vietato** [redacted] **minori di anni 18.** Orario: 15.30; 22,30. Lire 12.000.

LA STAMPA cd-rom

PER NON PERDERVI *un* ANNO di NOTIZIE.

È DISPONIBILE L'EDIZIONE 1997 DI TUTTO LA STAMPA COMPACT, IL SESTO NUMERO DELLA COLLEZIONE DI CD-ROM CHE RACCOGLIE TUTTO CIÒ CHE LA "LA STAMPA" HA PUBBLICATO.

Il compact disc contiene il testo completo del giornale (edizione nazionale e cronaca di Torino), compresi i supplementi Tuttosoldi, Tuttoscienze e Tuttolibri, e la riproduzione elettronica delle pagine originali di Tuttoscienze, oltre ad un'enciclopedia geografica, con cartine e schede di presentazione dei paesi citati negli articoli. Un anno di attualità italiana ed estera, di cronaca, di cultura, di economia, di spettacolo, facilmente consultabile utilizzando le funzioni avanzate di ricerca tramite parole (per nomi di persone, organizzazioni, argomenti, luoghi, data o autore), o tramite la classificazione utilizzata dai giornalisti de La Stampa. Il disco opera sia in ambiente Dos che Windows. L'appuntamento con l'informazione e con il mondo è con Tutto La Stampa Compact, la più completa "collana" di notizie in cd-rom che trasforma l'attualità in storia.

PER NON PERDERVI *in* UN ANNO di NOTIZIE.

tutto LA STAMPA Compact

- Desidero acquistare Tutto La Stampa Compact 1997 — L. 300.000
- Se in possesso delle annate precedenti — L. 200.000
- Desidero acquistare le annate 1992, 1993, 1994, 1995 e 1996 — Cadauna L. 150.000
- Desidero acquistare la collezione completa Tutto La Stampa Compact 92-97 — L. 650.000

Pagamento: contrassegno / assegno non trasferibile intestato a "Editrice La Stampa Spa" (I prezzi sono comprensivi di Iva e spese postali).

Ritagliare e spedire questo coupon a: La Stampa - Ufficio Marketing - Via Marenco, 32 10126 Torino. Oppure via fax: 011-6568191

Nome ____ Cognome ____ Società/Ente ____ P.IVA o cod. fis. ____ Via ____ N. ____ Città ____ Prov. ____ C.A.P. ____ Tel. ____ Firma ____

LA STAMPA HyperSystems — Numero verde 167-802005

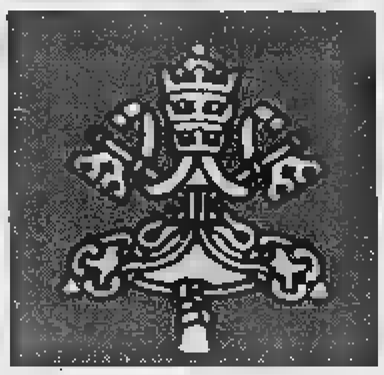

La città indossa l'abito della festa per uno storico evento lungo due giorni

Chiavari e il Papa, cresce l'attesa

L'elicottero atterra domani alle 18 in piazza

[redacted] Domani Chiavari vive il primo di due giorni storici, difficilmente ripetibili. Alle 18 al campo sportivo atterrerà un grande elicottero con [redacted] bordo il Papa che rimarrà sino a sabato alle 16. Un grande momento, certamente anche emozionante, non solo per Chiavari ma per tutto il comprensorio. Ognuno avrà la possibilità di vedere da vicino questo Pontefice che da vent'anni viaggia in ogni parte del mondo.

Non c'è un motivo preciso per cui Chiavari è stata scelta come tappa di uno dei suoi viaggi, non una ricorrenza specifica. «La [redacted] missione è andare», ha spiegato il vescovo diocesano Alberto Maria Careggio. Ed [redacted] proprio grazie al vescovo di Chiavari che Giovanni Paolo II domani e sabato [redacted] a Chiavari. Durante [redacted] soggiorni estivi in Val D'Aosta mons. Careggio organizzava le gite del Papa e lo accompagnava nelle escursioni. Forse durante uno dei momenti vissuti tra le montagne è stata fatta una timida richiesta [redacted] una promessa. Promessa mantenuta.

La visita del Papa è stata l'occasione per un vistoso cambiamento della cittadina. Sotto l'aspetto urbanistico c'è stato un ingentilimento [redacted] alcune zone, ma è evidente in questi giorni anche un cambiamento nei chiavaresi. Sono per la stragrande maggioranza orgogliosi del momento che stanno per vivere. Si potrebbe dire la totalità, [redacted] c'è sempre chi sa nascondere bene un sentimento dietro un'apparente scorza [redacted] indifferenza. Da alcuni giorni c'è chi sta facendo mentalmente l'elenco dei conoscenti o lontani parenti che abitano lungo [redacted] percorso che il Papa domani sera farà per andare in piazza N.S. dell'Orto.

Avere un amico, o tantomeglio un parente con balcone [redacted] «carruggio dritto», è come avere un palco alla Scala. Fortunatamente si stanno sperdendo le voci che volevano una città completamente blindata, con finestre chiuse, balconi deserti. Che festa sarebbe [redacted] fossero imposte misure repressive, da territorio in clima di coprifuoco?. Domani per le strade di Chiavari passa il Papa ed è una grande festa sotto il profilo religioso e civile. Da ogni paesino, da ogni frazione dell'entroterra arriva gente per vedere [redacted] Papa. Sicuro, ci saranno alcune momentanee limitazioni al traffico, gli automobilisti non potranno avvicinarsi più di tanto al percorso. Ma anche in occasione di una gara di amatori ciclisti [redacted] traffico subisce limitazioni. Domani [redacted] Chiavari arriva il Papa.

Lo si vede spesso in televisione solcare la folla che si protende per essergli più vicino, per toccarlo. Sono lunghe carrellate [redacted] di volti [redacted] cui la gioia è più che evidente. Volti che si illuminano, mani che spuntano da sopra le transenne a chiedere il miracolo di poter toccare il Vicario di Cristo. Per due giorni questo avverrà anche a Chiavari. Sono tutti pronti, anche spiritualmente, al grande evento. Domani a Chiavari arriva il Papa.

In queste ultime ore che mancano al gran momento della messa in piazza Umanità, si parla di pass, di alzate prima dell'alba per arrivare in tempo ad assicurarsi un posto. Domani a Chiavari arriva [redacted] Papa.

Anche la Croce Rossa mobilitata per assicurare un immediato intervento

Giuliano Vignolo

Negozi aperti anche di notte

Il sindaco firma un'ordinanza per assicurare tutti i servizi

CHIAVARI. Il sindaco Vittorio Agostino in occasione della visita pastorale del Papa, prevedendo un notevole afflusso di pellegrini specialmente nella serata di venerdì e nelle prime ore di sabato, consente il prolungamento dell'orario di apertura dei pubblici esercizi [redacted] somministrazione di alimenti e bevande, durante la notte tra il 18 e il 19.

Il sindaco ha ritenuto opportuno «valutata l'eccezionalità dell'evento, di consentire la deroga agli orari, al fine di offrire un servizio di ristoro alle persone presenti e per ragioni di pubblica sicurezza». I pass distribuiti dall'ufficio stampa della diocesi [redacted] 40 mila: altre 15 mila persone potranno accedere alla parte di ponente [redacted] piazza dell'Umanità senza alcun pass e in qualsiasi momento della mattinata [redacted] sabato. Sono quindi circa 60 mila le persone che saranno a Chiavari nelle prime [redacted] sabato.

Per i commercianti dovrebbe trattarsi di una buona giornata di lavoro. Anzi, di due giornate perchè domani le strade saranno affollate per il passaggio del Pontefice e domani sera alle 21,15 da piazza dell'Umanità si potrà assistere ad un grande spettacolo pirotecnico, organizzato dall'amministrazione comunale come benvenuto al Papa, e poco prima delle 22 sul palco a fianco di quello su cui sabato mattina alle 9,30 verrà celebrerà la messa, ci sarà un concerto dell'Ensemble del Carlo Felice di Genova. Il presidente dell'Ascom, Vincenzo Bovone, invia un messaggio ai suoi colleghi. «Considerato il grande momento per la cittadina, credo di interpretare le parole del nostro Vescovo quando dice che Chiavari non sarà blindata ma in festa. Invito quindi tutti i commercianti, in particolare quelli che hanno [redacted] loro negozio lungo le strade dove passerà [redacted] Papa, a illuminare i loro esercizi e le vetrine per salutarlo festosamente». **[g. vi.]**

Un depliant

Tutti i parcheggi e le notizie utili

CHIAVARI. Presso la segreteria della visita pastorale, in piazza N.S. dell'Orto e nelle chiese parrocchiali, [redacted] distribuzione i depliant che illustrano la due giorni del Santo Padre. Sul frontespizio c'è l'immagine del Papa, all'interno è raffigurata una cartina di Chiavari che mostra le aree riservate ai parcheggi ed agli accessi [redacted] piazza dell'Umanità dove il Papa celebrerà la messa sabato mattina alle 9,30.

L'opuscolo contiene anche [redacted] descrizione dei vari settori in cui è suddivisa l'area della piazza, ed è menzionato un ipotetico percorso per l'auto papale, il programma della visita pastorale, alcuni informazioni generali e numeri utili.

Anche Lavagna si è predisposta al grande momento della visita di Giovanni Paolo II. E' stato rinforzato il servizio di vigilanza nelle zone di maggior traffico a partire dal casello autostradale, e nelle vie Moggia, Fieschi, Ribeli, Colombo, e Previati in direzione di Chiavari [redacted] stati individuati i parcheggi dei pullman e per le autovetture: i primi saranno indirizzati nel parcheggio di piazza La Scafa, a fianco dell'hotel Sud Est, lungo via Previati lato monte [redacted] in caso di necessità nell'area del Parco Tigullio.

Le auto verranno indirizzate, grazie all'interessamento del direttore del porto, ammiraglio Sartori, nell'area portuale lato a ponente con ingresso dal sottopasso di via Cesare Battisti. Nell'occasione il comando di polizia urbana di Lavagna consiglia [redacted] recarsi all'incontro papale a piedi [redacted] servirsi dei mezzi pubblici per non peggiorare la situazione di viabilità che si prevede intensa.

«Credo che in questa occasione - dice il sindaco di Lavagna, Gabriella Mondello - gli eventuali disagi che si dovessero verificare saranno comunque ben tollerati e compresi data l'importanza dell'evento».

Per sabato le Ferrovie hanno programmato [redacted] treno straordinario da Genova Principe a Chiavari, con partenza alle 6,06 e arrivo alle 7,13 con fermate in tutte le stazioni intermedie esclusa Pontetto. Al ritorno partenza da Chiavari alle 15,30, con le stesse fermate dell'andata [redacted] con arrivo a Genova Principe alle 14.55.

Un altro straordinario partirà da Spezia alle 6,07 con arrivo a Chiavari alle 7,19, con fermate [redacted] tutte le stazioni intermedie. Per il ritorno partenza da Chiavari alle 14, con le stesse [redacted] fermate dell'andata, e arrivo a Spezia alle 15.12. **[g. vi.]**

[redacted]

[redacted]

[redacted]

Nuovo impianto [redacted] illuminazione [redacted] Riva Trigoso

Si è svolta l'asta pubblica per l'assegnazione di alcuni lavori pubblici. Per la realizzazione di un nuovo impianto di illuminazione [redacted] Riva Trigoso hanno partecipato 9 ditte. I lavori per una spesa di 227 milioni sono stati assegnati ad un'impresa di Acqui con un ribasso del 12,24%.

[redacted]

Mezzo miliardo per asfaltare numerose strade

La giunta ha deliberato l'asfaltatura di alcune strade comunali [redacted] frazionali. Con 496 milioni verranno asfaltate via dei Mulini, via degli Ulivi, Valle Berissi, via Romana. Le opere sono in fase d'appalto.

S. STEFANO D'AVETO

Trentotto iscritti alla gara per carretti

Alla gara nazionale «carretti» in programma per domenica sono già iscritti [redacted] partecipanti. Ci saranno anche i campioni italiani di tutte le categorie. Gli organizzatori pensano di superare i 60 concorrenti, sarebbe un record nazionale.

[redacted]

La festa tricolore con due parlamentari

Domani inizia a Gattorna la «festa tricolore» a cura del circolo An Fontanabuona. Tre giorni di dibattiti, libri, gastronomia e ballo. Partecipano i parlamentari Cristiana Muscardini e Giulio Maceratini. **[g. vi.]**

LA [redacted]

Accoltella la moglie, scappa [redacted] è bloccato

Ha accoltellato la moglie al termine di un violento litigio e poi è fuggito lasciando la donna sanguinante a terra nella loro abitazione. L' uomo, Martinez Lopez José, 33 anni, [redacted] stato rintracciato [redacted] arrestato dalla polizia spezzina [redacted] ora si trova in carcere a disposizione del magistrato. L' [redacted] è di tentato omicidio.

La tragedia di martedì ripropone la pericolosità dei viadotti e la scarsa sicurezza

Il Comune fa causa all'autostrada

Chiavari: dopo l'ennesimo incidente mortale

CHIAVARI. L'amministrazione comunale di Chiavari è intenzionata a procedere contro [redacted] responsabili dell'autostrada. L'altro ieri si [redacted] verificato un altro incidente mortale [redacted] causa di un autoarticolato che ha superato la barriera metallica che divide i due sensi di marcia ed è poi precipitato dal viadotto [redacted] rio Campodonico.

L'autista del mezzo, Simone Raveggi, 27 anni di Firenze, è morto stritolato tra le lamiere del [redacted] finito tra [redacted] rovi della scarpata sottostante. [redacted] mese scorso in un incidente simile, avvenuto sul viadotto [redacted] Sampierdicanne, poco lontano, sono morti tre giovani e il conducente del camion precipitato a pochi metri dalle case è ancora in rianimazione.

L'amministrazione comunale [redacted] ha dato incarico ad un procuratore per valutare se ci sono i presupposti per un'azione legale nei confronti della direzione delle Autostrade. In discussione [redacted] la barriera metallica al centro delle due carreggiate, che viene spesso superata con facilità, [redacted] la protezione sui viadotti che non impedisce ai mezzi pesanti di precipitare. Nell'incidente dell'altro ieri il Tir, che trasportava materiale edile, è finito tra i rovi ma tutti a Sampierdicanne hanno ancora negli occhi l'immagine del camion frigo che è finito a pochi metri da una villa.

I rilievi della polizia stradale accanto al guard-rail dell'autostrada

Il sostituto procuratore di Chiavari Filippo Gebbia ha emesso avvisi di garanzia per Angelo Rinaudo, il conducente del camion che ha invaso la corsia opposta dell'autostrada, ha investito l'auto su cui viaggiavano tre ragazzi che sono morti, poi [redacted] precipitato dal viadotto, e per Nicola Spadavecchia, dirigente del tronco autostradale dell'A12 e Alessandro Natali, funzionario di tronco. Per il camionista, che [redacted] ancora in coma nel reparto rianimazione del San Martino di Genova, viene ipotizzato il reato di omicidio colposo plurimo. Per i due dirigenti della società Autostrade l'ipotesi [redacted] di concorso in omicidio plurimo.

Secondo l'assessore ai lavori pubblici Giorgio Roncisvalle, l'autostrada non è sicura specialmente per quanto riguarda i viadotti. Troppe volte sul territorio comunale sono volati mezzi che viaggiavano sull'autostrada. In alcuni punti i viadotti passano sopra gruppi di case abitate. Potrebbero verificarsi tragedie. I legali dell'amministrazione comunale faranno presente anche la situazione di inquinamento acustico prodotto dal passaggio delle auto sui viadotti che attraversano la cittadina. **[g. vi.]**

Presso la «Marconi»

[redacted] il è [redacted] [redacted] Ponente

GENOVA. La multinazionale inglese General Electric, leader mondiale dell'elettronica, ha tenuto per la prima volta una seduta del [redacted] consiglio d'amministrazione fuori dall'Inghilterra. L'importante riunione s'è tenuta a Sestri Ponente nella sede della «Marconi», la società sussidiaria per l'Italia della stessa Gec. Il manager director della Gec, Lord Simpson, ha confermato l'interesse della Gec sul mercato italiano: saranno ampliati gli investimenti, con importanti ricadute sulle economia del territorio [redacted] la prospettiva di creare posti di lavori qualificati. I canali di intervento in Italia della Gec [redacted] la stessa Marconi e la Alenia-Marconi Difesa. Saranno prodotti radar navali, postazioni terrestri, sistemi di controllo [redacted] di comando, [redacted] artiglieria e [redacted] mezzi pesanti, oltre che di sofisticati sistemi di controllo del traffico aereo. **[p.l.]**

Vanno meglio carni bianche [redacted] pollame, la regione è seconda in Italia per il consumo di uova

I liguri non amano il pesce: ecco i [redacted]

Dietologi a convegno al Bristol tra gastronomia e storia alimentare

GENOVA. Secondo i dati in possesso dell'Adi (l'associazione dei dietologi italiani) della Liguria, gli abitanti della nostra regione prediligono nettamente, per la loro tavola quotidiana, le carni bianche del pollo [redacted] del tacchino e le uova. Sono invece consumatori assai meno entusiasti del pesce. Per le uova la Liguria, in media, è la seconda regione italiana per consumo; per quel che riguarda il pollame è al quinto posto. I nostri bravi sanitari, riuniti ieri in congresso all'Hotel Bristol, si sono stupiti moltissimo, forse essendo esperti di calorie, vitamine, proteine, ecc. ma non di storia economica e di storia dell'alimentazione del territorio. Infatti, il dato curioso - semmai - è [redacted] altro: la predilezione per le carni bianche è una costante storica della Liguria, perchè [redacted] essendo una regione pescosa, non è mai stata, [redacted] differenza del Mezzogiorno o [redacted] certe nazioni (Spagna, i Paesi scandinavi, ecc.), [redacted] grande consumatrice di pesce. Tra l'altro, nei tempi antichi, nel Medioevo e [redacted] nell'Età Moderna, il pesce di mare, [redacted] alimento, è stato considerato - proprio da popoli di naviganti - una sorta di «tabù». Al punto tale, che nei ricettari quattrocenteschi (sono le prime, sgrammaticate cuciniere liguri o provenzali [redacted] cui abbiamo conoscenza) prevalgono le ricette con il pesce di fiume o di torrente.

Le cause [redacted] s'è detto sono complesse: per avere una alimentazione organica di pesce occorre avere un mare «facile», poco profondo (come l'Adriatico) cui si possa accedere come fenomeno di massa con una tecnologia rudimentale. Così non è mai stato. Ci sono poi anche i problemi di conservazioni e di durata della derrata. I Liguri [redacted] i Genovesi, anche a bordo, hanno semmai mangiato pesce salato, essiccato o conservato: il pesce fresco, sino all'inizio [redacted] secolo, è stato considerato o piatto da poveri, oppure un «optional». Nei dati commerciali invece [redacted] che è sempre stato massiccio l'acquisto [redacted] pollame, di uova e di carne bianca di vitello dal Basso Piemonte, insieme [redacted] al vino e alla verdura e alla frutta. Questo era il menù dei privilegiati. **[p. l.]**

[redacted] PORTI [redacted]

Genova prima in Italia

Rotterdam, Anversa [redacted] Amburgo sono in assoluto - non solo come traffici, ma anche come qualità di servizio - i migliori scali portuali europei. Dopo di loro, nella pattuglia che li incalza - anzi con un trend in crescita - ci sono Genova e Trieste. Questi sono i dati frutto d'una meticolosa analisi e inchiesta, frutto della fatica della Uniontrasporti, dell'Associazione delle Camere di Commercio Italiane e della società Metis, che è stata presentata ieri presso la sede della Camera di Commercio di Genova. I due volumi di analisi e [redacted] dati comparativi sono stati focalizzati [redacted] scali europei. Tra questi, [redacted] con una buona valutazione, oltre Genova e Trieste, [redacted] citati soltanto Ancona, Ravenna, Gioia Tauro e La Spezia. L'analisi dell'Uniontrasporti e della Metis sarà, d'ora innanzi, pubblicato ogni anno: servirà a evidenziare il ruolo, giudicato di delicatisisma importanza, dei porti per i traffici con l'Oriente. **[p.l.]**

[redacted]
TURISTICA TIGULLIO
Via XXV Aprile 4 - 16038 Santa Margherita Ligure - GE
Tel. 0185/28.74.86
Fax 0185/29.02.22

Avvisto di asta per pubblico incanto

Si rende noto che, il bando di asta per il pubblico incanto dei beni mobili costituenti lo stabilimento balneare "LIDO" di Rapallo, [redacted] imposto a base di gara di lire 500.000.000 (cinquecentomilioni), e pubblicato nel Bollettino Ufficiale della Regione Liguria n. 38 Parte IV [redacted] 23.09.98 con scadenza ore 12.00 [redacted] giorno 21.10.98. Le richieste, sia [redacted] il ritiro del bando di gara sia [redacted] prendere visione del materiale, potranno essere rivolte anche a mezzo telefono alla sede dell'APT.

IL DIRIGENTE APICALE
(Rag. Gian Guido D'Amico)

LUNEDÌ tuttosoldi
I supplementi de LA STAMPA
Una settimana ricca di tutto.

SANREMO in rosa
GRANDE EVENTO MONDIALE A SANREMO
Teatro Ariston
29 ottobre 1998 ore 20.45
Concerto Orchestra Sinfonica di Vienna
Biglietti già in vendita.
Per informazioni é possibile contattare direttamente
l'associazione culturale Internazionale Sanremo in Rosa,
in C.so Matuzia 13 a Sanremo, telefonando al numero 0184. 69.52.96 o inviando un fax al n° 0184. 69.62.59.

Ambientalisti all'attacco degli enti locali. Ricorso alla Comunità europea

Fumo nero dalle ciminiere Enel

Nuovo allarme alla centrale di Vado Ligure

VADO L. «Saranno state all'incirca le 19,30 dell'altra sera quando le ciminiere dell'Enel hanno eruttato altro fumo nero», denuncia Giuliano Tranquilli, consigliere comunale di minoranza a Vado Ligure, da sempre in trincea sul problema inquinamento.

Insomma, l'inconveniente che aveva già allarmato molta gente, si è ripetuto a una settimana circa di distanza dalla prima segnalazione. L'Enel aveva spiegato l'accaduto con problemi legati all'avviamento sperimentale, a gasolio, di un gruppo. E non era andata oltre, lasciando ufficialmente insoddisfatti Provincia e Comuni di Vado Ligure e Quiliano, suoi interlocutori naturali, al termine dell'incontro appositamente convocato di lunedì scorso.

«Per come me che si occupa di teatro - commenta con sarcasmo Giuliano Tranquilli - ho l'impressione che dall'incontro di lunedì sia scaturita una bella commedia, anzi una farsa perché non comprendo come i tre enti locali possono imporre all'Enel garanzie sugli impegni non rispettati quando di fronte al ricorso in Consiglio di Stato, presentato da Legambiente e Italia Nostra i legali della Provincia e dei Comuni di Vado e Quiliano si sono schierati apertamente quelli dell'Enel per il contro ricorso. Vale a dire Enel ed enti locali sono una sola cosa».

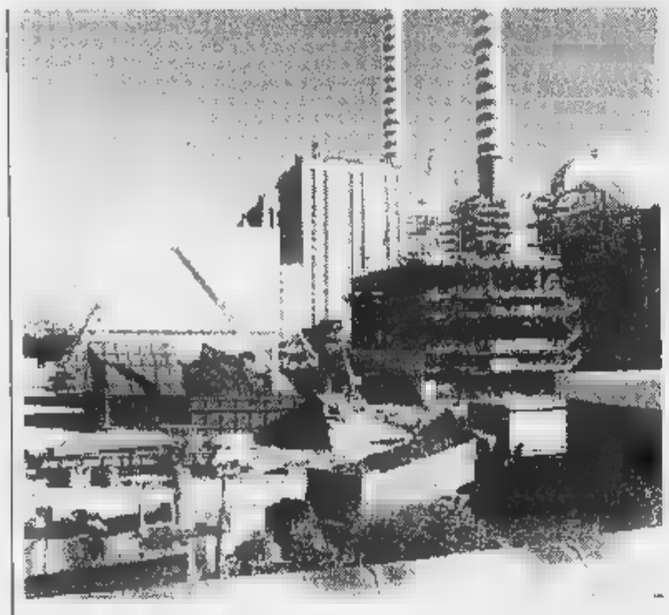

La centrale termoelettrica Enel di Vado Ligure è in fase di ristrutturazione

Tranquilli continua: «Intanto a Vado, dopo il nuovo episodio di fumo nero dalle ciminiere, nessun Consiglio comunale è in vista per affrontare l'argomento per informare le minoranze sull'esito del recente incontro».

A proposito di ricorsi, gli ambientalisti meditano di rivolgersi alla Comunità europea. Lo annuncia Marco Costantino, capogruppo dei Verdi in Consiglio provinciale e passato all'opposizione proprio per tutte queste ragioni.

Dice Costantino: «Il problema della centrale termoelettrica Enel di Vado appare sempre più irrisolto. Anche Lega ambiente e Italia Nostra hanno presentato ricorso al Tar e al Consiglio di Stato per chiedere il Via, valutazione d'impatto ambientale considerato che il mega impianto sorge in pieno centro abitato. Ora pensiamo di chiedere l'intervento della Comunità europea. I nostri vertici stanno valutando l'iniziativa».

L'impianto di Vado è al centro di imponenti lavori di ristrutturazione, che nelle intenzioni dovrebbero attenuare i fenomeni d'inquinamento da tempo denunciati, e non solo dagli ambientalisti. Ma i primi risultati non sembrano essere incoraggianti non c'è da stare allegri, considerato che l'Enel continua a ritenere molto improbabile, per gli alti costi, il ricorso al metano.

Non più tardi di qualche giorno fa Carlo Giacobbe, vice presidente della Provincia ha dichiarato testualmente: «Se entro un mese non giungerà da parte dell'Enel la garanzia che gli impegni verranno rispettati, gli enti locali si riservano di mettere in atto tutte le iniziative volte a ottenere questo risultato, anche se ciò significherà mettere in discussione la possibilità stessa per la centrale di Vado Ligure di produrre energia elettrica». Non resta che aspettare.

Ivo Pastorino

Desolforatori

Savona invasa da 9 mila camion

SAVONA. Tra le enormi strutture che stanno sorgendo attorno alla centrale Enel di Vado Ligure ci sono i desolforatori (abbattono l'anidride solforosa). Sono impianti destinati a rendere meno inquinanti i fumi provenienti dai gruppi a carbone e olio combustibile.

Un'operazione di filtro piuttosto complessa e che produce un quantitativo enorme di scorie industriali (gesso) destinate ai cementifici. Savona ha di che preoccuparsi, visto che l'Enel intende utilizzare il porto come punto di imbarco del gesso: mila tonnellate annue, che interessano cementificio inglese. La Provincia ha dato parere negativo, c'è di che stare con gli occhi aperti.

Su Savona si rovescierebbe, nell'arco di un anno, un traffico di circa 9 mila camion carichi di gesso, da stoccare in un capannone dell'ex Italsider. Un progetto che ha fatto rizzare i capelli agli ambientalisti, e non solo. **[i. p.]**

Carabinieri bloccano cinque algerini

Malpasso, la gang è finita in carcere

Proseguiranno anche nei prossimi fine settimana i controlli antimalavita al Malpasso

FINALE L. E' forse finita la lunga parentesi di illegalità al Malpasso di Finale: i carabinieri hanno arrestato tutti gli algerini che avevano scelto il tratto di litorale diventato terra di nessuno, per derubare gli automobilisti. In cella (ieri sono stati tutti condannati in pretura) finiti cinque algerini, bloccati sul lungomare di Finale dopo aver letteralmente «svuotato» alcune auto in sosta.

Si tratterebbe degli stessi soggetti, protagonisti durante l'estate di vari episodi (furti, aggressioni, intimidazioni) avvenuti a luglio e agosto. Tra l'altro, un turista milanese che cercava di «difendere» la propria moto presa a mira dai ladri, stato aggredito e ferito alla schiena con una taglierina. L'aggressore, un extracomunitario, non era stato identificato. Solo nelle ultime due settimane algerini marocchini che si erano da tempo attendati al Malpasso sono stati individuati tenuti discretamente sotto sorveglianza.

Li hanno bloccati pochi minuti dopo l'ultimo «colpo»: si erano impadroniti di autoradio e vestiti lasciati nelle auto gravemente danneggiate. Nei mesi scorsi, soprattutto nel periodo di Ferragosto, il Malpasso era stato al centro di gravi episodi, dai droga party, alla creazione di tendopoli abusive, vanamente contrastate da Capitaneria, carabinieri, polizia, Finanza e Vigili urbani di Finale. La sorveglianza delle forze dell'ordine, comunque, proseguirà anche nei prossimi fine settimana. **[a. r.]**

Può anche contribuire a rendere meno pericolose le strade

Rally, un corso per «navigatori» varato dalla scuderia Farfallina

ROCCAVIGNALE. Un corso gratuito per diventare navigatore di rally. L'iniziativa, la prima del genere in Val Bormida, è della scuderia cengese «Farfallina Corse» di Antonella Frogiero e Mauro Paletta, nata nel maggio dello scorso anno.

Un'autentica scuola per quanti amano le quattro ruote, che ha come obiettivo non solo quello di «forgiare» nuovi navigatori, ma anche e soprattutto quello di insegnare a guidare con maggior prudenza, evitando incidenti. E la Val Bormida di incidenti, il più delle volte mortali, a causa dell'alta velocità e del mancato rispetto della segnaletica, purtroppo ne conta a decine.

Un'occasione per conoscere in maniera più approfondita il magico mondo rallistico, che da sempe affascina persone di ogni età, ma anche un'opportunità magari per «ripassare» il codice della strada. Insomma, amare il rally, non significa tentare di emulare i grandi campioni senza però avere alle spalle una lunga e buona preparazione.

Auto da rally sulle strade valbormidesi

Accedere ai segreti delle quattro ruote non è cosa di tutti i giorni e, soprattutto, non alla portata di tutte le tasche. Quindi, quale migliore opportunità di quella offerta dalla «Farfallina Corse»?

Le lezioni, in totale 12, prenderanno il via a partire dal ottobre per concludersi il 9 febbraio del prossimo anno. Il corso verrà tenuto al «Drink Bar» di Valzemola, frazione di Roccavignale. Non solo, ma i promotori hanno già preso contatti con l'amministrazione comunale che ha dato parere favorevole alla richiesta di far effettuare l'esame conclusivo lungo l'ex strada statale che attraversa il centro del paese. Gli aspiranti navigatori, dopo tanta teoria, potranno così mettere in pratica quanto imparato misurandosi lungo il tracciato a bordo dell'auto di gara «Fiat Uno 70», naturalmente di proprietà della giovane scuderia.

Ma non è finita. Perchè, come in qualsiasi competizione che si rispetti, il primo classificato, in questo caso il migliore, si aggiudicherà, come premio, l'iscrizione al «Rally Club Valbormida».

Tradizionali coppe, invece, a chi si piazzerà al secondo e al terzo posto.

Lucia Barlocco

Sbarrato l'accesso ai piazzali dove albanesi e nigeriane si appartano con i clienti

«Via le prostitute da Vado Ligure»

Nuove drastiche misure per allontanare le lucciole

VADO L. Come scoraggiare la presenza di prostitute? Che fare per tenerle lontane? A Vado Ligure, la crociata del sindaco Roberto Peluffo contro le «belle di notte» prosegue senza sosta dopo l'ordinanza che prevede multe agli automobilisti che si fermano a contrattare il prezzo, ecco nuove drastiche misure: illuminazione giorno» del piazzale frequentato da albanesi, nigeriane e ucraine, a Portovado; chiusura (con tanto di sbarra) alla circolazione delle auto delle aree nelle quali le lucciole sono solite appartarsi con i clienti. Da in avanti le prostitute dovranno cercarsi altri posti, lontano dal centro di Vado.

«E' un giro di vite - spiega il sindaco - deciso per contrastare il continuo arrivo di prostitute. Nei giorni prima di Ferragosto erano decisamente numerose. Ora la situazione sta lentamente migliorando». E nel mirino ci sono soprattutto i clienti delle lucciole. L'altra sera, i vigili urbani ne hanno multati altri due, che si erano fermati con l'auto sull'Aurelia per chiedere il prezzo a una prostituta. Alle contestazioni della polizia municipale, non hanno battuto ciglio. Non si sono neppure lamentati quando hanno saputo di dover pagare una contravvenzione salata che supera le 300 mila lire, per intralcio della circolazione. «Vista la situazione imbarazzante - spiegano al Comando della polizia municipale - hanno preferito pagare subito la multa. Ora con la chiusura del piazzale dove le prostitute erano solite portare i clienti, siamo certi di aver trovato un altro stratagemma che intralcia la loro attività».

Roberto Peluffo, sindaco di Vado Ligure

Un fatto appare certo. A Vado Ligure, non c'è alcuna intenzione di abbassare la guardia, «Anche perchè - concludono i vigili urbani - le prostitute continuano ad arrivare. L'altra sera, ad esempio, ne abbiamo fermate identificate sette che avevamo mai visto prima. Tra loro c'era anche un'ucraina». **[c. v.]**

TRIBUNALE

Spartì la droga: assolta

Aveva comprato una dose di eroina poi l'aveva divisa con un amico. Una donna di Mondovì, E.P., 33 anni, bloccata dai carabinieri denunciata, si era vista contestare l'accusa di spaccio di stupefacenti, ma ieri mattina a distanza di 14 anni dall'episodio, è stata assolta dai giudici. Determinante la testimonianza di Maurizio C., l'uomo con il quale l'imputata aveva spartito l'eroina: «L'aveva comprata - ha raccontato ai giudici - per tutti due». Il tribunale ha ritenuto, così, che non fu spaccio di stupefacenti e ha assolto E.P. I giudici, invece, hanno condannato a anno di reclusione e cinque milioni di multa E.G., 37 anni, abitante a Pietra Ligure, che era accusato di aver venduto nell'agosto dell'85 una dose di eroina un tossicomane. L'uomo è stato giudicato con rito abbreviato e ha potuto beneficiare dello sconto di un terzo sulla pena. **[c. v.]**

Il capo del Dipartimento napoleonico di Montenotte nei primi anni dell'Ottocento fu promotore dello sviluppo della città

Savona dice grazie con una targa al prefetto Chabrol

Manifestazione italo-francese nel centro storico con gruppi storici in costume

La piazzetta Chabrol, in pieno centro storico, dedicata al prefetto napoleonico

SAVONA. Se Napoleone non avesse subito la disfatta della campagna di Russia oggi Savona sarebbe collegata direttamente all'Adriatico attraverso un canale navigabile. Perchè il prefetto Gilberto Chabrol, tra le tante progettate per Savona, aveva presentato all'imperatore dei francesi, che l'aveva accolta, anche l'idea di collegare Savona all'adriatico attraverso un canale navigabile Altare-Cairo-Spigno-Alessandria-fiume Po. Il tutto grazie a una serie di chiuse per superare i dislivelli.

Ma, in compenso, il prefetto Chabrol, che comandava l'importante dipartimento di Montenotte, Savona capoluogo, di iniziative ha realizzate molte: il rilancio dei commerci, dell'industria, del porto, la crescita della cultura, insomma dal 1807 al 1812 quando tornò in Francia, la città sotto guida cambio letteralmente volto. Durante quegli stessi anni Chabrol ebbe anche il delicato e ingrato compito di fare da «carceriere» al Papa Pio VII, tenuto prigioniero proprio a Savona da Napoleone. Un compito che seppe svolgere con grande tatto.

Tutto questo per dire che prefetto Chabrol ha meritato parecchio dai savonesi e dunque è giusto che venga ricordato domenica prossima alle 17 con l'inaugurazione, sulla piazzetta che porta già il suo nome, di una targa commemorativa.

L'Associazione «Les amis de Napoléon» ha organizzato la manifestazione che comprende tutta una serie interessanti iniziative. «Sarà presente anche un importante gruppo storico - spiega Edmondo Conio defgl comitato organizzatore - che allieterà con sfilate in parata e musiche della propria fanfara gran parte del centro cittadino».

S'inizierà la mattina di domenica (ore 10,30) l'arrivo in piazza Mameli del gruppo storico «Stato Maggiore Napoleonico Dipartimento della Dora» con fanfara (in tutto circa 70 elementi) che raggiungerà in parata piazza Sisto IV dove si svolgerà la cerimonia della «Prise du Drapeau» con l'esecizione della Marsigliese e dell'Inno di Mameli. Quindi parata della famfara e del gruppo storico lungo le vie del centro storico, del porto, via Paleocapa con ritorno in piazza Mameli per rendere gli onori al Monumento Caduti. Nel pomeriggiom alle 16,30 esibizione della fanfara in piazza Sisto IV quindi, alle 176, cerimonia in piazza Chabrol per lo scoprimento della targa commemortiva dedicata al prefetto napoleonico. Nel corso della manifestazione sarà presente un picchetto del Centro studi rievocazioni storiche «A-Storia» di Savona. **[i. p.]**

Specchio
In edicola da sabato 19 settembre

✓ **Mel Gibson, undici anni di Arma Letale.** *Intervista all'attore-regista australiano, uno dei divi preferiti dalle donne di tutto il mondo. Mel dice la sua opinione su famiglia, cinema, violenza. E su cosa significa girare senza controfigura a 42 anni.*

✓ **Il linguaggio dello sbadiglio.** *Richiesta di ossigeno, fame, cattiva digestione oppure noia: tante le cause possibili di uno dei gesti più comuni naturali. Per gli esseri umani, perché per gli animali è diverso: le fauci spalancate di un leone hanno tutt'altro significato rispetto a quelle di un ippopotamo...*

✓ **Una fiera per i collezionisti.** *Viaggio nel mondo bizzarro degli appassionati di cappelli, bottoni, scatole di latta, in occasione del Mercanteinfiera. Con un gioco per i lettori di Specchio.*

INCHIESTA

-3 ALL'INIZIO DELLE SCUOLE

Docenti, genitori e studenti contro l'autorità scolastica

Istituto d'Arte, è guerra

Contro il taglio di una prima

Per il caso dell'Istituto d'Arte il provveditore dichiara di essere legato a norme tassative

IMPERIA. «Tagli» e guerre all'Istituto d'Arte di Imperia. L'anno scolastico inizia, nel capoluogo, con una protesta di grosse dimensioni. Da ieri è in atto una sorta di braccio di ferro tra l'autorità scolastica da una parte [redacted] docenti, genitori ed alunni dell'Istituto d'Arte di via Agnese dall'altra. Al centro della vicenda la decisione del Provveditore [redacted]li studi di «tagliare» improvvisamente [redacted] inaspettatamente dall'organico una classe «prima», autorizzata solo pochi giorni fa. Decisione che personale [redacted] studenti dell'Istituto [redacted] intendono assolutamente accettare.

Ecco come è nata la vertenza. L'Istituto d'Arte, 360 alunni, diretto dalla preside Fausta Tocchio, ha avuto anche quest'anno un buon successo di iscritti.

Raccontano i docenti: «Quarantaquattro giovani hanno scelto di frequentare la prima sezione di "Decorazione pittorica" mentre altri quarantasei hanno optato p[redacted] diventare "Grafici pubblicitari". La preside ha fatto richiesta di apertura complessiva di quattro classi prime, due per ogni specializzazione. A queste quattro, si [redacted] andata ad aggiungere, però, una [redacted] prima classe sperimentale solo recentemente autorizzata dal Ministero della Pubblica Istruzione con altri 21 alunni».

E questa aggiunta, secondo il Provveditorato, avrebbe sforato i limiti di organico previsti. Da qui la richiesta di chiudere una delle quattro prime «ordinamentali».

Ma vediamo meglio i fatti precedenti. La presidenza dell'istituto, alcuni mesi fa aveva presentato al Provveditore un «organico di diritto», una previsione cioè delle classi che funzioneranno nell'anno scolastico successivo. Era di 18 unità. Non ci sono stati rilievi. Poi [redacted] stato presentato un «organico di fatto» che riguarda la previsione reale sul numero delle classi del '98-'99. E anche in questo [redacted] le 18 classi previste erano state autorizzate.

Precisano ancora i docenti: «Poi, invece, è dimunito di una unità il numero delle classi seconde e si [redacted] aggiunta la classe sperimentale in "Ripresa fotografica, filmica e televisiva" appena autorizzata dal Ministero, sicché il numero totale delle classi funzionanti è rimasto di 18 unità. Malgrado questa compensazione il Provveditore ci ha inviato un fax dichiarando di avere soppresso [redacted] classe prima. Tutto ciò va contro il diritto allo studio costituzionalmente riconosciuto e contro ogni regola umana ed etica. Come respingere certe domande?».

Ora, infatti, la preside Tocchio dovrebbe chiamare i 46 iscitti a Grafica pubblicitaria [redacted] i 44 iscritti a Decorazione pittorica e invitarli a modificare le iscrizioni concentrando una sessantina di giovani in una specializzazione e lasciando gli altri 30 nell'altra. [redacted] problema secondo i genitori sarebbe irrisolvibile [redacted] generebbe una vera ingiustizie.

Intanto il Provveditore, dottor Giovanni Zagarella, da parte sua afferma: «Purtroppo il caso dell'Istituto d'Arte non rientra tra quelli che il Provveditore può risolvere appellandosi alla discrezionalità. Nel caso in questione siamo di fronte ad una norma tassativa e inderogabile. Sono, pertanto, con le spalle al muro».

I docenti dell'Istituto, per promuovere la loro protesta ufficiale, hanno tenuto ieri pomeriggio una lunga e animata riunione. La preside ha poi convocato per i prossimi giorni anche i genitori interessati. A questo punto la guerra sembra inevitabile.

Angelo Basso

Da oggi mensa

Per materne ed elementari

Per le mense scolastiche saranno utilizzate 12 cucine che forniranno 1300 pasti al giorno

IMPERIA. Allo squillo della campanella di fine lezioni del mattino, da oggi gli alunni delle scuole materne ed elementari del secondo Circolo didattico di Imperia, potranno accomodarsi in sala da pranzo, vale a dire: a tavola nell'apposito refettorio. Prende il via, infatti, proprio da oggi nelle scuole gia aperte del capoluogo, il servizio di mensa scolastica. E, sempre da oggi, sono assicurati i servizi di prescuola nella elementare di Castelvecchio e in quella di Borgo San Moro.

Da lunedì, ancora nella città di Imperia, i servizi di prescuola, doposcuola e pranzo assistito funzioneranno in modo generalizzato.

La comunicazione viene dall'assessore alla Pubblica Istruzione del Comune. Dice la professoressa Carla Nattero. «Quest'anno riusciremo [redacted] garantire un buon livello di servizi in tutte le scuole. Per la refezione avevamo già tutto pronto. Occorreva solo la variazione di bilancio approvata martedì della scorsa settimana dal Consiglio comunale. Quindi cominceremo in tempo i servizi di mensa scolastica riducendo al minimo i disagi delle famiglie. L'altro elemento che ha fatto fare, all'Ufficio Tecnico e a quello di Refezione scolastica, un vero tour de force è la conclusione dei lavori attivati nelle cucine cittadine. C'è ancora qualche problema ma sono fiduciosa di risolverlo entro pochi giorni».

La mensa scolastica gestita dal Comune di Imperia servirà per gli alunni delle materne, elementari medie e superiori. Il servizio, secondo l'assessore Nattero, viene svolto con l'utilizzo di ben 12 cucine che assicurano mediamente 1.300 pasti al giorno. Per il loro funzionamento sono stati assunti, tra cuochi e aiutanti cuochi, 12 dipendenti di ruolo e 30 precari in modo da assicurare agli utenti pasti caldi e ben confezionati.

Gli alunni che fruiranno della mensa pranzeranno sotto la sorveglianza del personale docente. E Anche questi controlli consentiranno alle famiglie di avere meno preoccupazioni.

I servizi scolastici promossi dal Comune hanno preso il via già da lunedì scorso, all'apertura anticipata delle lezioni nel Circolo di Largo Ghiglia e di Castelvecchio. Infatti, è entrato subito in attività il servizio di scuolabus che ha consentito ai bambini di raggiungere la sede scolastica frequentata, senza alcun disagio.

Aggiunge l'assessore Nattero[redacted]: «Da lunedì, con l'apertura totale degli istituti scolastici della nostra città, i servizi saranno tutti garantiti. Quindi non dovrebbero esserci problemi ne lamentele. Comunque, se i genitori dovessero avere altri suggerimenti da fornire, l'Amministrazione sarà ben lieta di prenderne conoscenza».

La mensa scolastica di Imperia dal mese di gennaio dovrebbe cambiare gestione. L'Amministrazione comunale intende infatti, appaltare il servizio a privati.

Precisa ancora la dottoressa Nattero: «Questa scelta dovrebbe consentire al Comune un consistente risparmio economico che non può essere sottovalutato. Non abbiamo fatto in tempo a reperire l'apposito capitolato, diversamente la cosa sarebbe già stata gestita da noi già dall'inizio. Andremo avanti con i nostri dipendenti fino alla fine di dicembre».

[a. b.]

Sarebbe un vigile chiamato dai vicini esasperati dal rumore

L'assessore ora vuole sapere chi ha minacciato i bassotti

L'assessore di Imperia, Gabriella Badano

IMPERIA. «Ho ordinato un'inchiesta. Voglio sapere chi è l'agente che ha minacciato di far sopprimere i tre bassotti della signora Curti. E' inammissibile che qualcuno possa aver minacciato di ricorrere a un articolo del regolamento di polizia urbana superato da recenti leggi emanate da Stato e Regione. Voglio che si sappia: da noi i cani vengono difesi [redacted] oltranza, non mandati a morte».

E' lo sfogo, duro, dell'asses[redacted] alla tutela degli animali del Comune di Imperia, Gabriella Badano, in merito all'episodio accaduto nei giorni scorsi in periferia. Una signora si era vista multare per via dei [redacted] tre bassotti, considerati troppo chiassosi dai vicini. Era stata inoltre redarguita dai vigili: «Se non provvede a farli calmare [redacted] costretti a sequestrarli. Nella peggiore delle ipotesi possono persino essere soppressi».

E alla donna era stato sbandierato sotto il naso l'articolo [redacted] del regolamento comunale che prendeva i[redacted] considerazione il provvedimento più crudele. Crudele al punto da far insorgere gli animalisti. L'avvocato Alessandro Bontà, [redacted] nome della Lega nazionale per la difesa del cane ha minacciato di denunciare il sindaco Berio per quella norma, residuo di leggi stantie. «E' una barbarie, bisogna cancellarla», ha dichiarato il legale.

Dall'intervento della Lega alla precisazione dell'assessore Badano: «Ribadisco: a Imperia nessuno si è mai sognato di applicare un tale articolo, superato da leggi più recenti. Credo che la nostra sia l'unica città ligure ad avere istituito un assessorato per la tutela e la gestione degli animali».

Aggiunge: «Diverse denunce per maltrattamento sono partite proprio dalla sottoscritta, [redacted] cui si rivolgono persino da altri Comuni. Provate a chiedere all'Usl di Ventimiglia. Comunque, stiamo provvedendo a riformare proprio quelle norme del regolamento comunale che riguardano di animali. Faremo uno stralcio appositamente per questo argomento. Ma ho anche chiesto al comandante dei vigili di aprire un'inchiesta: voglio sapere chi sia quell'agente che ha prospettato alla signora l'eventualità di un'uccisione dei bassotti. Le cose so[redacted] andate davvero così? Allora deve essere punito. Non è ammissibile l'ignoranza delle leggi da parte di pubblici ufficiali». [m. v.]

CICLISMO

Gran tifo sulle strade per la Montecarlo-Alassio

La Montecarlo-Alassio, una «classica» per dilettanti, è sfrecciata per le vie di Sanremo, come si vede nella foto di Manrico Gatti. I ciclisti, il cui passaggio è avvenuto intorno alle 13, sono stati accolti con simpatia. Ai bordi delle strade parecchi appassionati. Anche se il passaggio della multicolore carovana ha creato inevitabili disagi alla circolazione, non c'è stata nessuna protesta in una città dove lo sport del pedale vanta una grande tradizione e ha contribuito in modo significativo a darle lustro in tutto il mondo grazie alla Milano-Sanremo. [m. c.]

COLONIA GUIDO ROGGERO

Riapre l'ex Vittorino da Feltre

Il presidente della Provincia, Gabriele Boscetto, l'ha definita «una cerimonia dall'alto valore simbolico»: la riapertura dell'ex colonia Vittorino da Feltre a Col di Nava, ora intitolata a Guido Roggero, [redacted] inserita nel piano di recupero di questa zona, che porterà alla costituzione del Parco delle Alpi Marittime. Nella foto di Ruscello, Boscetto scopre la targa in memoria di Roggero, alla presenza [redacted] un suo erede, Angelo Roggero. [e. f.]

Intenso programma di iniziative della Coop per i giovani in collaborazione con il Comune

Al supermarket per imparare a consumare

Lotta all'anoressia e un corso per saper leggere l'etichetta

SANREMO. La Coop tira le somme del primo anno di pre[redacted] a Sanremo e annuncia nuove iniziative. Per ribadire la volontà di radicare nel tessuto cittadino il «supermercato della discordia», inaugurato il 23 luglio del '97 nell'ex filiale Fiat della Foce, in un clima di polemiche, alimentato dalle forti preoccupazioni della Circoscrizione e dai commercianti del quartiere, che temevano pesanti ricadute sul quartiere.

«Dopo un anno, non ci risulta che alcun negozio sia stato costretto a chiudere. E anche chi aveva previsto una vita breve per il [redacted] supermercato si è dovuto ricredere», sottolinea Bruno Crivelli, direttore commerciale della Coop Liguria, che snocciola le cifre: «In dodici mesi abbiamo superato il traguardo dei mille soci, registrato 570 mila presenze [redacted] ottenuto [redacted] volume d'affari di oltre 20 miliardi. Un bilancio addirittura superiore alle nostre aspettative. Insomma, il più giovane dei punti vendita Coop della regione gode di ottima salute, se si considera pure che, in media, garantisce occupazione a 55 lavoratori. Ai 41 dipendenti [redacted] contratto a tempo indeterminato [redacted] che costituiscono l'organico di base, [redacted] aggiungono infatti i lavoratori stagionali, con punte fino a 70 unità complessive».

In Liguria, la Coop è presente con 37 punti vendita (nell'Imperiese [redacted] quello di Sanremo si aggiunge il collaudato supermercato di Ventimiglia), che, nel '97, hanno garantito un giro d'affari di 863 miliardi, con una forza lavoro annuale di circa 2 mila dipendenti.

[redacted] ora, i responsabili della Coop Liguria si preparano a lanciare anche a Sanremo [redacted] intenso programma di attività sociali, in collaborazione con il Comune. Iniziative rivolte in particolare agli studenti «per l'informazione dei consumatori e l'educazione a [redacted] consumo consapevole».

La Coop festeggia un anno di attività

«E' interessante soprattutto la "Ricerca della linea perduta", che nasce sulla scia dell'allarme per il crescente numero di ragazzi affetti da obesità o anoressia, [redacted] che, alla fine dell'anno scolastico, offrirà un quadro dettagliato sulle abitudini alimentari dei giovani sanremesi», spiega Marcello Balestrero, direttore del settore Soci [redacted] consumatori.

A ottobre decollerà anche la ricerca sulla «Banca delle tradizioni», riservata agli alunni delle elementari e medie, per riscoprire antiche ricette, usi e consuetudini della cucina e medicina popolare oggi quasi dimenticati. A novembre, via al concorso «Papageno e l'Inventastorie» e al ciclo sui «Film d'animazione»; a febbraio la «Mappa di primavera», corso di aggiornamento per [redacted]li insegnanti; a marzo «Leggere l'etichetta», per la tutela di uno dei più importanti diritti del consumatore.

Gianni Micaletto

Dall'ospedale precisano

«La settantenne trasferita perché [redacted] letti»

IMPERIA. «Non abbiamo rifiutato il ricovero, semplicemente si è trattato di un trasferimento perché in Medicina non c'era posto». E' la precisazione degli operatori del pronto soccorso di Imperia in merito all'episodio accaduto alla settantenne Maria Teresa Cariello, che aveva accusato i medici di non aver tenuto conto della gravità delle sue condizioni e di averle impedito il ricovero, mandandola a Sanremo.

Aggiungono ancora dal pronto soccorso: «La paziente può polemizzare sulla mancanza di letti, ma [redacted] sul comporamento del personale. E' stato fatto tutto quello che c'era da fare. L'abbiamo caricata su un'ambulanza e trasferita a Sanremo a spese dell'Usl. Se fosse stata in pericolo di vita, come asserisce, avremmo fatto salire sul mezzo anche un medico rianimatore. Ma non [redacted] è stato bisogno». [a. b.]

In cartellone Dorelli, Villaggio, Ranieri, Paolo Rossi e Valeria Valeri

Il Genovese ricomincia da 26

Fitto programma di spettacoli, niente operette

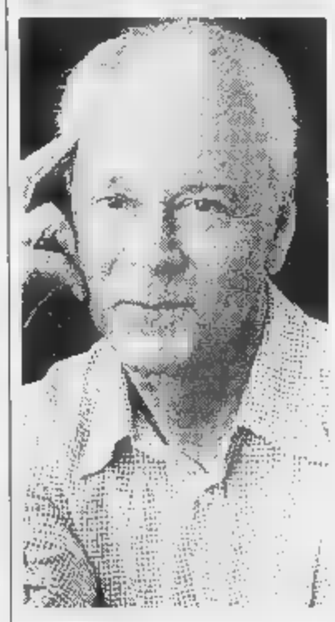

Valeria Valeri e Paolo Poli

Stagione teatrale 1998-1999

TUTTI I LUNEDI' DAL 12/10 AL 14/12		I CAVALLI MARCI
15-17/10	SESSO CON LUTTAZZI CON DANIELE LUTTAZZI	
20-25/10	IN VIAGGIO CON LA ZIA CON VALERIA VALERI	
29/10-1/11	A CHORUS LINE	
3-8/11	DUE ORE TI VORREI CON GIANFRANCO JANNUZZO	
10-15/11	LA CENERENTOLA	
17-29/11	IL VIZIETTO CON JOHNNY DORELLI E PAOLO VILLAGGIO	
1-6/12	LA VITA E' UN CIRCO CON ANNA GALIENA	
8-13/12	HOLLYWOOD CON MASSIMO RANIERI	
18/12-10/1	TUTTI I CONTI CON LA COMPAGNIA GOLIARDICA MARIO BAISTROCCHI	
12-17/1	CATERINA DEI MEDICI CON PAOLO POLI	
18-20/1	OLE'-THE FLAMENCOMEDY SHOW	
21-24/1	LUCI IN SALA CON LA PREMIATA DITTA	
26-31/1	IL BORGHESE GENTILUOMO CON ERNESTO CALINDRI E LILIANA FELDMANN	
5-14/2	TOMMY CON OLIVIA , EGIDIO LA GIOIA E MICHELE CARFORA	
15-16/2	SANTO CANTANTE CON GENE GNOCCHI	
17-19/2	UN'IDIOZIA CONQUISTATA A FATICA CON GIORGIO GABER	
23-28/2	STANNO SUONANDO LA NOSTRA CON GIAN LUCA GUIDI E MARIA LAURA BACCARINI	
2-7/3	K2 CON ALESSANDRO GASSMAN E BRUNO ARMANDO	
9-14/3	IL CIELO SOPRA IL LETTO CON LUCREZIA LANTE DELLA ROVERE E LUCA BARBARESCHI	
15-17/3	QUANDO ERAVAMO	
18-21/3	THE HARLEM GOSPEL SINGERS	
23-28/3	OFFICIAL TRIBUTE THE BROTHERS	
9-18/4	CE N'E'	
19-24/4	ARLEQUIN CON PAOLO	
27-30/4	L'UOMO VITA CON AMELIA MONTI, GIGIO ALBERTI E SUSANNA MORI	
4-9/5	THE ROCKY	
18-23/5	I CAVALLI MARCI	

GENOVA. Apriranno e chiuderanno i «Cavalli marci». In mezzo, da ottobre a maggio, ventisei appuntamenti fra teatro leggero, musical, canzoni. Questo, in sintesi, il cartellone del Politeama Genovese, ufficialmente presentato, ieri mattina nel corso di una conferenza stampa. Il Teatro guidato da Savina Savini e Massimo Chiesa (con la direzione organizzativa di Danilo Staiti cui è toccato il compito di illustrare il programma) ha confermato nelle linee generali l'impostazione seguita negli anni scorsi. Quando, subito dopo l'apertura del Carlo Felice, l'attuale gruppo organizzativo rilevò la Margherita l'intento era quello di coprire uno spazio teatrale lasciato completamente vuoto dalla programmazione cittadina: quello delle commedie brillanti e dei musical. Con il successivo passaggio al Genovese tale politica si è ulteriormente rafforzata, nonostante la crescente concorrenza cittadina che ha portato, ad esempio, a qualche scambio di titoli: così, probabilmente per non scontrarsi con il Modena, è stata tagliata l'operetta, mentre arriverà l'esilarante spettacolo di Paul Morocco «Olè - The flamencomedy show» che lo scorso anno aveva furoreggiato alla Tosse.

Il nuovo cartellone punta su nomi di grande richiamo. Spiccano Johnny Dorelli e Paolo Villaggio che in novembre porteranno «Il vizietto», regia di Giuseppe Patroni Griffi, attualmente in fase di allestimento a Milano. Attesa anche per Massimo Ranieri il cui «Hollywood» (regia ancora di Patroni Griffi) ha debuttato lo scorso anno a Milano. Fra i comici, oltre a Daniele Luttazzi cui è riservata l'inaugurazione con «Sesso con Luttazzi», va segnalato Paolo Rossi che in aprile porterà uno spettacolo (il cui titolo è ancora in definizione) costruito su testi di Fo. Ci saranno, ancora, Paolo Poli con «Caterina dei Medici» e Gene Gnocchi con «Santo Sannazzaro».

Massimo Ranieri in «Hollywood»

Fra le attrici, interessante il ritorno di Valeria Valeri («In viaggio con la zia» da Graham Greene), mentre è ipotizzabile grande affluenza per Anna Galiena («La vita è un canyon»).

Fra gli spettacoli certamente più stimolanti merita una citazione «La gatta Cenerentola», una favola in musica di Roberto De Simone. Compositore e regista (è direttore, tra l'altro del Conservatorio di Napoli), De Simone da anni trae dai suoi studi sulle tradizioni etnomusicali spettacoli di notevole fascino. «La gatta Cenerentola» costituirà il pretesto per realizzare (in collaborazione con la Provincia e con il Comune) una settimana di confronto tra Napoli e Roma. Per quanto riguarda il settore musical si segnala il ritorno di «Rocky Horror show» (già applaudito due anni fa) e la realizzazione di «A chorus line» e di «Tommy».

Tornerà, infine, Giorgio Gaber protagonista la passata stagione di una clamorosa esibizione a teatro stracolmo: riporterà lo stesso spettacolo («Un'idiozia conquistata a fatica») che ricalca con toni forse meno graffianti e più rassegnati lo spirito dei tanti lavori firmati in questi anni dall'estroso artista milanese.

Si è detto della presenza dei «Cavalli marci». Il simpatico e brillante gruppo genovese oltre a proporre in chiusura di stagione il suo nuovo spettacolo, dal 12 ottobre al 14 dicembre, occuperà tutti i lunedì del Politeama, alle ore 21,30. «Saranno - ha ironicamente spiegato Claudio Nocera - spettacoli ogni volta nuovi e la garanzia del rinnovamento è data dal fatto che sarà il giorno stesso a dare il titolo alla serata. Così il 12 ottobre il tema sarà il 12 ottobre, il 19, il 19 e così via....».

Per quanto riguarda i prezzi, gli abbonamenti a posto fisso a dieci spettacoli variano dalle 380 mila alle 280 mila lire; quelli a quindici da 540 mila a mila; gli abbonamenti a posto libero oscillano per dieci spettacoli da 220 mila a 330 mila lire, per quindici da 300 mila a 450 mila lire. Ci sono anche altri due abbonamenti speciali: «L'urlo spettacolare» (in collaborazione con il Banco di Chiavari) prevede con 130 mila lire la possibilità di scegliere cinque serate fra dieci spettacoli proposti; infine con 80 mila lire si potranno seguire i lunedì dei «Cavalli marci».

Iovino

«Buffalo 66» di Vincent Gallo è in programmazione anche oggi

Cineclub: al Lumière è ripresa la stagione delle prime visioni

GENOVA. E' ricominciata da «Buffalo 66», di Vincent Gallo, di cui è interprete con Cristina Ricci, Angelica Huston e Ben Gazzara, la nuova stagione cinematografica al cineclub Lumière, in via Vitale (Piazza Martinez, a San Fruttuoso). In realtà, l'attività dei responsabili del Lumière non è andata in ferie: il cineclub genovese ha firmato e coordinato, quest'anno, la bella stagione del Nuovo Cinema Nettuno, in Piazzale Kennedy.

Il film è la storia di un ragazzo appena uscito di prigione che tenta di rifarsi, a modo, suo, una vita. La pellicola è in programma anche oggi. Domani sarà la volta di «Arizona dream», di Emir Kusturika, Leone d'Argento alla Mostra di Venezia con «Gatto nero e gatto bianco». Da sabato a lunedì prossimo il Lumière ripropone «Il grande Lebowski», di Joel Coen, con Jeff Bridges, John Goddman, Julianne More, Steve Buscemi e John Turturro. Martedì e mercoledì prossimi il cineclub Lumière ospiterà la prima visione del film austriaco «Funny Games», giovedì e venerdì «Amore e morte al long Island», con John Hurt e Jason Priestley. Da sabato 26 settembre a lunedì 28 sarà in cartellone «Covresazioni private», per la regia di Liv Ullman e con la sceneggiatura di Ingmar Bergman.

Jeff Bridges è nel cast del film «Il grande Lebowski» in programmazione al cineclub «Lumière»

Mercoledì settembre sarà speciale con la consegna delle Targhe Lumière, con la presentazione ufficiale della nuova stagione che si preannuncia ricca di titoli e di retrospettive, fra cui l'opera completa di Gianni Amelio, vincitore del Leone d'Oro a Venezia con «Così ridevano».

Nel corso della serata è in programma anche la premiazione del «Superfilm» votato questa estate dal pubblico. **[m. b.]**

GIORNO E NOTTE

FELICE

Stasera concerto

Concerto dell'Orchestra e Coro del Comunale dell'Opera, alle 21, al Teatro Carlo Felice diretto da Vassily Sinaisky. Al pianoforte Barry Douglas. In programma musiche di Beethoven e Brahms. Ingresso libero.

CULTURA

Porte aperte al «Galliera»

Porte aperte, oggi, dalle 13 alle 20, al Centro culturale franco-italiano Galliera, in via Garibaldi, con mostre, incontri, concorsi a premi e, alle 18,30, buffet provenzale. Ingresso libero.

BOLZANETO

Zion Train concerto

Concerto degli Zion Train, alle 22, al centro sociale Immensa, a Bolzaneto.

Palio della Tavola Bronzea

Il programma della manifestazioni della Tavola Bronzea prevede oggi dalle 8 alle 12,30 e dalle 16 alle 21,30, nel salone della Circoscrizione «Alberto Algeri» mostra fotografica. Dalle 20, nel greto del torrente Polcevera alle 20,30, in Piazza Arimondi, esibizione di karate-judo degli atleti del Gruppo Sportivo Shotokan Ryu Karate, alle 21,30, sempre sul palco di Piazza Arimondi Gruppo Vocale «Insieme 90».

TEATRO

Festa al «Modena»

Per festeggiare l'anniversario della riapertura del Teatro Modena di Sampierdarena, il Teatro dell'Archivolto, con il presidente Pino Rando e il regista Giorgio Gallione hanno organizzato un incontro di presentazione della nosta stagione 1998/99, domani sera, nella sala di Sampierdarena. Ingresso libero.

Prevendite boom

Aperte nella sede del Fondo Tumori in Via Maddaloni 1/8, dalle 9 alle 12, a Genova, le vendite dei biglietti per partecipare all'11° Gran Gala per il debutto in società delle diciottenni», in programma sabato 24 ottobre a Palazzo Ducale. Numerosissime le richieste. Per informazioni, tel.010/59.12.32.

PALAZZO DUCALE

Aperta «Wildlife»

Nella Loggia degli Abati di Palazzo Ducale a «Wildlife Una mostra del Museo di Storia Naturale di Londra a Genova». La mostra, patrocinata dal Comune di Genova e dal Ducale, presenta al pubblico le 100 migliori immagini di natura e livello mondiale, selezionate nell'ambito del concorso promosso dal Museo di Storia Naturale di Londra e della BBC inglese «Wildlife Photographer of the Year».

Orario dalle 15 alle 21.Alle 18,30 visita guidata. Ingresso lire 6 mila.

CENTRO STORICO

Palazzi e creuze

L'associazione culturale «Genova Insieme» promuove una visita guidata a chiese, palazzi e vecchie creuze, sabato 19 settembre a Santa Margherita Ligure, appuntamento alle 16,15 nella sala d'attesa della stazione ferroviaria del centro rivierasco. Costo della visita lire 9 mila, prenotazioni, tel. 010/211.095.

MUSEI GENOVESI

Prorogata la mostra su Dellepiane

La mostra «Beppe Dellepiane. Metafore, metonimie, trasmutazioni, allestita al Museo d'Arte contemporanea di Villa Croce è stata prorogata fino a domenica 27 settembre.

PORTO

Il padiglione del Mare

Aperto il Padiglione del Mare della Navigazione ai Magazzini del Cotone, all'Expo.

Il Museo ospita, fra le tante curiosità, un'armeria del XVI secolo con pezzi provenienti dalle antiche galee genovesi, la dimora di un mercante genovese del '600 con mobili e libri d'epoca, quadri e oggetti, un cantiere di costruzioni navali, la falegnameria, l'officina del fabbro, un brigantino-goletta, la fiancata di un transatlantico. Il Padiglione del Mare della Navigazione è aperto tutti i giorni dalle 10,30 alle 18. Ingresso lire 9 mila, gruppi 7 mila lire. **[m. b.]**

PORTOFINO

Foto naturalistiche

Il Circolo Nuova Ecologia-Legambiente di Genova ha promosso un corso di fotografia dedicato all'ambiente, in collaborazione con Parco Naturale dell'Aveto, con fotografi professionisti.

I corsi si terranno nella sede dell'associazione Arcipicchia, in via Sagrado, 17 e affronterà le seguenti tematiche: fotografia di paesaggio, macrofotografia, reportage, fotografia per la difesa dell'ambiente.

Il corso è aperto a tutti. Iscrizioni presso la sede di via Caffa 3/5, tel.010/319.168. **[m. b.]**

Volontari della Liguria

Rapallo, una festa per aiutare Telefono Azzurro

RAPALLO. In occasione del primo anniversario della inaugurazione della sede del Comitato di Volontariato per Telefono Azzurro di Rapallo, che copre il territorio delle province di Genova, Savona e Imperia, domenica sera, alle 20,30, allo Yacht Club Tigullio (Porto Turistico Carlo Riva) è in programma una cena benefica aperta al pubblico. L'iniziativa ha lo scopo di raccogliere fondi per avviare nuove iniziative per combattere la violenza sui minori tornata, purtroppo, di grande attualità.

Gli organizzatori ricordano che ogni giorno, in Italia, oltre 12 mila bambini chiamano Telefono Azzurro, in molti casi per denunciare situazioni di estrema gravità che il sodalizio segnala subito alle autorità competenti.

Per informazioni e prenotazioni della cena, si può rivolgere alla sede rapallese di Telefono Azzurro, tel. 0185/51.661 oppure presso l'Immobiliare Acquamarina, tel. 0185/51.217 e 0185/60.337. **[m. b.]**

Dalle rarità degli «Scarafaggi», di Frank Zappa e Peter Gabriel alle curiosità degli Anni '60, '70 e '80

Quando i Beatles si chiamavano «Fab Four»

Domenica in Fiera mostra mercato del disco usato e da collezione

GENOVA. Caccia ai dischi e ai cd di Lucio Battisti, magari quelli incisi in lingua straniera, ormai introvabili nei negozi. Ma caccia in grande stile anche per il vinile inciso da tanti altri artisti, dagli inediti di John Coltrane, ai pezzi rari di Frank Zappa, dei Beatles e dei Rolling Stones, di Claudio Baglioni.

Scatterà domenica alle 10, alla Fiera Internazionale di Genova dove, per tutta la giornata, fino alle 19, resterà aperta la Mostra Mercato del Disco usato e da collezione.

Quest'anno, la rassegna ospiterà anche una ventina di espositori stranieri e uno spazio realizzato dal fotografo Luca Monducci che presenterà il meglio della produzione artistica dedicata a cantanti e a gruppi italiani e di altri Paesi.

Una autentica «chicca» -promettono gli organizzatori - è destinata ai fans dei Beatles. E' il marchio-oggetto della Apple, la celebre etichetta con la mela dei quattro baronetti di Liverpool. Il cofanetto racchiude quattro 45 giri con brani musicali di complessi della casa e un'intervista rilasciata dai Beatles quando ancora si facevano chiamare Fab Four. Un «pezzo» molto ghiotto per i collezionisti, realizzato solo in Italia e introvabile in Inghilterra, dove la sua quotazione è altissima.

Fra le altre curiosità della Mostra, l'album inciso dall'onorevole Alessandra Mussolini. Un disco uscito nel 1982 in Giappone, tirato in un numero limitato di copie, un'autentica rarità.

Ma in Fiera, domenica, ci saranno dischi per tutti i gusti e tutte le tasche, fra cui diversi album di Mina, l'Lp «Una sera al Piper», una raccolta con il meglio del beat sotterraneo anni '60 e ancora «He's Coming di Roy Ayers, uno dei padri del soul funky ballabile. E poi punk, new wave, dark, il rock storico del Bob Dylan «elettrico» e quello del Banco di Mutuo Soccorso, della Pfm, dei Rovescio della medaglia.

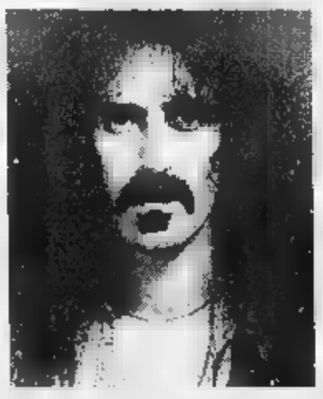

Tra i pezzi rari «Uncle Meat» di Zappa

Prezzi più alti per alcuni 45 giri sempre anni '60 non proprio in buone condizioni e per veri «pezzi da cassaforte» come la copia di «Aladdin Same», di David Bowie, annata 1973, in tiratura limitata e con una copertina provvisoria, un trentatrè giri dei Rockin Borrios del '64, oppure semplici curiosità, tipo la copia di «So» di Peter Gabriel con la copertina russa, scritta in caratteri cirillici. Un'altra curiosità della Mostra è rappresentata da «Uncle Meat», di Frank Zappa.

E sempre domenica in Fiera, si terrà Genova Comics dedicata ai fumetti di culto di ogni genere, dai mitici Avventuroso, Audace, Flash Gordon, Mandrake, Topolino, fino ai Superoi e molti altri.

Sabato in Fiera è in programma un torneo di Ken il Guerriero mentre la casa editrice Alchemia presenterà, in anteprima, «I Destini». **[m. b.]**

ECCELLENZA

«Ultime» dalle sedi dell'Eccellenza che parte domenica: Albenga in crisi, Finale in agguato

Savona: Scaletta per salire subito?

Il forte centrocampista potrebbe tornare biancoblù

Potrebbe essere il ritorno di Scaletta il «colpo» del **Savona** alla vigilia dell'esordio in Eccellenza, domenica a Rapallo contro la Grassorutese. Il quotato centrocampista, [illegible] brillante in biancoblù nella scorsa, sfortunata stagione, sta trattando con i fratelli Montali: se questi ultimi ne otterranno l'assenso, la zona nevralgica del campo avrà un trio (Valentino, Scaletta, Troisi) davvero [illegible] buonissima qualità.

L'ambiente appare intanto più sereno, lo stesso mister Ferraro sta cercando di caricare a dovere la truppa, e continua [illegible] sperare comunque nell'ingaggio [illegible] una punta da molti gol, dopo la rinuncia definitiva [illegible] Pasculli. La società sta peraltro lavorando in maniera molto serrata per gli ultimi ritocchi, sia in squadra che dirigenziali, parti economiche comprese.

L'**Albenga** esordirà invece contro il Pontedecimo, [illegible] solo domani si saprà quale formazione potrà scendere in campo. Nubi [illegible] si sono infatti addensate nelle ultime settimane sul capo del team del presidente De Filippis, il quale chiede maggior[illegible] attenzione da parte dell'amministrazione locale, peraltro «commissariata».

La storia dunque rischia davvero di ripetersi, con una società che si sente abbandonata da tutti, o comunque da molti di quelli che potrebbero concretamente contribuirne al definitivo rilancio. Se tornerà il sereno, con tutti i titolari in campo, l'esordio [illegible] presenta abbastanza abbordabile per i bianconeri.

La **Loanesi** è invece già in buona forma, contrariamente a quanto farebbe pensare lo stop in Coppa Italia, con il passaggio del turno intascato dallo Zinola. I rossoblù ripescano, per la pri[illegible] uscita sul campo della Sammargheritese, molti titolari [illegible]senti nel corso delle prime uscite stagionali. Mister Piovano: «L'inizio è difficile, [illegible] sul campo levantino sarà difficile conquistare punti. Dopo avremo due partite [illegible] casa, la prima delle quali contro il Vado. Insomma dopo 180' avremo già una 'proiezione' sulle nostre reali possibilità in questo difficile torneo».

Certo, maggiori ambizioni ha il **Finale** che esordirà però contro l'Entella in una partita sicuramente ricca [illegible] insidie. Ma la compagine di Demin sembra aver già ingranato il passo giusto, [illegible] ha dimostrato anche la qualificazione al secondo turno di Coppa Italia. Le «firme» del sodalizio sono già in ottima condizione e Giorgio Bartoli, esperto direttore sportivo, guarda al futuro.

Dice: «Intanto pensiamo all'Entella. Giochiamo in casa, i tre punti possono arrivare, ma le prime giornate di un campionato nascondono spesso molte insidie anche mattese. Staremo a vedere, [illegible] è ovvio che, dopo l'exploit della stagione scorsa, puntiamo [illegible] vertici».

Infine il **Vado** e la **Cairese**. Il primo cerca [illegible] questa stagione [illegible] soddisfazioni negategli negli scorsi campionati: il presidente Giovanni Ciarlo crede molto in questa squadra ora affidata a Vincenzo Eretta, che esordirà al «Chittolina» con la Fezzanese prima [illegible] disputare il primo derby sul campo della Loanesi. I giallobl[illegible], rinnovati ma sempre di ottima qualità, puntano molto su un gruppo di giovani che ha già dimostrato di possedere eccellenti qualità.

Nanni De Marco
Guglielmo Olivero

L'ARGENTINA

Alla caccia di Riolfo

Unica superstite imperiese dell'Eccellenza, l'Argentina Arma esordirà in campionato domenica alle 16 ricevendo i genovesi del Baiardo, con cui i [illegible] (anche allora con De Luca in panchina) giocarono e vinsero, due stagioni fa, gli spareggi per il titolo ligure di Promozione. Quella [illegible] domenica sarà un'Argentina ancora incompleta. Un po' per le assenze, [illegible] po' perché al mosaico rossonero sembra mancare ancora un giocatore, [illegible] centrocampista. Contatti in corso con Riolfo, ex Sanremese, ma l'accordo sembra difficile. E' scoppiato invece il [illegible] Caggiula». Il portiere in estate era stato chiesto dall'Imperia [illegible] ceduto ai nerazzurri, col contratto regolarmente depositato in Lega. Ora però non interessa più ai nerazzurri: gli han detto di trovarsi un'altra sistemazione. «Comportamento inconcepibile. - dice Mario Riccetti, segretario [illegible] - La cessione [illegible] avvenuta con regolare contratto, protesteremo formalmente col presidente dell'Imperia, anche per rispetto verso il giocatore». Caggiula, amareggiato, vorrebbe addirittura smettere. L'Argentina potrebbe riprenderlo, ma essendo tesserato per l'Imperia, fino [illegible] novembre non potrà ottenerne lo svincolo. **[b. m.]**

Mister Flavio Ferraro tenterà di riportare subito il Savona nel Nazionale dilettanti

Anche la «Grasso» al lavoro

Novità in arrivo per i rapallesi
La Samm e Susino vicinissimi

«Puntata» dedicata alle levanti[illegible] di Eccellenza, a tre giorni dall'inizio del campionato. **Grassorutese** [illegible] **Sammargheritese** «sezionate» al microscopio per capire quale potrà essere il cammino delle squadre affidate a Claudio Bottaro e Maurizio Pertusi. I primi responsi, di Coppa Italia, sono stati contrastanti: promossi a punteggio pieno (due partite e due vittorie: 2-0 al Villaggio e 3-0 al Bogliasco) gli arancione, bocciati i rapallesi (1-1 con la Caperanese e 1-2 casalingo contro il Ligornal).

Ma il campionato, per usare [illegible] termine tanto di moda, «è un'altra cosa». Lo dice un certo Alberto Zaccheroni per il Milan, perché non dovrebbero dichiararlo colleghi meno conosciuti del calcio di casa nostra? «Speriamo proprio che il campionato sia diverso dalla coppa, perché nella prima manifestazione stagionale non abbiamo ottenuto risultati particolarmente brillanti. Però sono rimasto positivamente impressionato dalla volontà di lottare dei ragazzi: lo spirito è quello giusto, dovremo cercare soltanto di eliminare alcune sbavature ed evitare di subire reti per troppa ingenuità. Soltanto con il lavoro potremo arrivare a competere degnamente», senza dimenticare che questa è una squadra particolarmente rivoluzionata e che quindi necessita di tempo per trovare il giusto amalgama», dice il tecnico Bottaro. Grassorutese che è [illegible] un autentico cantiere in fermento lavoro: dopo il centrocampista Montemagno e i giovani Ravera e Tarasco, sono attesi ancora un difensore ed una punta.

Sammargheritese che avanza invece in coppa: il rischio è di eccedere negli entusiasmi. Il pompiere di turno è Pertusi, da quest'anno con il doppio compito [illegible] allenatore-giocatore: «Dimentichiamo [illegible] fretta la prima fase di stagione, compresa la coppa Italia: quello è ancora calcio d'agosto, [illegible] vero obiettivo è il campionato. Do[illegible] la musica sarà sicuramente diversa. Sono soddisfatto dell'impegno profuso dai ragazzi e delle risposte in fatto di gioco, certo occorrerebbe ancora una punta perché altrimenti Ruocco rischia di venire responsabilizzato eccessivamente. La società si sta muovendo, spero proprio che si riesca a chiudere il discorso intrapreso da tempo con Susino». Esiste già l'accordo tra la società presieduta da Gianni Fossati ed il giocatore, manca però quello fra la Sammargheritese e il Libarna.

L'obiettivo, comune, non è altisonante: una tranquilla salvezza. Fatto curioso ancora una volta il computer della Figc regionale che ha ideato il calendario dell'Eccellenza ligure non è stato particolarmente attento alle esigenze delle due società, distanti una dall'altra un paio di chilometri: quasi sempre Grassorutese e Sammargheritese andranno di coppia, ovvero giocheranno entrambe in casa o in trasferta.

E per qualche vero amatore del calcio di Rapallo e Santa (esistono ancora, per fortuna), che alla domenica pomeriggio vorrebbe gustarsi una partita di Eccellenza senza percorrere troppi chilometri, il sogno rimane appunto... un sogno. Doppio debutto casalingo: il big match al Macera di Rapallo con Grassorutese-Savona, ma da non perdere anche la sfida del Broccardi fra Sammargheritese e Loanesi.

Giancarlo Scartozzoni

BOCCE

Male gli assi, la consolazione è Musante

Chiavarese-flop agli individuali

CHIAVARI. Nelle bocce talvolta anche i campionissimi sbagliano. Tutti possono incappare nella giornata negativa, quello che preoccupa è che i superassi della Chiavarese non stanno vivendo una sola giornata, ma un'intera stagione in cui le vittorie scarseggiano.

Dieci giorni fa nei tricolori delle specialità tecniche c'era stato l'argento [illegible] Sturla [illegible] confortare la società verdeblù, domenica scorsa i campionati italiani individuali hanno riservato solo amarezze. In quel di Pianezza le tre punte della squadra di Antonello Solari non sono riusciti a entrare nel tabellone finale: Nicola Sturla, Lino Bruzzone e Stefano D'Agostini han[illegible] incassato delle sonore sconfitte da [illegible]ri sulla carta assai inferiori.

Che qualcosa non girasse per il verso giusto lo si era visto alle finali del campionato italiano la scorsa primavera, e quanto viene annunciato dlle competizioni che precedono [illegible] campionato [illegible] squadre '98-'99 non è rassicurante.

Il disappunto [illegible] accresciuto dall'elenco dei premiati nella categoria A: ha vinto il titolo individuale [illegible] quel Mario Suini che solo 12 mesi fa vestiva la [illegible] verdeblù e che venne lasciato libero. Accasatosi alla Ferrero Torino Suini ha trovato una continuità di rendimento sbalorditiva. Al secondo posto Giancarlo Losano, ora alla Tubiosider ma all'inizio degli anni Novanta alla Chiavarese.

Unico motivo di soddisfazione per la società del presidente Stefano Chiappe è la vittoria nella categoria B di Marco Musante, uno degli atleti di spicco della seconda squadra,quella che milita nella categoria Cadetti. Musante ha battuto nella finalissima [illegible] Savona un avversario fortissimo, appena declassato, Maccagno dall'Auxilium Saluzzo. Terzo, un'altro ligure, Lavagna dell'Albisola. Musante è un bocciatore in grande crescita: il [illegible] titolo [illegible] stato «annunciato» la settimana precedente dalla medaglia bronzo negli assoluti di tiro tecnico.

[d. s.]

PALLANUOTO

Il lungo consiglio federale è servito solo a varare una A1 dalla formula nuovissima

Problema-piscine: la Fin non decide

Si potranno ancora utilizzare impianti scoperti?

[illegible] Comunicato laconico, al termine di una riunione-fiume tenutasi nella sede federale, presso la Curva Nord dello stadio Olimpico, sede [illegible] VI Consiglio federale '98 della Federazione Italiana Nuoto. Giusta la collocazione, in una curva, sede naturale per le tifoserie romane, ma per qualche [illegible] altri «tifosi» protagonisti. Hanno vinto coloro i quali non volevano cambiare (bravo Rudic: il «Settebello» non vince più, ma dietro la scrivania la Nazionale è ancora imbattibile...), allungare la stagione con l'aumento delle squadre a 14 [illegible] 16. Hanno perso gli altri, la Lega, che chiedeva invece un cambiamento.

Il VI Consiglio Federale ha partorito quindi la nuova formula dell'80° Campionato nazionale di pallanuoto di A1, complicata [illegible] in tre fasi. La prima fase (inizio 28 novembre) sarà quella della regular season; nella seconda fase le dodici (tutte!) squadre saranno divise in tre gironi da quattro; la terza fase sarà caratterizzata dalla Final Four (26 [illegible] 27 giugno, in sede da stabilire) che servirà per assegnare lo scudetto.

I tre gironi della seconda fase saranno [illegible] strutturati: girone 1 [illegible] prima, terza, quinto e settima; girone 2 con seconda, quarta, sesta e ottava; girone 3 con nona, decima, undicesima e dodicesima. Partite di andata e ritorno, partendo però dalla classifica calcolata [illegible] base [illegible] risultati ottenuti negli incontri diretti della regular [illegible]. Finalmente, dopo tante alchimie e incroci, si arriverà al momento veramente importante della stagione, la terza fase, ovvero la Final Four. Ammesse le prime due classificate dei gironi 1 [illegible] 2, con semifinali incrociate e poi finali. Retrocederanno [illegible] A2 le ultime due del girone 3 (e due saliranno dalla A2 [illegible] A1, mantenendo quindi anche per [illegible] 2000 il numero di 12 squadre).

La prima classificata parteciperà poi alla Coppa Campioni; la seconda alla Coppa Coppe; la terza e la quarta alla Coppa Len. Non si hanno notizie della Coppa [illegible] Italia: abolita (così parrebbe), [illegible] ridotta a manifestazione ininfluente per assegnare un posto in Europa? La «curva» ha [illegible]che preso una decisione che si sapeva da tempo: Paolo Barelli ha presentato le dimissioni da vicepresidente Fin (accettate al volo...), mantenendo soltanto la carica di consigliere.

Gli subentra Walter Vucenovich, milanese, dirigente d'azienda e consigliere federale dal '96. Nessuna decisione su un argomento molto atteso a Recco come a Savona, ovvero quello delle piscine (scoperte? Coperte? Ed eventualmente con che struttura?). L'impressione è che, come per la progettata riforma poi saltata, tutto rimarrà come prima. **[g. s.]**

JUNIORES

A Nervi ha vinto il Kotor

La prima Coppa Nauteco, torneo internazionale Juniores organizzato dal Nervi alla piscina «Massa» sabato e domenica scorsi, è stata vinta dalla formazione serba del Kotor (Cattaro). Gli Under [illegible] slavi hanno dominato i padroni [illegible] casa, l'Eger Budapest e la Florentia. I risultati: Kotor-Nervi 14-6; Eger-Florentia 9-6; Nervi-Florentia 11-3; Kotor-Eger 15-6; Nervi-Eger 9-4; Kotor-Florentia 14-8. Classifica: Kotor p. 6; Nervi 4; Eger 2; Florentia 0. La squadra vincitrice raggruppa i migliori elementi della costa montenegrina [illegible] dell'Erzegovina: particolarmente ammirato l'attaccante del Budva Petakovic, autore in tre partite [illegible] ben 17 reti. Il Nervi ha svolto una buona preparazione in vista delle finali italiane che si svolgeranno dal 23 settembre alla «Scandone» di Napoli. L'altra ligure in lizza sarà il Savona. Il giocatore più rappresentativo dei bluarancione è Piccardo, [illegible] lungo inseguito dal Recco. **[d. s.]**

BASKET

Squadre al via, a Cogoleto da martedì l'interessante Memorial Bruzzone

La Liguria si schiera sotto canestro

Sono stati varati i gironi della serie C2 maschile

Ultimi ritocchi in vista del via per la stagione '98/'99. Con sette società che prenderanno par[illegible] [illegible] campionati nazionali (Termocarispe Spezia in A1 femminile; Pallacanestro Loano, Cestistica Savonese, Polysport Lavagna e Landini Lerici in [illegible] femminile; Noberasco Albenga [illegible] Tarros Spezia in C1 maschile) [illegible] tutte le altre ai vari tornei regionali. Il primo campionato ad iniziare, sabato prossimo, sarà la massima serie femminile.

La Termocarispe, dopo aver organizzato sabato e domenica [illegible] un girone di Coppa Italia (doppia sconfitta contro Cariparma 59-38 in semifinale [illegible] Reggio Emilia 64-63 nella finale per il terzo posto), debutterà in casa contro il Famila Schio, società dalle grandi tradizioni in campo cestistico femminile. La rosa spezzina è composta dalle nuove Girardin (da Varese), Sciandra (da Prato), Crescenzo (da Brescia), Belfiore (da Genova), le straniere Tare (Lettone, da Stoccolma) [illegible] Ingram (americana, da Atene) e le riconfermate Falzari, Pallizzari, Calcagnini, Pasquali, Pinza [illegible] Giauro. Coach Mirko Diamanti.

In attesa [illegible] debutto per la C1 maschile (esordio il 10 ottobre), il C.F.F.S. Cogoleto organizza [illegible] martedì 2[illegible] a domenica 27 [illegible] 2° Memorial «Giuseppe Bruzzone» in ricordo dell'ex giocatore della Nazionale (esordio [illegible] Praga nel 1947, successivamente convocato per le Preolimpiadi [illegible] Londra) scomparso nel dicembre del '96. La prima edizione, nel luglio 1997, venne vinta da «Sandro (Morando n.d.r.) ed i suoi amici». Da torneo estivo, il Cogoleto ha voluto trasformarlo in appuntamento precampionato, invitando la neopromossa in C1 Noberasco Albenga, l'Autorighi Chiavari, il Red Basket Rossiglione, l'Alcione Rapallo e l'Imperia.

Due gironi (A con Chiavari, Imperia e Cogoleto; B con Albenga, Rossiglione e Rapallo), questo il programma. Martedì [illegible]: Chiavari-Imperia alle 20 ed Albenga-Rapallo alle 22; giovedì 24: Rossiglione-Rapallo alle 20 e Chiavari-Cogoleto alle 22; sabato [illegible]6: Rossiglione-Albenga alle 20 e Imperia-Cogoleto alle 22. Domenica 27 le finali: alle 17,45 per il 5° posto; alle 19,15 per il terzo; alle 21 per il primo. A seguire la premiazione.

Ufficializzata la composizione dei due gironi liguri di C2 maschile (prima giornata sabato 10 e domenica 11 ottobre; conclusione il 21 febbraio 1999). Due gruppi formati ciascuno da nove squadre, al termine le prime quattro di ciascun gruppo accederanno alla poule promozione (questa fase avrà luogo dal [illegible] febbraio al 18 aprile; [illegible] seguire i playoff per deterninare l'unica squadra ligure che verrà promossa in C1); le altre dieci squadre prenderanno parte alla poule salvezza, al termine della quale l'ultima retrocederà subito in D e playout 6a-9a [illegible] 7a-8a per stabilire altre due retrocessioni. Girone A: Gen[illegible] Basket, Granarolo, Rossiglione, Cogoleto, Asso Savona, Riviera Savona, Finale, Imperia [illegible] Ospedaletti. Girone B: Athletic Genova, Alcione Rapallo, Maci Sestri L., Autorighi Chiavari, Crdd Spezia, Pallacanestro Spezia, Sarzana, Lerici e Pontremoli. **[g. s.]**

Sandro Morando, uomo-simbolo ligure

CALCIO

Pronti i gironi baby, l'unico problema è rappresentato dagli Allievi

Il Comitato di Chiavari dà battaglia e lancia la stagione dei più giovani

La stagione che va [illegible] cominciare [illegible] una delle più difficili per il comitato zonale di Chiavari. «Difficile ma non conclusiva. - polemizza il presidente Clerico - Nonostante il decreto del Consiglio federale che impone la chiusura di 58 comitati zonali tra cui il nostro, son certo che i nostri uffici resteranno aperti anche dopo il 30 giugno '99. Il comitato ligure darà battaglia sulla vicenda, attendiamo una decisione del presidente della Lega dilettanti Giulivi. Forse servirà cambiar nome, sicuramente manterremo prerogative da comitato provinciale».

Il Comitato di Chiavari [illegible] fa scudo dell'intensa attività che riesce a organizzare. In via Gagliardo [illegible] controlla un intero girone di Seconda, uno di Terza più grande [illegible] quello di Sepzia [illegible] di quello misto Savona-Imperia (16 squadre), e tutte le categorie dei giovanili provinciali. «Ci sarà l'unica eccezione degli Allievi, perché l'allargamento dei regionali, da tre gironi a quattro da 14 squadre, ci ha sottratto quasi tutte le partecipanti».

Nella categoria Juniores le squadre [illegible] 12, con un unico innesto genovese, il G. Mora: Bogliasco 76, Grassorutese, Calvarese, Camogli, Riviera Fezzini, Pieve Ligure, Sori, Caperanese, Corte, RivaSamba [illegible] Villaggio appartengono geograficamente al Levante. Il torneo inizierà sabato 24 ottobre, la vincente si batterà per il titolo regionale. Nella categoria Allievi solo 4 squadre non hanno cercato fortuna nei regionali. Poche, per dar vita a un torneo autonomo. Riviera, Caperanese e Calvarese andranno nei gironi provinciali di Genova, il Sestri Levante ha chiesto e ottenuto di esser ospitato nello Spezzino.

[illegible] Giovanissimi le iscritte sono nove: Arci Pianazze di Spezia, che manda [illegible] Chiavari la seconda formazione, Camogli, Entella, Caperanese, Calvarese, Villaggio, Sestri Levante, Sammargheritese, Casarza. Con l'innesto di una squadra genovese il girone sarà «pari» u inizierà a fine ottobre. Torna l'abbondanza con la categoria Esordienti: le squadre che hanno ghmuàto l'iscrizione sono 20, si fa verso due gironi da 10 squadre ciascuno con play off finali per assegnare il titolo.

A proposito di vittorie, il 2° Memorial Alberto Romano sul campo [illegible] Uscio domenica, ha visto la vittoria della squadra di casa, [illegible] [illegible]. Ambrogio (Seconda categoria) su Pro Recco e Camogli. Recchesi e camogliesi erano però presenti con le Juniores perché le prime squadre erano di scena nelle coppe Italia e Liguria. Nelle tre partite [illegible] 45' l'una vittoria ai rigori [illegible] Pro Recco sul Camogli (1-1 nel regolamentare), vittoria del S. Ambrogio sul Camogli (2-0), [illegible] 1-1 tra S. Ambrogio e Recco. **[d. s.]**

L'ORÉAL
PARIS

ROUGE PULP

ROSSETTO ULTRABRILLANTE
COLORE INTENSO A LUNGA TENUTA

Più di un rossetto, è potere d'attrazione.
Colori intensi ■ lunga tenuta che rendono
le labbra brillanti come non mai.

L'ORÉAL
COROLLE

L'ORÉAL
PARIS
Perché io valgo.

Milla Jovovich porta Rouge Pulp nuance ORANGE FEVER

L'ORÉAL e LA RINASCENTE ti invitano al nuovo stand
" I TREND DELLA MODA E IL TRUCCO IN DIRETTA".
Vieni a trovarci.

A Torino in via Lagrange dal 14 settembre. Il truccatore sarà presente dal 16 al 19 settembre.
A Milano in piazza Duomo dal 21 settembre. Il truccatore sarà presente il 26 settembre.

Il Consiglio di Stato dà torto al Tar: soddisfatto il Comune, polemici gli esercenti

Birra in vetro, torna il divieto

Nelle zone a rischio di Torino

Contrordine, baristi. La birra in bottiglie di vetro, a Porta Palazzo e a San Salvario, non si può più vendere. E a qualcuno, dieci giorni fa, aveva riempito cantine e magazzini con scatoloni di bionde e di rosse adesso deve rassegnarsi a tenerli accatastati almeno fino alla fine del mese. E sì, perché il 30 settembre scade l'ordinanza del prefetto che vieta la vendita (ma non solo quella, anche il consumo in luogo pubblico e la detenzione dei vuoti) di birra in bottiglia a queste due ore di Torino. Quella ordinanza che, dieci giorni fa, era stata sospesa dal Tar, al ricorso dell'Assobirra, perché avrebbe provocato un «danno grave e irreparabile ai produttori». Invece ieri mattina, il Consiglio di Stato, pur non entrando nel merito del provvedimento, ha ritenuto che non vi fossero i presupposti per una sospensione immediata da parte del Tar. Perciò torna tutto come prima. Si saprà più avanti se - per motivi di ordine pubblico - si può bloccare la birra in bottiglia o no.

Così il vetro verde che contiene la bevanda scolata ad ettolitri in questi due spicchi di città, torna ad essere fuorilegge. E fuorilegge lo è chi la vende e chi la consuma. Non a casa, naturalmente, ma in strada, seduto su un marciapiede, o al tavolino di un bar. Oppure si tiene e si porta appresso i vuoti. Tutto questo non per ragioni di proibizionismo, ma per sicurezza: le bottiglie diventano spesso armi pericolose nelle risse che esplodono di notte.

E mentre l'ecologico vetro torna off-limits, il ministro Ronchi invece progetta - ne parliamo nelle pagine nazionali -, con un apposito disegno di legge, l'esatto contrario: cioè il divieto (per ragioni ambientali) di vendita della birra in lattina. Se dovesse passare questa nuova norma, sarebbe impossibile consumare la bevanda in alcune zone di Torino.

Intanto, fioccano le reazioni sulla scelta del tribunale amministrativo di secondo grado. «E' prevalso il buonsenso» commenta a caldo il vicesindaco Domenico Carpanini che ha seguito tutta la vicenda. E spiega: «E' un contributo piccolo ma utile all'impegno per una maggiore sicurezza nelle cosiddette zone a rischio». Ma è l'equazione «birra in bottiglia uguale incidenti, scontri, feriti» che non piace all'associazione produttori di questa bevanda: «Il danno grave e irreparabile cui faceva riferimento il Tar era questo. Un danno di immagine difficile da recuperare, non il danno economico...». Secondo i portavoce dell'associazione, si sta rasentando il paradosso: «Vietare la birra perché ci sono le risse è come prendersela con le pietre dopo una sassaiola. E poi rendiamoci conto che soltanto la birra è venduta in bottiglie di vetro, non anche la Coca Cola, o il vino o l'acqua minerale. Insomma: perché solamente le bottiglie di birra sono illegali?».

Il dibattito è aperto. Carpanini: «Nessuno vuole danneggiare nessuno. Questa è un problema di Una rissa a è bottiglie di acqua minerale s'è mai vista. Chi beve troppa birra può perdere la lucidità, diventare violento. Chi beve troppa acqua minerale è troppa Coca Cola al incorre in problemi di stomaco...». I baristi: «Pretendere di riportare la legalità con provvedimenti proibizionistici è assurdo. La legalità si riporta con la polizia e con leggi più severe...». L'Assobirra: «Noi non siamo insensibili ai problemi di sicurezza della gente, ma non vogliamo che passi quell'equazione sbagliata tra birra e devianza sociale...».

E ora che accadrà? I portavoce dell'Assobirra non si sbilanciano: «Aspettiamo le motivazioni, prima di pronunciarci...». Il prossimo passo lo faranno i vigili urbani che passeranno in negozio in negozio, di locale in locale, ad annunciare che l'ordinanza è tornata in vigore. E a qualcuno sgarra si espone a multe salatissime. Scatta l'articolo 650 del codice penale che tradotto in soldoni significa arresto fino a tre mesi e ammenda fino a 400 mila lire.

Lodovico Poletto

Offriva sesso per prestiti

Prestiti con interessi che talvolta superavano l'800 per cento, serate a sfondo erotico organizzate da presunto strozzino per convincere funzionari di banca ad elargirgli favori e finanziamenti: sono questi gli argomenti di un processo per usura che si è aperto ieri in tribunale. Al centro della vicenda c'è Giuseppe Mazzone, imputato, insieme ad altre sei persone tra cui alcuni dirigenti della ex banca Ceriana di Torino (ora Cassa di Risparmio di Parma e Piacenza, che ha chiesto di costituirsi parte civile). L'inchiesta, denominata «usura e squillo» del pm Cristina Bianconi e dell'ispettore Neglia, portò alla scoperta di una serie di estorsioni, e al giro delle giovani donne offerte ai funzionari di banca per facilitare i finanziamenti. Solo una decina delle numerose parti lese ha chiesto di costituirsi parte civile. Si riprende domani.

Il vicesindaco **Domenico Carpanini** soddisfatto della sentenza del Consiglio di Stato

Il contrordine ha colto di sorpresa i baristi che ora si trovano con i magazzini pieni

IN BREVE

Tir di a sit-in di protesta

NOVARA. Spettacolare incidente ieri mattina a Pernate, frazione di Novara. Un Tir, nell'affrontare una curva a gomito, si è ribaltato e il container che trasportava bitume liquido ha sfondato il muro di un'abitazione (nella foto il buco aperto nel muro). E' successo verso le 6,30: dietro quel muro c'era la camera da letto di una pensionata di 63 anni, Maria Anchisi, svegliatasi di soprassalto. Fortunatamente la donna non ha riportato ferite, solo un grosso spavento. L'incidente ripropone il problema di un angolo «caldo» del paese ma soprattutto l'assedio del traffico pesante. Gli abitanti esasperati hanno deciso di attuare una protesta: sabato alle 15 all'incrocio tra le vie Romentino e Sant'Andrea effettueranno un sit-in per denunciare la pesante situazione che si sta vivendo nella frazione.

ricordata nel Giardino dell'Eden

AOSTA. Un albero nel «Giardino dell'Eden» per ricordare Moana Pozzi. L'iniziativa è del manager Riccardo Schicchi, che ha organizzato a St-Christophe la «Woodstock dell'Eros». Oltre agli spettacoli a luci rosse ci sarà il momento dedicato al ricordo di Moana Pozzi: un alberello sarà sistemato nei boschi di St-Christophe. «Diventerà grande, bello e generoso, proprio come Moana» dice convinto Schicchi.

Operaio di Marghera eroe anti inquinamento

ACQUI TERME. Va alla memoria di Gabriele Bortolozzo - operaio Montedison di Marghera che diede il via alla campagna contro lo scarico dei fanghi in Adriatico - il premio Ken Saro Wiva per «eroi anti inquinamento». E' collegato alla seconda edizione del premio letterario Acqui Ambiente: 141 le opere presentate, vincitori il 5 dicembre. L'iniziativa è nata in Val Bormida, dove da anni ci si batte contro l'inquinamento Acna.

Inchiesta nelle farmacie su psicofarmaci prescritti

BIELLA. I medici di famiglia si ribellano all'iniziative dell'Asl che ha invitato tutte le farmacie del territorio a fornire i nomi dei dottori che prescrivono psicofarmaci e quante ricette firma ogni singolo medico.

«E' un abuso, un'intimidazione, si violano il segreto professionale e la legge sulla privacy: e con l'intimidazione si rischia di danneggiare la salute di chi soffre davvero d'insonnia», attacca il dottor Umberto Bosio, segretario provinciale del sindacato dei medici mutualisti che preannuncia esposto alla procura. «Solo atto doveroso, visto che a noi compete la vigilanza in questo settore e l'indagine è stata ordinata dalla Regione per conto del servizio sanitario nazionale» replica la dottoressa Renna responsabile del servizio assistenza farmaceutica dell'Asl.

Salgono nella Granda gli incidenti mortali

CUNEO. La media degli incidenti mortali che si sono verificati nella «Granda» nei primi otto mesi dell'anno è quasi doppia rispetto a quella nazionale. La conferma viene da un documentato studio dell'on. Raffaele Costa. Tra maggio e agosto decedute 59 persone: 1 morto ogni due giorni. Altre sette persone hanno perso la vita, sempre in incidenti stradali, nelle prime due settimane di settembre.

Imperia voto sindaco

IMPERIA. Le elezioni ancora lontane, già cominciano a circolare i primi nomi di candidati a sindaco di Imperia. Per il Polo, si parla del vicepresidente della Provincia, Franco Amadeo, 45 anni, notaio, di Luigi Sappa, 50 anni, assessore provinciale, presidente dell'Ordine dei Consulenti del lavoro. Sono espressi da Forza Italia. Nell'Ulivo, riprende quota la ricandidatura di Davide Berio, 53 anni: è sindaco uscente.

Per le uve del prezzi già alle stelle

ASTI. Se ci fosse borsino delle uve piemontesi la quotazione dei nebbioli da Barolo prima ancora essere vendemmiate sarebbero già state rinviate per «eccesso di rialzo». I rappresentanti dei produttori e dei vinificatori, riunitisi ad Alba, hanno deciso di non stabilire un prezzo di riferimento per non «prestare il fianco a qualsiasi manovra speculativa». In altre parole le quotazioni delle poche partite in vendita sono così alte (si parla di 8-10 mila lire a chilo, il doppio dell'accordo delle 4200 di due anni fa) che è difficile tenere unito il mercato. Ma pagando così cara l'uva a quando andrà il Barolo 1998? In questo vendemmia di grandissima qualità sono in forte crescita anche le Barbere che, per la prima volta, hanno superato i Dolcetti e affiancato il Moscato d'Asti a quota 170 mila al quintale e oltre.

Rifugi Rosa la stagione è finita

ALAGNA. Chiudono gli «alberghi» sul Monte Rosa. Domenica scorsa è finita la stagione della Capanna Margherita, il rifugio posto a 4556 metri sulla vetta della seconda montagna d'Europa, mentre a fine settimana andrà in «vacanza» sino alla prossima estate la Capanna Gnifetti, posta a 3647 metri sul Garstelet. A disposizione degli alpinisti rimangono aperte le stanze invernali dove si trovano delle brandine e una radio.

Guerra alle prostitute la «ricetta» di Vado

VADO. La crociata del sindaco Roberto Peluffo contro le «belle di notte» prosegue senza sosta e dopo l'ordinanza che prevede multe agli automobilisti che si fermano a contrattare il prezzo, ecco nuove drastiche misure: illuminazione «a giorno» del piazzale frequentato da albanesi, nigeriane e ucraine, a Portovado; chiusura con tanto di sbarre alla circolazione delle auto delle aree nelle quali le lucciole sono solite appartarsi con i clienti.

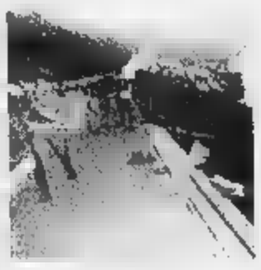

«E' un viadotto a rischio» Chiavari chiede interventi

CHIAVARI. L'altro ieri un autoarticolato è precipitato da un viadotto dell'autostrada A 12 nel territorio comunale. L'autista del mezzo, Simone Raveggi, 27 anni di Firenze, è morto stritolato tra le lamiere. Il mese scorso in un incidente simile, avvenuto su viadotto poco lontano, sono morti tre giovani e il conducente di un camion precipitato a pochi metri dalle case è ancora in rianimazione. L'amministrazione comunale Chiavari ha dato incarico ad un legale per valutare ci sono i presupposti per un'azione legale nei confronti della direzione delle Autostrade. In discussione la barriera metallica centro delle due carreggiate, che viene spesso superata con facilità, e la protezione sui viadotti che non impedisce ai mezzi pesanti, come dovrebbe, di precipitare in densamente abitate.

Al Giovanni Bosco

Domani mattina ultimo saluto a Malcolm Skey

Domani ultimo saluto a Malcolm Skey, lo scrittore inglese trovato agonizzante a Porta Palazzo, poi morto per una emorragia cerebrale conseguente ad una caduta. I funerali alle 11,45, quando il carro funebre partirà dalla Camera ardente dell'ospedale Giovanni Bosco. Poi la funzione al Cimitero generale di corso Novara. Malcolm Skey sarà cremato e le ceneri verranno poi portate in Inghilterra dalla madre e dal fratello che giungeranno a Torino solo nei prossimi giorni.

Sarà, domani, un affettuoso addio allo scrittore che da anni aveva deciso di vivere nella nostra città. Attorno alla bara si raccoglieranno gli amici e tutti coloro che lo avevano conosciuto, amato, stimato. Di lui continueranno a parlare le sue opere, il dizionario, le traduzioni, gli scritti: l'eredità di un uomo che ha sempre voluto vivere intensamente la vita.

Il quadro nel Santuario Madonna del Sasso

EMANUELE (non vuole che scriviamo di più su di lui) ha in casa un quadro che rappresenta la deposizione dalla Croce. Scrive: «Mi pare sia ad olio. Questa tela è della mia bisnonna e proviene da Andria, quindi ha sicuramente una datazione che parte dai primi anni del Novecento. Vorrei sapere se ha qualche valore commerciale oltre a un indiscusso valore affettivo. Da quello che è visibile non esiste la firma dell'autore. Potrei saperne di più?».

Si tratta di una copia. Spiega infatti il professor Ferdinando Viglieno Cossalino: «E' la riproduzione del dipinto "Il trasporto di Gesù al sepolcro" di Antonio Ciseri (1821 - 1891). Il dipinto originale si trova nel Santuario della Madonna del Sasso a Locarno. Purtroppo il quadro del lettore non ha alcun valore commerciale».

C'è un'arpa in casa di un lettore anonimo che vorrebbe sapere a che epoca risale: «E' dell'inizio del XIX secolo - spiega l'esperto -; purtroppo la maggior parte di questi strumenti non si possono più utilizzare poiché si trovano in condizioni disastrate; il loro restauro è antieconomico e comunque, anche se restaurati, il rendimento sonoro non sarebbe aderente alle moderne esigenze. Che farne? Sono piacevoli oggetti da arredamento e il loro valore si aggira da mila a due milioni di lire».

★ «Ho ereditato dai nonni - scrive Marianna G. - due quadri. Un ritratto di donna, purtroppo in non buone condizioni e forse da restaurare, e un paesaggio montano. Quest'ultimo è firmato G. Colmo».

La lettrice non sarà delusa. Il professor Viglieno Cossalino dice: «Il ritratto ovale di dama (certo da restaurare) con la sua cornice dorata sembra opera di pittore francese probabilmente attivo verso la metà del Settecento. Il suo valore è di circa milioni. Piacevole il paesaggio montano di Giovanni Colmo (Torino 1867 - 1947), artista abbastanza ricercato dal collezionismo piemontese; il valore dell'opera è due milioni circa».

★ Luigi Bianco possiede una «Nuova enciclopedia popolare, dizionario generale, in 12 volumi rilegati, inizio stampa nel 1842 e termine stampa nel 1848, editrice Giuseppe Pomba». Il dottor Pier Luca Monge della libreria antiquaria Peyrot spiega: «Fu un'opera di ampio respiro che trattava, fra gli altri argomenti, di agricoltura, anatomia, antropologia, architettura, astronomia, botanica, chimica, chirurgia, economia, fisica, matematica, ottica e musica. L'opera è costituita di 12 volumi di testo più uno di tavole incise. L'esemplare del lettore, da quanto egli stesso dice, risulta mutilo del volume di tavole: mancanza che deprazza sensibilmente il valore dell'opera e il interesse per eventuale vendita. L'opera completa in 13 volumi ha un valore di mercato a privati di circa un milione e 200 mila lire».

★ Giancarlo G. di Venaria: «Possiedo un quadro commemorativo della Sacra Sindone esposta nel maggio del 1898. Può avere valore?». L'immagine della SS. Sindone, impressa su seta, circondata da fregi nei colori blu, rosso e oro, riportante il titolo «Imago sacratiss. Sindonis D.N.I Christi quam taurinenses in sacrario regis religiose venerantur ab archetypo derivata», fu stampata in ricordo dell'Ostensione del 1898 e fu distribuita alla mostra dell'Arte Sacra dello stesso anno, spiega Pier Luca Monge. E sostiene: «Come tutti i ricordini celebrativi è un oggetto piuttosto comune e il suo valore si aggira sulle 300 mila lire».

★ Da Giovanni B. di Cigliano Vercelli: «Mi è stato regalato un dipinto con un paesaggio marino; l'autore è A. Menotti: ha un valore commerciale?». Secondo il professor Ferdinando Viglieno Cossalino «è opera di pittore attivo nella prima metà di questo secolo che ha realizzato simpatiche vedute di mare. L'autore non ha mai avuto riscontro sul mercato e i suoi dipinti sono da arredamento. Valore massimo 800 mila lire».

Simonetta

LA STAMPA ABBONAMENTO

ABBONARSI CONVIENE
(scegliete il tipo di abbonamento a misura per voi)

- 1.000 lire/copia con l'abbonamento postale
- 1.200 lire/copia con il giornale a casa entro le 7,30 (valido solo a Torino città)

ABBONARSI E' FACILE: BASTA TELEFONARE
al numero
011 6568334/335
comunicando: cognome, nome, indirizzo, telefono, codice postale: vi verranno fornite tutte le informazioni necessarie, e potrete scegliere la forma di pagamento su misura per voi.
Riceverete la prima copia de La Stampa nel giro di 48 ore. Non inviate denaro: vi verrà detto come e dove pagare.
L'ufficio abbonamenti è a disposizione il numero 011 6568334/335 - fax
Orario: Lun. - Ven. 9-12,30; 15-18
Informazioni su Internet www.lastampa.it/abbonamenti

LA STAMPA ABBATTE I COSTI DELL'ISTRUZIONE

E sceglie per i propri lettori il nuovo Dizionario Italiano Sabatini Coletti.

A sole L. 45.000, più 10 prove d'acquisto de "La Stampa".

Per informazioni chiamare il

167-011959

LA STAMPA

Nome.....
Cognome.....
Via.....
Città.....Prov.....
Cap.....Tel.....

1	2	3	4
5	7	9	8

Ritagliate i codici a barre dalle prime pagine de "La Stampa" per 10 giorni e incollateli negli appositi spazi. Compilate questo coupon con i vostri dati e consegnatelo al vostro edicolante di fiducia. Due giorni dopo potrete già ritirare la vostra copia di Disc, il nuovo Dizionario Italiano Sabatini Coletti pagando le 45.000 lire. Per gli abbonati è prevista la medesima procedura. Non sarà possibile l'invio del dizionario per posta.

3.104 pagine 120.000 vocaboli 1.200 illustrazioni

Nuovo per concezione, aggiornato e completo, DISC è l'ideale per la famiglia, la scuola, le letture più impegnative, ma anche per parlare con la lingua italiana.

ETIMOLOGIE, SINONIMI, FRASEOLOGIA IN PIÙ LINGUE, PROVERBI, SIGLE, ABBREVIAZIONI, ILLUSTRAZIONI E ALTRO ANCORA. IL DISC È UN'OPERA INDISPENSABILE: MOLTO PIÙ DI UN SOLO DIZIONARIO. IN ESCLUSIVA CON LA STAMPA.

Gli abbonati sono pregati di rivolgersi al loro edicolante di fiducia.

LA STAMPA GIUNTI

Per la pubblicità su
[redacted]
PK
publikompass
18100 IMPERIA
Via Allieri, 10
Tel. 0183.273.373

LA STAMPA
IMPERIA-SANREMO
E PROVINCIA
Giovedì 17 Settembre 1998 35
Uffici: Imperia, tel. 0183.7911 - Sanremo, tel. 0184.503.003/4

Per la pubblicità su
LA [redacted]
PK
publikompass
18038 SANREMO
Via Gioberti, 47
Tel. 0184.501.555-6

Le prime indiscrezioni sugli aspiranti a sindaco: parte la caccia ai volti noti

Imperia, i nomi dei candidati

Amadeo o Sappa (Polo), Berio per l'Ulivo

IMPERIA. Chi sarà il candidato [redacted] Forza Italia, per le prossime comunali di Imperia? Claudio Scajola, il leader degli az[redacted]rri, non risponde e si limita a dire: «Lavoriamo a creare [redacted] gruppo compatto e il programma, per andare oltre il Polo. Abbiamo già preso contatti con altre forze politiche: insieme sceglieremo il sindaco, senza sbagliare».

Ma qualche indicazione in città comincia [redacted] circolare. Le più accreditate, per [redacted] momento, [redacted] riferiscono a Franco Amadeo, l'attuale vicepresidente della Provincia, e all'assessore provinciale Luigi Sappa, fresco responsabile del partito per la Valle Arroscia.

E a sinistra? Silenzio, per adesso, anche nell'Ulivo, ma sembra riprendere quota la candidatura del sindaco uscente Davide Berio, passato indenne tra le secche del bilancio '98.

Quelli del Polo sono due nomi «pesanti», e plausibili. Amadeo, da un paio di legislature amministratore in Provincia, ha 45 anni e fa il notaio: delegato alla Cultura [redacted] alle manifestazioni, si occupa anche della programmazione e dell'Università. Il presidente Boscetto lo aveva voluto al suo fianco come tecnico (non si era presentato alle elezioni). Gode della stima [redacted] che degli avversari politici: alle precedenti consultazioni era stato fatto [redacted] suo nome anche per l'area del centro-sinistra.

Luigi Sappa, 50 anni, deleghe al Personale, Bilancio e Finanze, è dall'87 presidente dell'Ordine provinciale dei consulenti del lavoro. Ex Cdu, è stato consigliere comunale a Rezzo e capogruppo alla Comunità Montana Valle Arroscia.

La scelta ricadrà su uno di loro? E' presto per avere una conferma. Nell'area del Polo, ad ogni modo, sono stati fatti anche altri nomi, da Vittorio Adolfo, assessore provinciale alla Viabilità e Trasporti, a Franco Amoretti, che quattro anni fa aveva avuto il maggior numero di preferenze nella lista civica di Amministrare Imperia, ora confluita [redacted] Forza Italia.

Il centro-sinistra, invece, sembra orientato sulla fiducia a Berio: ma è ancora troppo presto per avere certezze.

Stefano Delfino

Franco Amadeo del Polo e Davide Berio dell'Ulivo tra i primi candidati per il '99

Apertura al ppi

Raineri presidente di Imperia Mare

IMPERIA. E' dal porto che cominciano le «grandi [redacted] pre-elettorali dell'Ulivo, a Imperia. Lo conferma la «rivoluzione» ai vertici [redacted] Imperia Mare, la società che gestisce gli approdi turistici cittadini (e i [redacted] dipendenti, in occasione del recente raduno delle Vele d'Epoca, hanno compiuto un autentico «tour de force»: 103 ormeggi al giorno, in due ore e mezzo): il nuovo presidente è Giacomo Raineri, [redacted] popolare, già assessore e consigliere comunale dc e da trent'anni presidente del Circolo Porasio. E' la prima «mossa» del sindaco Davide Berio nella direzione di «apertura» ad altre forze politiche, indicata dal Ds nell'ultimo, infuocato Consiglio comunale.

Del direttivo faranno parte anche Tommaso Lupi (Progetto Città), Ferdinando Manozzo (Rifondazione comunista) [redacted] Gianni Sinagra (Forza Italia). L'assemblea dei soci ha eletto poi Gian Paolo Nante (Assonautica), Enrico Viale (Camera [redacted] commercio) e Massimo Roggero (espressi dalle minoranze azionarie). Un «terremoto»: non sono più in Consiglio Anna Rosa Bosignorio, presidente uscente, un «tecni[redacted] di area laburista, [redacted] [redacted] vicepresidente Gerolamo Saglietto (Ds) [redacted] Luigi Pinna, di Forza Italia. «Ringrazio tutti per l'operato svolto, la buona gestione e gli ottimi risultati del raduno», dice il sindaco Berio.

Le nomine, nell'aria già da qualche giorno, sono state ufficializzate ieri mattina. Aggiunge ancora Berio: «E' un segnale forte, una scelta strategica per il futuro della portualità di Imperia, e che [redacted] orienta nella direzione auspicata dalla maggioranza, di allargamento ad altri partiti. E Raineri, che ha già avuto esperienze amministrative, è [redacted] nome apprezzato, e può dare un buon contributo [redacted] esperienza». Da rilevare che, proprio per procedere a quell'allargamento da esso [redacted] auspicato in Consiglio, il Ds ha rinunciato ad avere un proprio esponente, tra quelli designati dal sindaco. **[s. d.]**

LA SCUOLA NEL CICLONE

Tagli e proteste al Liceo d'Arte

Braccio di ferro tra l'autorità scolastica da una parte e docenti, genitori ed alunni dall'altra. Casus belli: l'eliminazione dall'organico di una prima classe. A PAGINA 37

Nuovi mestieri

Diplomate otto guide subacquee

S. STEFANO AL MARE. Sono otto (fra cui due ragazze) i giovani abilitati «Guide subacquee e torrentizie». Hanno frequentato le 650 ore di [redacted] protrattosi per sei mesi (cinque giorni la settimana per sette ore il giorno, cento immersioni fino a quaranta metri) a cura della Provincia tramite il centro professionale «Pastore» e il Delta sub diving center della «Marina degli Aregai». Proprio nell'approdo turistico di Santo Stefano hanno ricevuto i brevetti. Il cerimoniale ha comportato [redacted] anche una serie di immersioni di fronte a un folto numero di presenti.

«Come Provincia - spiega l'assessore Massimiliano Iacobucci - abbiamo voluto inaugurare una nuova stagione per i giovani con corsi su attività nuove e in continua espansione. Tra l'altro, con il torrentismo, abbiamo anche formato guide turistiche». Le lezioni sono state tenute da Edgard Carelli e Luca Coltri. **[m. c.]**

IL TEMPO IN LIGURIA

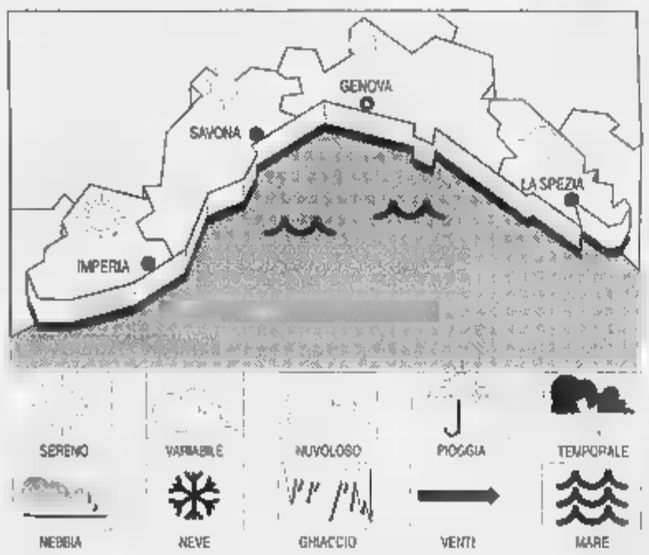

TEMPO PREVISTO PER OGGI. Prevalenza di schiarite [redacted] saltuari passaggi nuvolosi medio alti. **Tempo previsto per domani.** Condizioni di tempo buono e soleggiato, annuvolamenti pomeridiani.

RILEVAZIONI [redacted] [redacted] Temperatura [redacted] mare 22,5 °C; umidità relativa 64%; pioggia 0 mm; vento Est, velocità 20-30 km/h. Cielo poco nuvoloso; [redacted] mosso; pressione barometrica 1010 mb (tendenza: diminuzione).

TEMPERATURE [redacted] IERI

Genova	max 22	min 15
Savona	max 22	min 15
Imperia	max 23	min 15

UN ANNO FA A[redacted]

Max: 26; min: 20; temp. mare 22,5° C

Il [redacted] sorge alle 7.08 e tramonta alle 19.35. La Luna si leva alle 3.42 e cala alle 18.05 (fase calante).

Dati gentilmente forniti dall'Osservatorio meteorologico del Comune di Imperia e dal Centro Meteo Mursia [redacted] Portofino.

Inchiesta su presunti abusi sessuali a Imperia. L'indagato: «E' una vendetta»

Carabiniere a giudizio per molestie

E' un maresciallo: lo accusa un'avvocatessa

IMPERIA. E' sospettato di molestie sessuali. A chiamarlo [redacted] un'avvocatessa di Sanremo che ha ripetuto le accuse davanti al pm della procura di Imperia Danilo Ceccarelli. Nei guai è finito un maresciallo dei carabinieri in servizio in una località della costa che rientra sotto [redacted] Comando di Imperia. Per il sottufficiale, assistito dall'avvocato Amoni, il giudice ha chiesto il rinvio a giudizio.

E' stata già fissata l'udienza preliminare. Sull'intera vicenda, però, prima del faccia a faccia col gip, è calata una spessa cortina di riserbo. «Argomento delicato», è il sussurro ricorrente.

Pare che il sottufficiale abbia tenuto un comportamento più che discutibile mentre si trovava nel [redacted] ufficio, a tu per tu con l'avvocatessa, giovane, già collaboratrice di uno degli studi legali più rinomati di Sanremo.

La vicenda, oltre che delicata, è intricata. Parte da un episodio apparentemente non collegato. Pare che la professionista fosse rimasta coinvolta nell'inchiesta su un furto. Il presunto ladro, [redacted] slavo, era un suo assistito. Il colpo avvenne in un negozio di abbigliamento. La giovane venne incriminata dai carabinieri perchè considerata complice. L'inchiesta era terminata con il suo proscioglimento.

E' in occasione delle indagini su quel furto che il maresciallo dell'Arma e l'avvocatessa s'incontrarono. Le molestie sarebbero avvenute nell'ufficio del sottufficiale. Il maresciallo e la professionista si erano trovati soli. All'uscita dalla stanza la ragazza corse a fare denuncia. Cosa è effettivamente successo? E' quanto hanno cercato di far emergere gli ufficiali della polizia giudiziaria del tribunale, coordinati dal dottor Ceccarelli, che hanno sentito la teste, e alcuni colleghi del sottufficiale, considerato per altro, nel proprio lavoro, molto capace.

Nelle settimane scorse è stato interrogato anche l'indagato, alla presenza del difensore. Il maresciallo nega tutto e sostiene anzi che la denuncia sia frutto dell'astio maturato dalla legale nei confronti dei carabinieri, per il suo coinvolgimento nella vicenda dello straniero. Lei a sua volta ribadisce le accuse: «Mi ha fatto delle avances pesanti». Ci sono la parola dell'uno contro quella dell'altro. La patata bollente è passata al gip.

Maurizio Vezzaro

ALTRO EPISODIO

Accuse dall'ex-fidanzata

Le avances all'ex fidanzata sono state troppo audaci e lei l'ha denunciato alla magistratura. Un sanremese di 44 anni, Giuseppe D., è stato rinviato a giudizio ieri mattina per gli abusi che sarebbero avvenuti tra l'estate del '96 e il maggio del '97 [redacted] danni di una don[redacted] di 32 an[redacted]. Il giudice Eduardo Bracco, pubblico ministero Mariano Gagliano, ha fissato [redacted] dibattimento in tribunale per il 15 aprile. Le contestazioni si riferiscono ad una serie di approcci e di espliciti tentativi di seduzione che sarebbero avvenuti per la strada e, in almeno una occasione, anche nell'androne di [redacted] condominio di un quartiere popolare di Sanremo. E il fidanzato «pentito», oltre a cercare di rubare qualche bacio avrebbe anche allungato le mani. Così i palpeggiamenti indesiderati sono diventati un problema giudiziario. La vittima degli abusi sessuali ieri mattina era presente all'udienza e si è costituita parte civile. **[g. ga.]**

il ponente... ...da mangiare

RISTORANTE CAPRICE
fronte Casino
È nato il Ristorante "Caprice" a fianco dello storico Hotel Europa, un locale condotto da Beppe Greco: dalla Diligenza all'Angolo ora al Caprice per comunicare ospitalità e buona cucina, ideale per cene eleganti e pranzi di lavoro, confortevole per le famiglie. Sono bene accetti i bambini con la proposta "MENÙ BIMBO". Proposte regionali, di mare, stagionali. Menù degustazione e serate tematiche. Fa parte del sodalizio culturale de "I ristoranti della Tavolozza". Chiuso il martedì • Gradita la prenotazione
Corso Imperatrice 33 SANREMO
Tel. [redacted] - 53 37 62

Specialità pesce
Sul lungomare tra i due porti
C.so Trento Trieste, 67
Sanremo
Tel 0184 507404

★ RISTORANTE · BAR ★ "BEL PARCO"
Immerso in un parco con piante secolari, vi attende la cucina di Brunella e la simpatia di Patron Gigi
Ristorante Bar Bel Parco
Molini di Triora Zona Ferriera, 1
Tel. 0184/ 94805

LA FAVORITA
HOTEL • RISTORANTE
cucina tipica del ponente ligure
nuovo ampio parcheggio riservato ai clienti
chiuso il mercoledì
apricale • tel. 0184 [redacted] 81 [redacted]

Proteste anche in via Nizza: 100 firme contro un incrocio pericoloso

L'Usl «scippa» un parcheggio

Chiuso il piccolo spiazzo sotto l'ospedale

IMPERIA. Brutto scherzo per gli abitanti di via Sant'Agata salita don Glorio, da sempre «affamati» di posti auto: il piccolo parcheggio dell'Usl sotto l'ospedale è stato chiuso. L'area, che garantiva spazio a una trentina di macchine e veniva regolarmente occupata dai residenti, è stata «espropriata» dall'Unità sanitaria, che ne aveva riservato l'uso solo ai degenti. Altre lamentele arrivano intanto da via Nizza, dove una petizione 107 firme chiede di ridurre la pericolosità dell'incrocio con via Gavi.

Via Sant'Agata. L'avviso dell'Usl stato affisso lunedì sul cancello del parcheggio, ora off limits. Un messaggio laconico avverte che l'area è stata chiusa. Dice Piero R., dei residenti: «Siamo sono stati costretti a togliere le auto, pena la rimozione forzata. Erano anni che lasciavamo le macchine lì: lo spiazzo era diventato una valvola di sfogo, soprattutto durante la notte. Ora, molti hanno dovuto posteggiare l'auto in sosta vietata. E' diritto della direzione sanitaria stabilire regole in "casa propria", ma il risultato è che aumentano i disagi». Lo spazio era lasciato a disposizione di chi era ricoverato o andava a trovare un malato. In realtà, era diventato un nuovo posteggio libero.

Osserva il vice sindaco, Rinaldo Paglieri: «Esiste comunque un parcheggio comunale su due piani, sopra l'ospedale, che garantisce un gran numero di posti anche a chi abita nella zona: dopo una certa ora, si svuota».

Via Nizza. Il presidente della prima circoscrizione, Tiziano Guarise, si è fatto promotore di una protesta che riguarda gli abitanti della periferia di Porto. E' stato chiesto a Comune e prefetto intervenire per rendere meno pericoloso l'incrocio tra via Nizza e via Gavi. Dice Guarise: «Parlo a nome della Commissione viabilità e di oltre 100 persone che hanno sottoscritto un esposto. Il crocevia, benché regolamentato, continua ad essere teatro di incidenti (praticamente uno alla settimana) e di lunghe code. I problemi maggiori riguardano chi svolta da Sanremo e si immette nella bretella. Servirebbero provvedimenti drastici: o la regolamentazione con un semaforo oppure la presenza di vigili tutto il giorno. O ancora, si potrebbe eliminare la svolta da Sanremo. Inoltre, proprio sull'incrocio ci sono le strisce pedonali, attraversare è molto rischioso. Sottolineo anche l'assenza di segnaletica in via Gavi, dove il parcheggio è selvaggio».

Risponde Paglieri. «Stiamo esaminando la possibilità di eliminare i limiti di sovraccarico che riguardano il ponte, in modo da garantire il passaggio al traffico pesante in arrivo da Caramagna o da Galleria Gastaldi. Si potrebbe così vietare la svolta verso via Gavi».

Enrico Ferrari

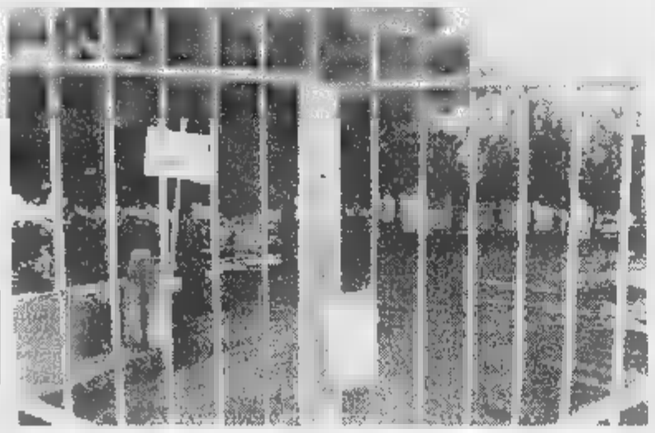

Il piccolo parcheggio accanto a via Sant'Agata, appena chiuso dall'Usl (FOTO RUSCELLO)

VIA SCHIVA

«Rifare la segnaletica»

«La segnaletica stradale agli incroci tra via De Sonnaz e via Alfieri via Tito Schiva va ripristinata al più preso per evitare il susseguirsi di pericolosi incidenti». E' questo il contenuto di un esposto inviato al Comando dei vigili urbani, e per anche al sindaco Davide Berio, da numerosi cittadini e operatori economici della zona «particolarmente sensibili al problema». La protesta è nata dopo che frequenti scontri tra veicoli e incidenti soprattutto ai motociclisti, hanno messo in evidenza la precarietà della situazione derivante dall'intensificarsi traffico diretto, proveniente dalla superstrada Vespucci. I pericoli sono accresciuti dal dissesto della pavimentazione stradale e da quello dei binari che portano alla zona portuale e allo stabilimento Agnesi. **[b.v.]**

Interventi delle circoscrizioni

Illuminazione e giochi per bimbi approvati nuovi lavori in città

IMPERIA. Dopo le ferie estive, riprende l'attività anche per le circoscrizioni imperiesi. La prima ha da poco approvato una serie di interventi che serviranno migliorare alcuni quartieri della periferia di Porto Maurizio. Per una spesa di oltre 7 milioni, verranno sistemati nuovi punti luce lungo la salita Carli di frazione Piani, che dalla via Principale porta all'aperta campagna: una zona attualmente immersa nell'oscurità. Saranno inoltre forniti giochi per bambini e pavimentazione anti-traumatica per il giardino delle scuole materne in via degli Ulivi, una traversa di via Martiri. L'importo ammonta circa 10 milioni.

Costerà invece milioni l'opuscolo per illustrare i nuclei storici compresi nella circoscrizione, che ha una giurisdizione molto vasta: da borghi in riva alla città a diverse e caratteristiche frazioni. L'obiettivo è quello di «fotografare» le numerose bellezze storiche, architettoniche e paesaggistiche di un'area tutta da scoprire (o riscoprire).

Intanto anche altri «parlamentini» si stanno riunendo per discutere problemi locali. La quinta circoscrizione, che comprende il di Oneglia ed è diretta da Augusto Ferrari, ha deciso di destinare un finanziamento per il restauro dell'organo Lingiardi alla parrocchia di San Giovanni, strumento di grande valore storico e artistico.

Per la seconda (centro storico di Porto Maurizio), la seduta si terrà alle 21,15 di lunedì nella sede di via Carducci. Oltre comunicazioni del presidente Fabio Garibbo, all'ordine del giorno una discussione sui fondi da destinare a una serie di lavori pubblici.

Tra i compiti principali delle circoscrizioni, c'è infatti quello di integrare le opere del Comune con piccoli interventi, che risolvano i disagi segnalati dai cittadini. **[e. f.]**

DALLA CITTA'

Un nuovo laboratorio per la scuola edile

La scuola edile di Imperia ha da oggi un laboratorio riconosciuto dal Ministero e della stessa valenza di quelli universitari. Lo ha messo a disposizione, firmando un protocollo d'intesa, la Sosperit di Arma di Taggia. Soltanto altre due scuole edili in Italia sono dotate di attrezzature analoghe per compiere verifiche dirette sul tipo sulla qualità dei materiali usati nelle costruzioni. «L'accordo con la Sosperit costituisce un passo avanti miglioramento qualitativo per la preparazione degli allievi, futuri muratori polivalenti. Avranno la possibilità di assistere e partecipare attivamente alle prove sui materiali, prove indispensabili per accertare la stabilità di un edificio: non dimentichiamo che nostro è un territorio a rischio sismico». **[a. b.]**

Tenta di aggredire gli agenti: arrestato

Ha litigato con altri avventori, poi, fuori dal locale, se l'è presa con gli agenti della volante intervenuti a placare gli animi. L'imperiese M. P., 21 anni, la mente annebbiata dall'alcol, è stato arrestato per oltraggio e resistenza. Il fatto risale all'altra notte ed avvenuto davanti alla discoteca Sortilegio di Diano Marina. **[a. b.]**

I vincitori della gara del «chioccolo»

I nomi dei vincitori della gara di chioccolo svoltasi domenica Diano nell'ambito della mostra mercato venatoria. Primo è classificato Angelo Briozzo di Diano Marina, secondo Dario Amoretti di Savona e terzo Luigi Briasco di Cervo. Sono stati poi premiati i migliori uccelli da canto. Per il merlo ha vinto Realdo Gilardi di Varese, per il «bottaccio» il «sassello», Romano Sala di Desio, per la «cesena» Antonio De Marte di Diano. **[a. b.]**

CACCIA

«Nessuna limitazione anche in zone incendiate»

Non ci saranno limitazioni dell'attività venatoria in provincia anche se si tratta di territorio interessato dagli incendi. La decisione è stata comunicata ieri dall'assessore provinciale, Luigi Sappa alla Regione, che proponeva il contrario. Secondo Sappa una decisione di questo tipo potebbe essere presa di volta in volta con l'assenso delle associazioni interessate. **[a. b.]**

POLITICA

Tavola rotonda della Lega sulla Riviera dei Fiori

Oggi, la Lega Nord organizza una tavola rotonda sul tema «C'era una volta la Riviera dei Fiori». Si terrà alle 20,30. Nello spiazzo di Borgo Peri, che accoglie la Festa della Riviera Padana, interverranno floricoltori ed esponenti di Lega, Udr, Polo e Ulivo. **[e. f.]**

Imperia: l'inchiesta sul pestaggio in via Argine Destro

Ispettore sospeso dal servizio «Ha ostacolato le indagini»

IMPERIA. E' stata sospesa dal servizio l'ispettrice di polizia coinvolta nell'intricata vicenda dell'aggressione avvenuta sull'Argine Destro nei giorni scorsi. Una storia di tradimenti culminata nell'arresto del dipendente di una ditta di trasporti, sospettato di aver pestato il presunto amante della convivente. Secondo le accuse formulate dal sostituto procuratore Ubaldo Pelosi, la poliziotta avrebbe in qualche modo cercato di dare una versione distorta dell'episodio accaduto quella notte in casa dell'uomo. E mi collega che avrebbe avvalorato il suo racconto è finito a sua volta guai: indagato, anche la sua posizione è tanto grave e difatti è stato sospeso.

Riepilogando: quella notte era stato teso una specie di agguato (questa è l'ipotesi accusatoria, niente ancora è certo di come siano svolti i fatti) a ragazzone di vent'anni, picchiato a sangue dall'uomo che ora è agli arresti domiciliari perchè avrebbe intrecciato una relazione con la propria convivente.

Il pm della procura Ubaldo Pelosi

Doppio giallo: la vittima è partner dell'ex glie di lui.

Pare che contro il giovane il presunto aggressore abbia persino sparato un colpo di pistola, ferendolo a un piede. E in effetti un revolver è stato sequestrato ed è a disposizione degli agenti della squadra mobile incaricati delle indagini. Regolarmente denunciata, la pistola sarebbe di proprietà dell'arrestato, appassionato di armi.

L'inchiesta coinvolge anche suo amico, presente quella fatidica notte, incriminato per favoreggiamento e la stessa convivente, la donna di cui sarebbe invaghito l'altro.

La verità è ancora lontana dall'essere accertata. Il pm ritiene che i due poliziotti indagati abbiano contribuito a ostacolare gli accertamenti piuttosto che a facilitarli. E' così?

Ora si attendono gli esiti della perizia. Bisogna stabilire l'entità delle ferite riportate dalla vittima, che ha il gesso al braccio sinistro, alla gamba destro ferite al cuoio capelluto. Un medico dovrà visitarlo nei prossimi giorni e poi stilare un referto.

L'arrestato ha sempre respinto le accuse, sostenendo anzi di aver colpito il ragazzo per difendere la sua proprietà: «Nessun tradimento, nessun triangolo. Ho trovato un estraneo in casa mia. Come avreste reagito voi?». **[m. v.]**

«AMARE IL MARE»

Mille visitatori per l'esposizione

Un migliaio di persone ha visitato la mostra collettiva «Amare il mare», che è appena conclusa nell'atrio dell'ex teatro Rossini a Oneglia. Nella foto si vedono la pittrice Silvana Cannas, l'organizzatore Marino Stragapede del Circolo «Stella Polare» e un altro artista locale, Pietro Badano. All'iniziativa, che ha accompagnato il raduno di velieri, hanno partecipato anche Bernardo Asplanato, Marisa Contestabile, Guido Del Noce, Milly Rita Giovanelli, Mario Lepre, Franco Molinaro, Rino Prati, Samiluccio Giannelli, Piero Arbustini, Pasquale Armenise Davide Stefanolo. **[e. f.]**

IMPERIA

Fondi della Regione

Per i depuratori 750 milioni alla Riviera

IMPERIA. Oltre 750 milioni per la depurazione gli impianti fognari della provincia sono in arrivo dalla Regione. Sono compresi negli stanziamenti per 2 miliardi concessi ieri diversi Comuni liguri, nell'ambito del programma triennale legato alla tutela ambientale.

Sono tre le località dell'Imperiese che si garantiranno i fondi regionali. La cifra più cospicua va a Rezzo: 260 milioni, che garantiranno il rifacimento della rete nel centro principale. Altri 250 andranno invece a Dolcedo, paese della Val Prino, legati ai progetti collegamento fognario tra le frazioni di Lecchiore Bellissimi.

Buone notizie anche per la Valle Argentina: Molini di Triora riceverà 248 milioni e 700 mila lire (fognatura e depuratori nelle frazioni Aigovo Perallo).

L'importante novità è stata comunicata dall'assessore regionale all'Ambiente Nicolò Alonzo e quello al Bilancio, Fulvio Vassallo. **[e. f.]**

LETTERE AL GIORNALE

Pieve: no allo statuto della Croce rossa

Lettera aperta al presidente della Croce Rossa Italiana. Voglio esprimere amarezza e delusione, prima ancora che sdegno, nei confronti dell'Associazione in nome della quale operiamo da anni con grande sacrificio, grande assiduità, e, ahimè, grande fiducia. In applicazione del statuto, i Sottocomitati e le Delegazioni della provincia di Imperia sono stati cancellati, annientati, privati della loro identità locale più genuina e capillare. Ma come è possibile? Una delibera unanime del Comitato provinciale di Imperia del 29 luglio mi informa, con due soli giorni d'anticipo, che il Comitato locale di Pieve di Teco è divenuto un «ufficio decentrato», perdendo autonomia amministrativa, decisionale, finanziaria: gli bastino, credo, le «funzioni propositive». Ma non basta: il testo della delibera, senza accennare ad organizzazione, gestione, sinergie, collaborazione, intendimenti, obiettivi in considerazione del rinnovato sistema gestionale, si sofferma dettagliatamente sulle procedure necessarie ad accentrare la gestione amministrativa ed a far perdere in modo improvviso l'autonomia finanziaria tutti gli ex Sottocomitati. Credo di dover considerare quel testo-traccia come una beffa che somma al danno apportato alla nostra unità dalla delibera di cui è parte, danno grave, carattere morale, ideologico, che compromette la fiducia, il senso di appartenenza. I volontari di Pieve di Teco sono stati protagonisti una costante crescita frutto di lavoro e dedizione. Hanno fatto grande e sacro, in questa vallata tanto lontana dai servizi sanitari, il della Croce Rossa; hanno soccorso e trasportato infermi, ma hanno anche sgombrato, scavato, zappato, allestito una sede, rendendo una degradata ex area industriale un fiore all'occhiello di Pieve Teco; hanno organizzato manifestazioni, ricorrenze, divertimenti per la popolazione sostenitrice; hanno lavorato di notte, di domenica, durante ferie: hanno dimostrato attaccamento e dedizione, hanno sopportato sacrifici e fatiche di ogni genere. Ora però si chiede loro veramente troppo: si chiede di perdere quello spirito di adesione locale al quale tanti sacrifici sono stati dedicati. Non ci si può comportare così nei confronti di volontari liberi e disinteressati, che si sono dimostrati autonomi ed autosufficienti, capaci di bilanci attivi e di gestioni esemplari: non si possono usare con loro gli imperativi categorici, pena lo scatenarsi delle loro terribili armi di difesa: la disaffezione e l'abbandono. La continuità delle nostre attività è compromessa, la sopravvivenza stessa dell'attuale unità è in serio pericolo per la disaffezione e l'abbandono di decine di «miei» volontari che vorrebbero agire in della Cri ma calati nella realtà particolare e locale che, oltretutto, principalmente sostiene la nostra attività. La delibera del Comitato provinciale, per dovere di cronaca, è stata poi congelata da una successiva fino al 31 dicembre prossimo, scadenza per la quale temo già poderose riduzioni della nostra attività.

Angelo Casella, presidente delegato del Comitato locale della Croce Rossa Italiana, Imperia

Scrivere alle redazioni di Imperia, via Alfieri 10, Sanremo, via Gioberti 47

UTILI

Imperia: 118 (n. unico). **Bordighera:** 252.525. **Vallecrosia:** 295.455. **Camporosso:** 28.191 **Cervo - S. Bartolomeo:** 405.353. **Diano Marina:** 494.112. **Dolceacqua:** 206.878. **Ospedaletti:** 505.050 **Pieve di Teco:** 38.377. **Pontedassio:** 279.700. **Pornassio:** 325.132. **Riva L.:** 485.754 **S. Stefano al Mare:** 486.000. **Sanremo:** 0184-505.050 **Arma di Taggia:** 0184-41.444 **Ventimiglia:** 250.722 (anche ambul. veter).

ASSISTENZA

Telefono Amico: tel. 0183-290.450. Ore 18-24.

Emergenza Sociale Sanremo: telefono 1674.81.814 Ore 18-22.

IE DI TURNO

Le farmacie restano aperte 8,30-12,30 e 15,30-19,30 eccetto quelle di turno.

Imperia: *Capovilla*, piazza Doria 33, tel. 0183/293.591; *Gentile*, via Cascione 27, tel. 0183/61.584.

Sanremo: *Matuzia*, corso Matteotti , tel. 0184/531.968.

Farmacie che reperibilità in provincia:

Bordighera-Vallecrosia: *Centrale*, via V. Emanuele 145, tel. 0184/26.12.46.

Camporosso: *Manassero*, Vittorio Emanuele 62, tel. 0184/288.191.

Diano - Cervo - S. Bal *Sciolli*, c. Garibaldi 16, telefono 0183/34.07.

Dolceacqua: *Muratorio*, piazza Matteotti 2, tel. 0184/206.133.

Ospedaletti: *Marcoz*, Matteotti 106/108, tel. 0184/689.015.

Pieve di Teco: *Cappi*, corso Ponzoni 70, tel. 0183/36.209.

Riva Ligure: *Nuvoloni*, piazza Bixio 42, tel. 0184/485.754.

Santo al Mare: *Nuvoloni*, piazza Cavour 14, telefono 0184/486.862.

Arma di Taggia: *Zegoreo*, piazza Eroi Taggesi, tel. 0184/475.139

Ventimiglia: *Morel*, via Cavour 86, tel. 0184/351 161.

OSPEDALI

Il 118 ha sostituito i numeri per l'emergenza di Ventimiglia-Bordighera, Sanremo emergenza, Imperia soccorso e serve per la richiesta urgente di un'ambulanza o interventi emergenza. Il ro è gratuito non richiede prefisso. **Ospedali: Imperia:** 7941. **Sanremo:** 5361. **Bordighera:** 2751. **Costarainera:** 91.524.

GUARDIA MEDICA: nott. e fest (num. verde) tel. 167-554.400. **Guardia medica montana:** tel. 408.100. **Guardia odontoiatrica festiva** or.: 9-12. tel.

VIGILI DEL FUOCO

Soccorso urgente: 115; **Imperia:** 710.221; **Sanremo:** 505.858; **Ventimiglia:** 357.473.

DA NON PERDERE

La rassegna zootecnica

Sabato si terrà Mendatica la 19a Rassegna zootecnica imperiese. All'appuntamento parteciperanno allevatori della zona che esporranno razze bovine. Alle 11,30 è prevista la premiazione. **[a.b.]**

IMPERIA

Iscrizioni a concorso musicale

Anche nel Ponente sono aperte le iscrizioni per partecipare al concorso internazionale di musica «Pinerolo città della Cavalleria», che si svolgerà dall'8 al 15 novembre della città piemontese. Si tratta di una rassegna di giovani musicisti che si cimenteranno nelle pianoforte e musica da camera. Per informazioni telefonare allo 0121-321040. **[a. b.]**

DIANO

Il Trofeo filatelico

Domani, al Palavela, s'inaugu il 1° Trofeo filatelico Città Diano Marina. Decine di espositori presenteranno francobolli altri oggetti da collezione. Orario 9-13 e 16-23. Prosegue fino a domenica. **[a. b.]**

A lezione di yoga

L'associazione «Satyadarshan» per avviare i corsi yoga nella nuova sede di via Vicinale Cascione 5, dietro alle scuole di piazzetta De Negri, Imperia. Lo yoga può essere praticato anche da bambini, anziani e mamme in attesa. Le lezioni cominciano ad ottobre. Per informazioni telefonare allo 0183-294.203. **[a. b.]**

IMPERIA

Il Museo della Resistenza

Escluso il sabato la domenica, è sempre aperto Imperia in via Cascione il Museo dell'Istituto Storico della Resistenza. L'ingresso è libero. L'orario di visita è fissato dalle 9 alle 13. **[a. b.]**

PIGNA

Arriva la Fiera patronale

Merci varie bestiame saranno esposte alla fiera patronale di Pigna che si svolgerà martedì 29 a Pigna. **[d. bo.]**

INCHIESTA

-3 ALL'INIZIO DELLE SCUOLE

Docenti, genitori e studenti contro l'autorità scolastica

Istituto d'Arte, è guerra

Contro il taglio di una prima

Per il caso dell'Istituto d'Arte il provveditore dichiara di essere legato a norme tassative

IMPERIA. «Tagli» e guerre all'Istituto d'Arte di Imperia. L'anno scolastico inizia, nel capoluogo, con una protesta di grosse dimensioni. Da ieri è in atto sorta di braccio di ferro tra l'autorità scolastica da una parte docenti, genitori ed alunni dell'Istituto d'Arte di via Agnese dall'altra. Al centro della vicenda la decisione del Provveditore agli studi di «tagliare» improvvisamente e inaspettatamente dall'organico una classe «prima», autorizzata solo pochi giorni fa. Decisione che personale e studenti dell'Istituto non intendono assolutamente accettare.

Ecco come è nata la vertenza. L'Istituto d'Arte, alunni, diretto dalla preside Fausta Tocchio, ha avuto anche quest'anno un buon di iscritti.

Raccontano i docenti: «Quarantaquattro giovani hanno scelto di frequentare la prima sezione di "Decorazione pittorica" mentre altri quarantasei hanno optato per diventare "Grafici pubblicitari". La preside ha fatto richiesta di apertura complessiva di quattro classi prime, due per ogni specializzazione. A queste quattro, si è andata ad aggiungere, però, una nuova prima classe sperimentale solo recentemente autorizzata dal Ministero della Pubblica Istruzione con altri 21 alunni».

E questa aggiunta, secondo il Provveditorato, avrebbe sforato i limiti di organico previsti. Da qui la richiesta di chiudere una delle quattro prime «ordinamentali».

Ma vediamo meglio i fatti precedenti. La presidenza dell'istituto, alcuni fa aveva presentato al Provveditore un «organico di diritto», una previsione cioè delle classi che funzioneranno nell'anno scolastico successivo. Era di 18 unità. Non ci sono stati rilievi. Poi è stato presentato un «organico di fatto» che riguarda la previsione reale sul numero delle classi del '98-'99. E anche in questo caso le 18 classi previste erano state autorizzate.

Precisano ancora i docenti: «Poi, invece, è dimunito un'unità il numero delle classi seconde e si è aggiunta la classe sperimentale in "Ripresa fotografica, filmica televisiva" appena autorizzata dal Ministero, sicchè il numero totale delle classi funzionanti è rimasto di 18 unità. Malgrado questa compensazione il Provveditore ci ha inviato un fax dichiarando di soppresso una classe prima. Tutto ciò va contro il diritto allo studio costituzionalmente riconosciuto e contro ogni regola umana ed etica. Come respingere certe domande?».

Ora, infatti, la preside Tocchio dovrebbe chiamare i 46 iscitti a Grafica pubblicitaria i 44 iscritti Decorazione pittorica invitarli a modificare le iscrizioni concentrando una sessantina di giovani in una specializzazione e lasciando gli altri 30 nell'altra. Il problema secondo i genitori sarebbe irrisolvibile e generebbe una vera ingiustizie.

Intanto il Provveditore, dottor Giovanni Zagarella, da parte sua afferma: «Purtroppo il caso dell'Istituto d'Arte non rientra tra quelli che il Provveditore può risolvere appellandosi alla discrezionalità. Nel caso in questione di fronte ad una norma tassativa e inderogabile. Sono, pertanto, con le spalle al muro».

I docenti dell'Istituto, per promuovere la loro protesta ufficiale, hanno tenuto ieri pomeriggio una lunga animata riunione. La preside ha poi convocato per i prossimi giorni anche i genitori interessati. A questo punto la guerra sembra inevitabile.

Angelo Basso

Da oggi mensa

Per materne ed elementari

Per le mense scolastiche saranno utilizzate 12 cucine che forniranno 1300 pasti al giorno

IMPERIA. Allo squillo della campanella di fine lezioni del mattino, da oggi gli alunni delle scuole materne ed elementari del secondo Circolo didattico di Imperia, potranno accomodarsi in sala da pranzo, vale a dire: a tavola nell'apposito refettorio. Prende il via, infatti, proprio da oggi nelle scuole già aperte del capoluogo, il servizio di mensa scolastica. E, sempre da oggi, sono assicurati i servizi di prescuola nella elementare di Castelvecchio e in quella di Borgo San Moro.

Da lunedì, ancora nella città di Imperia, i servizi di prescuola, doposcuola e pranzo assistito funzioneranno in modo generalizzato.

La comunicazione viene dall'assessore alla Pubblica Istruzione del Comune. Dice la professoressa Carla Nattero: «Quest'anno riusciremo garantire un buon livello di servizi in tutte le scuole. Per la refezione avevamo già tutto pronto. Occorreva solo la variazione di bilancio approvata martedì della scorsa settimana dal Consiglio comunale. Quindi cominceremo in tempo i servizi di mensa scolastica riducendo al minimo i disagi delle famiglie. L'altro elemento che ha fatto fare, all'Ufficio Tecnico e a quello di Refezione scolastica, un vero tour de force e la conclusione dei lavori attivati nelle cucine cittadine. C'è ancora qualche problema ma sono fiduciosa di risolverlo entro pochi giorni».

La mensa scolastica gestita dal Comune di Imperia servirà per gli alunni delle materne elementari medie e superiori. Il servizio, secondo l'assessore Nattero, viene svolto con l'utilizzo di ben 12 cucine che assicurano mediamente 1.300 pasti al giorno. Per il loro funzionamento sono stati assunti, tra cuochi e aiutanti cuochi, 12 dipendenti di ruolo e 30 precari in modo da assicurare agli utenti pasti caldi e ben confezionati.

Gli alunni che frequenteranno della mensa pranzeranno sotto la sorveglianza del personale docente. E anche questi controlli consentiranno alle famiglie di avere meno preoccupazioni.

I servizi scolastici promossi dal Comune hanno preso il via già da lunedì scorso, all'apertura anticipata delle lezioni, nel Circolo di Lareo Ghigli e di Castelvecchio. Infatti, è entrato subito in attività il servizio di scuolabus che ha consentito ai bambini di raggiungere la scuola scolastica frequentata, senza alcun disagio.

Aggiunge l'assessore Nattero: «Da lunedì, con l'apertura totale degli istituti scolastici della nostra città, i servizi saranno tutti garantiti. Quindi non dovrebbero esserci problemi ne lamentele. Comunque, se i genitori dovessero avere altri suggerimenti da fornire l'Amministrazione sarà ben lieta di prenderne conoscenza».

La mensa scolastica di Imperia dal mese di gennaio dovrebbe cambiare gestione. L'Amministrazione comunale intende infatti, appaltare il servizio ai privati.

Precisa ancora la dottoressa Nattero «Questa scelta dovrebbe consentire al Comune un consistente risparmio economico che non può essere sottovalutato. Non abbiamo fatto in tempo a redigere l'apposito capitolato, diversamente la mensa non sarebbe più stata gestita da noi: già dall'inizio Andremo avanti con i nostri dipendenti fino alla fine di dicembre».

[a. b.]

Sarebbe un vigile chiamato dai vicini esasperati dal rumore

L'assessore ora vuole sapere chi ha minacciato i bassotti

L'assessore di Imperia, Gabriella Badano

IMPERIA. «Ho ordinato un'inchiesta. Voglio sapere chi è l'agente che ha minacciato di far sopprimere i tre bassotti della signora Curti. E' inammissibile che qualcuno possa aver minacciato di ricorrere a articolo del regolamento di polizia urbana superato da recenti leggi emanate da Stato Regione. Voglio che si sappia: da noi i cani vengono difesi a oltranza, mandati a morte».

E' lo sfogo, duro, dell'assessore alla tutela degli animali del Comune di Imperia, Gabriella Badano, in merito all'episodio accaduto nei giorni scorsi in periferia. Una signora si era vista multare per via dei suoi tre bassotti, considerati troppo chiassosi dai vicini. Era stata inoltre redarguita dai vigili: «Se provvede a farli calmare saremo costretti a sequestrarli. Nella peggiore delle ipotesi possono persino soppressi».

E alla donna era stato sbandierato sotto il naso l'articolo del regolamento comunale che prendeva in considerazione il provvedimento più crudele. Crudele al punto da far insorgere gli animalisti. L'avvocato Alessandro Bontà, a nome della Lega nazionale per la difesa del cane ha minacciato di denunciare il sindaco Berio per quella norma, residuo di leggi stantie. «E' una barbarie, bisogna cancellarla», ha dichiarato il legale.

Dall'intervento della Lega alla precisazione dell'assessore Badano: «Ribadisco: a Imperia nessuno si è mai sognato di applicare un tale articolo, superato da leggi più recenti. Credo che la nostra l'unica città ligure ad avere istituito un assessorato per la tutela la gestione degli animali».

Aggiunge: «Diverse denunce per maltrattamento sono partite proprio dalla sottoscritta, a cui si rivolgono persino da altri Comuni. Provate a chiedere all'Usl di Ventimiglia. Comunque, stiamo provvedendo a riformare proprio quelle norme del regolamento comunale che riguardano di animali. Faremo uno stralcio appositamente per questo argomento. Ma ho anche chiesto al comandante dei vigili di aprire un'inchiesta: voglio sapere chi sia quell'agente che ha prospettato alla signora l'eventualità di un'uccisione dei bassotti. Le cose sono andate davvero così? Allora deve essere punito. Non è ammissibile l'ignoranza delle leggi da parte di pubblici ufficiali». **[m. v.]**

CICLISMO

Gran tifo sulle strade per la Montecarlo-Alassio

La Montecarlo-Alassio, una «classica» per dilettanti, e sfrecciata per le vie di Sanremo, come si vede nella foto di Manrico Gatti. I ciclisti, il cui passaggio è avvenuto intorno alle 13, sono stati accolti con simpatia. Ai bordi delle strade parecchi appassionati. Anche se il passaggio della multicolore carovana ha creato inevitabili disagi alla circolazione, non c'è stata nessuna protesta in una città dove lo sport del pedale vanta una grande tradizione ha contribuito in modo significativo a darle lustro in tutto il mondo grazie alla Milano-Sanremo. **[m. c.]**

COLONIA GUIDO ROGGERO

Riapre l'ex Vittorino da Feltre

Il presidente della Provincia, Gabriele Boscetto, l'ha definita «una cerimonia dall'alto valore simbolico»: la riapertura dell'ex colonia Vittorino da Feltre a Col di Nava, ora intitolata Guido Roggero, è inserita nel piano di recupero di questa zona, che porterà alla costituzione del Parco delle Alpi Marittime. Nella foto di Ruscello, Boscetto scopre la targa in di Roggero, alla presenza di suo erede, Angelo Roggero. **ws[e. f.]**

Intenso programma di iniziative della Coop per i giovani in collaborazione con il Comune

Al supermarket per imparare consumare

Lotta all'anoressia e un corso per saper leggere l'etichetta

SANREMO. La Coop tira le somme del primo anno di presenza a Sanremo e annuncia e iniziative. Per ribadire la volontà di radicare nel tessuto cittadino il «supermercato della discordia», inaugurato il luglio del '97 nell'ex filiale Fiat della Foce, in un clima di polemiche, alimentato dalle forti preoccupazioni della Circoscrizione e dai commercianti del quartiere, che temevano pesanti ricadute sul quartiere.

«Dopo un anno, non ci risulta che alcun negozio sia stato costretto a chiudere. E anche chi previsto una vita breve per il nostro supermercato si è dovuto ricredere», sottolinea Bruno Crivelli, direttore commerciale della Coop Liguria, che snocciola le cifre: «In dodici mesi abbiamo superato traguardo dei mille soci, registrato 570 mila presenze e ottenuto un volume d'affari di oltre miliardi. Un bilancio addirittura superiore alle nostre aspettative. Insomma, il più giovane dei punti vendita Coop della regione gode di ottima salute, si considera pure che, in media, garantisce occupazione a 55 lavoratori. Ai 41 dipendenti con contratto a tempo indeterminato che costituiscono l'organico di base, si aggiungono infatti i lavoratori stagionali, con punte fino a 70 unità complessive».

In Liguria, la Coop è presente con 37 punti vendita (nell'Imperiese quello di Sanremo si aggiunge il collaudato supermercato di Ventimiglia), che, nel '97, hanno garantito un giro d'affari di miliardi, con una forza lavoro annuale di circa 2 mila dipendenti.

E ora, i responsabili della Coop Liguria si preparano a lanciare anche a Sanremo un intenso programma di attività sociali, in collaborazione con il Comune. Iniziative rivolte particolare agli studenti «per l'informazione dei consumatori e l'educazione a un consumo consapevole».

La Coop festeggia un anno di attività

«E' interessante soprattutto la "Ricerca della linea perduta", che nasce sulla scia dell'allarme per il crescente numero di ragazzi affetti da obesità anoressia, e che, alla fine dell'anno scolastico, offrirà un quadro dettagliato sulle abitudini alimentari dei giovani sanremesi», spiega Marcello Balestrero, direttore del settore Soci e consumatori.

A ottobre decollerà anche la ricerca sulla «Banca delle tradizioni», riservata agli alunni delle elementari e medie, per riscoprire antiche ricette, usi e consuetudini della cucina medicina popolare oggi quasi dimenticati. A novembre, via al concorso «Papageno e l'Inventastorie» e al ciclo sui «Film d'animazione»; a febbraio la «Mappa di primavera», corso di aggiornamento per gli insegnanti; a marzo «Leggere l'etichetta», per la tutela di uno dei più importanti diritti del consumatore.

G Micaletto

Dall'ospedale precisano

«La sottolineare perché letti»

IMPERIA. «Non abbiamo rifiutato il ricovero, semplicemente si è trattato di un trasferimento perché in Medicina non c'era posto». E' la precisazione degli operatori del pronto soccorso di Imperia in merito all'episodio accaduto alla settantenne Maria Teresa Cariello, che aveva accusato i medici di non aver tenuto conto della gravità delle sue condizioni di averle impedito il ricovero, mandandola a Sanremo.

Aggiungono ancora dal pronto soccorso: «La paziente può polemizzare sulla mancanza di letti, non sul comporamento del personale. E' stato fatto tutto quello che c'era da fare. L'abbiamo caricata su un'ambulanza e trasferita a Sanremo spese dell'Usl. Se fosse stata in pericolo di vita, come asserisce, avremmo fatto salire sul mezzo anche un medico rianimatore. Ma non ce n'è stato bisogno». **[a. b.]**

L'indirizzo dell'Amministrazione sulla discussa lottizzazione edilizia in zona C1

Nuovi palazzi, «sì» ma con riserva

La Commissione: «Piano da ridimensionare»

DALLA CITTA'

[redacted]CIDENTE

Col motorino contro l'auto ferito donna di trent'annni

Scooter contro auto ieri mattina in piazza Battisti. Ad avere la peggio Marzia Virgilio, trent'anni, residente in via privata Al Sole, rimasta ferita a una gamba. A soccorrerla è intervenuta un'ambulanza della Croce Bianca. I vigili urbani stanno lavorando per ricostruire esattamente le dinamica dell'incidente. [m. c.]

COLDIRETTI

Premiati cento pensionati provenienti da [redacted] Italia

Cento pensionati della Coldiretti, provenienti da tutta Italia, sono stati premiati [redacted] Palazzo Bellevue dai presidenti nazionali Bedoni e Carlotto. Gli anziani iscritti alla Coldiretti si trovano in vacanza [redacted] Sanremo già da quattro giorni. Lasceranno la città dei fiori venerdì. Oggi, in pullman, faranno un'escursione [redacted] Montecarlo e sulla Costa Azzurra. [r.b.]

[redacted]A

Primo giorno di scuola in classe anche i genitori

Genitori in classe insieme ai figli il primo giorno di scuola. Succederà lunedì alla media «Ruffini» di Taggia dove è stata programmata la «Festa dell'accoglienza» per i nuovi iscritti provenienti dalle elementari. «Spesso - spiega il preside Roberto Criscuolo - gli adulti sottovalutano [redacted] e disagi provati nel passare da una scuola all'altra». [m. c.]

RIVA LIGURE

Per un posto di necroforo il 23 selezione dei candidati

Un necroforo con patente «B» sarà assunto per tre mesi dal Comune [redacted] Riva Ligure. La selezione avverrà mercoledì 23, dalle 8.30 alle 12, presso la Se[redacted] di avviamento al lavoro di via Agosti 245. [m. c.]

CONTRIBUTI

Concessi sedici milioni ad associazioni culturali

Contributi per 16 milioni [redacted] stati assegnati dalla giunta di Taggia a quattro associazioni culturali. I destinatari sono [redacted] Banda musicale Aufossi (9 milioni), il Teatro del Banchero (5), e Centro culturale tabiese e Compagnia armasca (un milione ciascuno). [m. c.]

FUNIVIA

Il Rotary club Hanbury e la Sanremo-M.Bignone

Il progetto per far rivivere la funivia Sanremo-Monte Bignone [redacted] stato analizzato anche dal Rotary club Sanremo Hanbury. Relatore Umberto Vellani. [g. ga.]

SANREMO. Sì alla lottizzazione C1 (15 grossi edifici sulla collina che domina l'area di Pian di Poma), ma a condizione di ridimensionarne l'impatto. E' l'indirizzo della maggioran[redacted] di centrodestra sul più di[redacted] dei piani urbanistici dell'ultimo decennio. Una linea che emerge dal vivace dibattito di ieri in seno alla seconda Commissione consiliare. L'ennesima tappa del tortuoso iter della pratica, iniziato alla fine degli Anni 80. L'Amministrazione-Bottini, che ha ereditato [redacted] piano particolareggiato d'iniziativa privata (proposto da un comitato che fa capo al commercialista Giorgio Spagnesi), si trova ora di fronte a un bivio: portarlo all'esame del Consiglio per l'approvazione definitiva, dopo le modifiche imposte dalla Regione, o congelare il tutto, in attesa del nuovo Prg.

Ieri, è arrivata la prima risposta, anche se accompagnata da non poche riserve. «Credo che non si debba attendere la revisione del piano regolatore per sciogliere [redacted] nodo-C1, ma al tempo stesso sono convinto che si[redacted] necessario ridimensionare l'intervento sia in termini volumetrici, sia sotto il profilo tipologico», dice Franco Erasmi, assessore all'Urbanistica.

E Nanni Canessa (An) è ancora più esplicito: «Bisogna ridurre, e di molto, l'impatto sul territorio. Non mi riferisco solo al-

La zona dove dovrebbero sorgere 15 edifici a schiera per 176 mila metri cubi

le volumetrie, ma anche all'aspetto architettonico e alla disposizione «a biscione» degli edifici. Non capisco, poi, perchè si sia pensato di confinare la zona verde ai margini dell'area interessata dal piano. Occorre fare un'attenta analisi, perchè siamo di fronte alla più grossa lottizzazione in Liguria dal Dopoguerra [redacted] oggi».

Le cifre [redacted] eloquenti: 15 blocchi abitativi «a schiera» con altezza fino [redacted] 4 piani, 193 mila metri quadrati [redacted] superficie totale, 176 mila metri cubi di costruzioni, 135 mila mq [redacted] verde, 28 mila mq per la viabilità. Una colata di cemento che potrebbe modificare in parte [redacted] volto della città.

«Un piano da rivedere radicalmente - sottolinea Andrea Gorlero (ppi) -. Prendiamo, ad esempio, la viabilità: [redacted] una follia pensare di convogliare auto e camion tra i palazzi della stretta via Buonmoschetto o le rampe della via che costeggia il supermercato Standa. Sarebbe il caos per l'intera zona».

E, d'altronde, lo stesso ufficio Viabilità del Comune aveva espresso parere contrario alla soluzione proposta. Critica anche Valeria Faraldi (Rifondazione comunista): «Troppo cemento, meglio sarebbe rinviare ogni decisione al nuovo piano regolatore, i cui indirizzi [redacted] per ridimensionare le [redacted] di espansione».

Marco Gavino (Forza Italia), presidente della seconda Commissione, è prudente: «La rielaborazione del piano non potrà che [redacted] un compromesso tra le esigenze della collettività e quelle dei costruttori».

Più deciso Franco Zoccali (An): «Abbiamo il dovere di da[redacted] una risposta, qualunque essa sia, anche perchè quella zona oggi è in stato di abbandono. Comunque, so che i promotori del piano sono disponibili ad apportare modifiche, purchè l'operazione resti conveniente».

La Commissione ieri non ha fatto in tempo [redacted] esaminare un altro piano che fa discutere, quello per il mega-villaggio turistico in località La Vesca.

[redacted]ni [redacted]

[redacted]

A tutti i Caduti sanremesi l'ex «piazza dei mercati»

PIAZZA Eroi Sanremesi per i sanremaschi dei primi decenni del secolo era, più semplicemente, [redacted] «piazza Nuova». Per altri la «piazza dei mercati» perchè, allora, [redacted] oggi, ospita parte dei mercati cittadini.

L'attuale nome, deciso nel 1917 dal consiglio comunale, stentò un po' ad entrare nell'uso popolare. Oggi [redacted] più così. Strana piazza. Geograficamente è il cuore della città, ma quasi mai ha costituito un classico punto di incontro per i sanremesi. Anche se, tra mercato [redacted] parcheggio, [redacted] sempre stata frequentatissima.

E' il destino di una piazza che ha avuto u[redacted] storia complessa. Fino ai primi dell'Ottocento era piuttosto piccola, limitata all'area a ridosso dell'abside della concattedrale di San Siro. Nel 1828 ebbe il suo primo ampliamento utilizzando la superficie di un orto che [redacted] trovava a sud di quello che era il Convento delle Suore Turchine e che, ora, è il Palazzo delle Scuole. Un ampliamento che ebbe le sue vicissitudini. Il proprietario si oppose con decisione all'esproprio scatenando una vera e propria ira popolare. Altre novità tra il 1885 e [redacted] 1889 quando la piazza fu messa in comunicazione, attraverso la scalinata che esiste tuttora, con piazza Nota, che allora ospitava il palazzo comunale. Il definitivo ampliamento, tra il 1913 [redacted] il 1914, quando raggiunse l'antico ponte della Ciapella, all'imbocco dell'attuale via Pietro Agosti.

Nel 1917, [redacted] piena prima guerra mondiale, il consiglio comunale volle dedicare la piazza alla memoria degli «eroi sanremesi», cioè dei cittadini caduti in tutte le guerre. Un'intitolazione generica che, però, qualche anno dopo ebbe un suo «censimento». Avvenne, nel 1923, quando - sulla falsariga di quello che fecero tutte le città - fu deciso di realizzare il monumento ai caduti che si trova tuttora in via Roma. Un apposito «comitato esecutivo permanente», presieduto dall'avv. Carlo Bensa, ne affidò la realizzazione allo scultore Vincenzo Pasquali che lo disegnò com'è nel[redacted] forme attuali, sovrastato da una possente «vittoria alata» in ferro che, durante la seconda guerra mondiale, sarebbe stata abbattuta (e mai più ripristinata) per fornire ferro (cioè cannoni) alla patria. Per l'occasione furono raccolti i nomi di tutti i caduti fusi nelle targhe che ornano la base del monumento. Accanto ai 308 sanremesi caduti nella prima guerra mondiale, trovarono posto i nomi di due caduti nella spedizione di Crimea del 1855, di diciotto caduti nella seconda guerra di indipendenza del 1859, di tre caduti nella terza guerra d'indipendenza del 1866 e [redacted] cinque caduti della guerra di Libia del 1911.

Bruno Monticone

Badalucco, aule danneggiate da teppisti

Vandali in azione alla scuola media

BADALUCCO. Vandali in azione alle scuole medie di Badalucco, in Valle Argentina. Il raid è avvenuto l'altra notte. I teppisti hanno forzato una finestra e una volta all'interno dell'edificio di via Campo Sportivo si sono dati al saccheggio, hanno danneggiato armadi e banchi concludendo infine il blitz con parolacce e insulti scritti su lavagne e muri. Si tratta dell'ennesimo attentato all'«istituzione scuola» sul quale stanno indagando i carabinieri. Nonostante i danneggiamenti, ieri mattina alla media «Ruffini» di Badalucco la situazione era già tornata alla normalità. L'azione dei vandali non comprometterà quindi l'inizio della scuola. Il movente? Per gli investigatori l'ipotesi più probabile è che si sia trattato di un atto vandalico fine [redacted] stesso, un episodio di goliardia che nasconderebbe comunque uno sfondo delinquenziale visto che [redacted] stata rubata una radio e altro materiale didattico a disposizione degli alunni. I carabinieri non credono alla pista [redacted] raid di extracomunitari visto che le scritte comparse sui muri sono, per quanto indecenti, [redacted] un italiano corrente.

Il raid dell'altra notte a Badalucco non è stata sicuramente una buona notizia per il preside Roberto Criscuolo della «Ruffini» di Taggia che ha la [redacted]e distaccata nel paese della Valle Argentina. Il direttore d'istituto, dal suo insediamento, è deciso a portare avanti quell'operazione «visibilità» che con l'anno scolastico '98/'99 ha il suo primo appuntamento con la «Festa dell'Accoglienza». Lunedì prossimo, in occasione del primo giorno di scuola, la «Ruffini» sarà infatti aperta anche ai genitori degli alunni delle prime medie. Lo stesso preside e i docenti faranno da guida all'istituto, dalle classi alle palestre per poi concludere la cono[redacted] con [redacted] piccolo rinfre[redacted]. E proprio nuovi stimoli legati [redacted] rapporto scuola-famiglia potrebbero essere la strada giusta perchè gli atti vandalici dell'altra notte non debbano ripetersi in futuro. [g. ga.]

Due yachtmen rinviati a giudizio: avevano fatto il pieno al largo

Contrabbando di gasolio

Indagati altri diportisti sanremesi

SANREMO. Due rinvii a giudizio e altrettanti proscioglimenti per il caso dei rifornimenti di gasolio esentasse sulla «bettolina» che incrociava al largo delle acque territoriali di Sanremo. L'udienza preliminare di ieri mattina, davanti al giudice Eduardo Bracco, ha ridimensionato gli addebiti della procura limitando le contestazioni d'accusa al solo contrabbando semplice [redacted] vedendo cadere quelle, più gravi, di frode fiscale. La questione è delicata e approderà in tribunale a Sanremo il [redacted] aprile prossimo. Il rinvio a giudizio, inoltre, riguarda soltanto i diportisti che avevano firmato la fattura della «Spyro F», la piccola petroliera battente bandiera maltese che era stata noleggiata dalla società di bunkeraggio savonese «Ros Mare» per vendere il gasolio ad un prezzo molto competitivo, intorno alle 800 lire al litro.

In tribunale, per la sola accusa di contrabbando semplice, dovranno comparire Oscar Biancheri, 47 anni, di Sanremo, e Andrea Bolla, 48 anni, di Arma di Taggia. Sarebbero loro le firme trovate dalla Guardia di Finanza nella contabilità legata al «distributore galleggiante» nell'ambito dell'indagine che era stata avviata nell'estate del '97. Proscioglimento, con il parere favorevole del pubblico ministero Mariano Gagliano, per i titolari degli yacht Luigi Sacco, 50 anni, torinese, [redacted] Alessandro Bolla, 26 anni, residente ad Arma di Taggia.

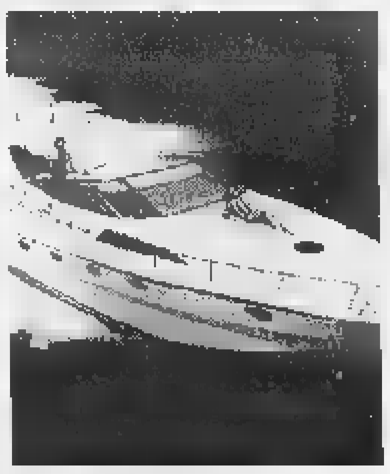

Yacht in navigazione al largo di Sanremo

I diportisti alle prese con i guai giudiziari sono entrambi assistiti dall'avvocato Marco Andracco: «Si tratta di una materia nuova in campo penale. Il processo permetterà [redacted] chiarire molti aspetti, di sollevare problemi legati non soltanto alle vendite fuori dalle acque territoriali». Il tribunale, in particolare, [redacted] dovrà esprime[redacted] un'ipotesi [redacted] contrabbando controversa, in una materia scarsamente regolamentata visto che il gasolio imbarcato [redacted]agli yacht nel rifornimento in alto mare sarebbe stato utilizzato esclusivamente per diporto e non per essere rivenduto [redacted] per eventuali speculazioni.

In procura, intanto, risulterebbero agli atti altri procedimenti penali [redacted] carico [redacted] diportisti sanremesi che anche nei mesi scorsi, prima dell'ultimo clamo[redacted] blitz della Guardia di Finanza, si erano rivolti alla «bettolina». [redacted] nell'elenco figurerebbero personaggi in vista [redacted] mondo del commercio [redacted] liberi professionisti. [g. ga.]

ECONOMICI

FABBRICA di colori [redacted] vernici con sede [redacted] Torino ricerca per [redacted] Liguria agente plurimandatario già operante nel settore ferramenta, casalinghi belle arti. Si richiede residenza in zona. Telefonare [redacted] 011.396.865 Orario ufficio.

SANREMO in rosa

[redacted]
MONDIALE A
[redacted]

Teatro Ariston
29 ottobre 1998 ore 20.45
Concerto Orchestra Sinfonica di Vienna
Biglietti già in vendita.
Per informazioni é possibile contattare direttamente
l'associazione culturale Internazionale Sanremo in Rosa,
in C.so Matuzia 13 a Sanremo, telefonando al numero 0184. 69.52.96 o inviando un fax al n° 0184. 69.62.59.

Il 5 ottobre riaprono i corsi al Circolo Matuzia

Tutto esaurito in Riviera grazie al bridge d'estate

SANREMO. Estate all'insegna del tutto esaurito per i tornei di bridge promossi dal circolo di Sanremo che con la presenza di grandi giocatori hanno entusiasmato le serate in Riviera. Il «clou» si è avuto [redacted] 22 agosto con il «Sotto le Stelle», il torneo che per la prima volta si è svolto nell'incantevole cornice di piazza San Siro, nel centro storico, al quale hanno preso parte ben 226 giocatori. Il primo premio è andato alla coppia Donatelli-Malaguti seguita da Liguori-Cassai, Bracco-Guermani, Ferraro-D'Andrea e Brizio Ricetti. Ad imporsi nel «Città di Sanremo», il [redacted] luglio, erano stati Mauro-Bracco seguiti da Bellini-Marullo e Orsi-Dentis. La coppia genovese Poggio-Ippolito [redacted] è invece imposta il [redacted]5 agosto nel «Peppino Parisi», il torneo che abbina un giocatore esperto ad un allievo, un importante momento di crescita [redacted] di «fair-play» in memoria di un indimenticato giocatore sanremese.

E mentre il circolo di Sanre[redacted] rinnova l'appuntamento a tutti i bridgisti per i tornei in programma il martedì e [redacted] giovedì sera, la stagione regala altri importanti scadenze agonistiche. Domenica prossima la convocazione [redacted] per «Bridge in Cervo», un «torneo mitchell» che si disputa tra il castello medievale e l'Oratorio di Santa Caterina. Il [redacted] 4 ottobre l'attenzione si sposta invece a Loano, nel Savonese, per il «IV Memorial Dante Demartini», torneo regionale a coppie libere in programma al «Residence Loano».

Sempre per quanto riguarda Sanremo, prosegue il conto alla rovescia per il via ai corsi per principianti. L'appuntamento per la prima lezione dimostrativa, con un [redacted] metodo didattico che permette di giocare subito, è per il [redacted] ottobre al Circolo di corso Matuzia. [g. ga.]

Società romana certifica la congruità della spesa. Bissolotti: «C'è anche il nulla osta dei funzionari»

Caso Ramazzotti, la giunta trova la soluzione

Pronta la nuova delibera da sottoporre al Consiglio domani sera

SANREMO. Un «salvagente» per la giunta sul caso-Ramazzotti. Arriva dalla società romana «Horwath & Horwath», specializzata nelle valutazioni dei costi di spettacoli e manifestazioni varie (è consulente di fiducia della Rai), che ha defini[redacted] «congrua» la spesa sostenuta dal Comune per [redacted] discusso concerto di fine giugno allo stadio di corso Mazzini. La certificazione, richiesta dagli stessi amministratori di Palazzo Bellevue, [redacted] servita ieri alla giunta per mettere a punto la nuova delibera, dopo che il Coreco aveva sospeso quella del maggio scorso che finanziava l'evento con oltre [redacted] milioni

Ora il documento sarà portato all'esame del Consiglio comunale, convocato per domani alle 21 [redacted] richiesta dell'opposizione, che, per tutta l'estate, ha puntato l'indice contro l'Amministrazione e in particolare sull'assessore al Turismo, Antonio

A conti fatti il concerto di Eros Ramazzotti è costato al Comune 650 milioni

Bissolotti (qualcuno ne ha anche chiesto le dimissioni), parlando di «sperpero di denaro pubblico». Per regolarizzare la copertura dello spesa è necessario il voto dell'assemblea (per l'esattezza, la delibera dev'essere approvata [redacted] maggioranza assoluta). Una banco di prova importante per il Polo, in seno al quale parecchi consiglieri si [redacted] mostrati perplessi sulla «scottante» pratica, pensando anche e soprattutto all'inchiesta avviata dalla Corte dei Conti sulla scia di un esposto della minoranza.

«Lo schema di delibera è stato approvato dai funzionari, oltre che all'unanimità dalla giunta, [redacted] ha pure ricevuto il parere di legittimità del segretario generale», evidenzia Bissolotti, che, ieri sera, ha illustrato la pratica ai membri della maggioranza di centrodestra, nella consueta riunione pre-consiliare.

Bissolotti [redacted] lo dice, [redacted] sottolineando che la delibera ha ora tutti i pareri favorevoli (quella iniziale ne era parzialmente sprovvista) conta di aver convinto anche il più dubbioso dei consiglieri del Polo. Resta però da spiegare alla città la scelta di spendere 650 milioni (tanto è costato a conti fatti il concerto) per due ore di canzoni. [g. mi.]

LUNEDÌ tuttosoldi
MERCOLEDÌ tuttoscienze
GIOVEDÌ tuttolibri
I supplementi de [redacted]
Una settimana ricca di tutto.

La proposta caldeggiata anche dal sindaco di Mentone: «Favorito il turismo»

Ventimiglia paradiso fiscale?

La città potrebbe diventare «zona franca»

VENTIMIGLIA. Il sindaco Giorgio Valfrè e quello di Mentone uniti per chiedere la zona franca a Ventimiglia. La battaglia di Ventimiglia per ottenere gli sgravi fiscali per il commercio cittadino ha ora un grande alleato europeo: il sindaco Jean-Claude Guibal. Che si è detto entusiasta dell'idea di trasformare Ventimiglia in una zona franca.

«Guibal vede la possibilità di intensificare i rapporti tra le due cittadine - dice Valfrè - Ventimiglia potrebbe potenziare il suo commercio, mentre Mentone avrebbe benefici per il suo turismo, aprendosi maggiormente ai turisti che vorranno venire a Ventimiglia a fare shopping».

Gli amministratori sperano, però, che la ricchezza che arriverà a Ventimiglia grazie alla zona franca, possa dare uno slancio turistico che porterà alla costruzione di nuovi alberghi. Per ora, però, è tutto un sogno, e bisogna ancora aspettare che l'idea prenda corpo ed eventualmente decolli.

Afferma il sindaco: «C'è un progetto di legge, speriamo che passi perchè altrimenti, con l'avvento dell'Euro, c'è il rischio che Ventimiglia subisca un duro tracollo economico. Noi ci siamo attivati, e continuiamo a farlo, consapevoli che la nostra città può rimetterci più di qualsiasi altra località. La zona franca può essere la chiave per riconvertire l'economia e Ventimiglia nel Duemila».

Un negozio di Ventimiglia: forse il comprensorio diventerà «zona franca»

Spiega meglio Valfrè: «Circa un mese fa mi ero incontrato con il sindaco di Mentone, Jean-Claude Guibal, che mi aveva detto che sarebbe ben contento che Ventimiglia diventasse una zona franca. Questo perchè noi siamo una città commerciale, quindi tanta gente verrebbe da noi a fare spesa, mentre Mentone, località turistica dotata di strutture ricettive, con l'avvento dell'Euro questi nuovi turisti potrebbero andare senza problemi di cambio monetario negli alberghi di Mentone. Con l'Euro, infatti, i loro alberghi costeranno come i nostri». Guibal sarebbe disponibile a dare un appoggio a Ventimiglia nell'ambito della Comunità economica europea. Continua Valfrè: «Mi ha garantito il suo aiuto a livello europeo, anche perchè in Francia è più facile ottenerla che qui, anche se la Cee non è molto d'accordo. Lui non è interessato a chiedere la zona franca per Mentone, e si adopererebbe per favorire la scelta di Ventimiglia a livello europeo».

La zona franca consentirebbe di acquistare e vendere determinati prodotti detassati, sull'esempio degli aeroporti e come succeda a Livigno. Il progetto è già stato fatto in passato, e adesso è «rispolverato», alla vigilia dell'avvento dell'Euro, per ottenere tante agevolazioni economiche che garantirebbero l'arrivo di turisti, un'economia in salute, e commercio più vitale.

Conclude il sindaco: «Con l'entrata in Europa e la moneta unica, Ventimiglia rischia di diventare una città "disastrata", perchè è sempre vissuta sul commercio. Ci sono anche altre zone che si stanno battendo per la zona franca, come Trieste e Vibo Valentia: città che avranno un danno commerciale con l'entrata in Europa».

Commenta l'assessore Gaetano Scullino: «Il progetto consentirebbe la massima occupazione e più rapidi ed equilibrati incrementi di reddito».

Daniela Borghi

Ventimiglia: raddoppiano i posteggi alla stazione

Corriere: accordo fatto parcheggio in corso Francia

VENTIMIGLIA. Raggiunto l'accordo tra i sindacati, la Riviera Trasporti e il Comune per lo spostamento del deposito delle corriere da piazza della Stazione a corso Francia. La nuova disposizione è stata presentata anche al prefetto Emilio D'Acunto dal sindaco Giorgio Valfrè e dal vicesindaco Gaetano Scullino. La nuova piazza verrà così, al più presto, riasfaltata e arredata con giardini. Avrà quindi spazi liberi maggiori, da destinare anche a parcheggi per auto.

Precisa il sindaco: «L'accordo c'è, però il prefetto mi deve dare la disponibilità delle aree». Le corriere di linea della Riviera Trasporti partiranno, quindi, corso Francia, vicino al vecchio ammazzatoio, davanti al magazzino dell'Rt. La zona destinata a diventare il nuovo ricovero dei bus, sulla sponda destra del fiume Roja, è di proprietà demaniale. Un'area che è stata data in concessione a persone che vengono le angurie: bisogna quindi tenere conto di questo fatto prima di poter traslocare le corriere dall'attuale deposito in pieno centro, in piazza della Stazione.

Ma Scullino è ottimista, e ritiene che siano stati superati tutti i dubbi e gli intralci al progetto: «L'accordo è stato raggiunto anche grazie all'intervento dell'onorevole Claudio Scajola, presidente dell'Rt, e c'è da sottolineare il parere favorevole di tutte le categorie sindacali, che si sono rese disponibili». Da lunedì 28 settembre il piazzale davanti alla stazione dovrebbe essere liberato da tutti i bus di linea, che andranno in corso Francia, accanto all'officina comunale.

Piazza della stazione a Ventimiglia: 100 posti auto in più, parcheggi raddoppiati

Continua Scullino: «Una parte di questi spazi è di proprietà della Ferrovie, assegnate però al Comune. Ora bisogna riorganizzare tutta l'area, rifare il manto stradale, spostare i bidoni della spazzatura in una zona che dia meno nell'occhio. Al termine recuperemo circa 100 posti auto in più. Attualmente ce ne sono 90, compresi i 20 a disposizione della Ferrovia. I parcheggi raddoppieranno, andando incontro alle esigenze degli abitanti e dei turisti». [d. bo.]

Atto vandalico: giornale in fiamme un'auto

I carabinieri di Ventimiglia sono dovuti intervenire l'altra notte, alle 3, a Camporosso a causa di un atto vandalico. Ignoti hanno lanciato un giornale sul cofano di una Fiat Tipo, che ha riportato danni fortunatamente contenuti. I militari ritengono si tratti di un'azione di teppisti, ed escluderebbero che il gesto fosse mirato, per procurare danni alla proprietaria dell'auto, una donna di 40 anni di Camporosso. L'allarme è stato dato da alcuni vicini.

Scelti i tre netturbini contratto semestrale

Sono stati scelti i tre netturbini che dovranno lavorare per 6 mesi nel cantiere della nettezza urbana di Ventimiglia. Dopo che l'Ispettorato ha rilasciato il nulla osta, il dirigente di servizio, il funzionario comunale Agostino Perra, ha comunicato i nomi dei prescelti dopo apposita selezione, fra gli 8 stagionali estivi. Sono Bruno Principato, Angelo Praticò e Nicola Adamo. Lavoreranno per 6 mesi e mezzo, fino al 15 gennaio.

Più controlli, diminuito il numero dei furti

Sono diminuiti notevolmente i furti a Bordighera. Strettamente legate alle presenze dei turisti, nell'estate le denunce ai carabinieri sono state di oltre la metà rispetto al passato. Anche a Ventimiglia, la polizia aveva evidenziato nella settimana di Ferragosto, una sensibile riduzione delle denunce di furto. [d.bo.]

Mini appalto rifiuti, interviene il Coreco

Il Coreco ha chiesto chiarimenti sulla delibera del mini appalto dei rifiuti, per 6 mesi, accogliendo, quindi, il ricorso dei consiglieri di minoranza, a Ventimiglia. Nel frattempo, comunque l'Amministrazione aveva già abbandonato la pratica, per predisporre un appalto di 8 anni. [d.bo.]

Affrontati diversi problemi: inquinamento acustico, viabilità e illuminazione

«Ecco quello che non va a Gallardi»

Il sindaco ha incontrato i rappresentanti del rione

VENTIMIGLIA. Continuano gli incontri dell'Amministrazione Valfrè con i Comitati di quartiere. Dopo San Secondo e Roverino, l'altra sera, una delegazione guidata dal sindaco Giorgio Valfrè, con il vicesindaco Gaetano Scullino, l'assessore al Turismo Giorgio Guglielmi e i consiglieri Salvatore Spinella e Fabrizio Maccario e l'ingegnere dell'Ufficio tecnico Rossi hanno trattato i problemi di zona Gallardi, Sant'Anna e Maiocca.

Si tratta di un grande comitato di quartiere, che comprende almeno mille abitanti, oltretutto bene organizzato.

Il presidente è Andrea Zanoni, che cura anche l'edizione di un simpatico giornalino trimestrale intitolato «Il quartiere»: recentemente è uscito il terzo numero.

Il primo punto all'ordine del giorno è stata la grande lamentela per quanto riguarda il rumore dei tamburini, che da febbraio a agosto si preparano, quasi ogni sera, nella zona del Peglia.

«Hanno ragione: rumori insopportabili, la città è in subbuglio, soprattutto gli abitanti della vallata - dice Scullino - Il sindaco ha intenzione di spostare tutte le compagnie dei tamburini nella zona dell'ex cava, sopra al quartiere di Trucco.

C'è un grande piazzale dove i ragazzi, inserendo i silenziatori, dischetti di plastica da mettere sul tamburo, potrebbero riprendere ad allenarsi in vista delle manifestazioni folkloristiche e dell'Agosto medioevale».

Malcontento anche per la viabilità di via Sant'Anna, che dalle Gallardi porta fino al ristorante La Riserva.

Ci sono otto o nove attività alberghiere che stanno chiudendo a causa della tortuosità della strada, che non è illuminata, è senza protezione e stretta: appena iniziano la salita, i turisti tornano subito indietro, quasi si spaventano.

Si è poi parlato dei soliti problemi di illuminazione, della rete idrica e fognaria. «Ci attiveremo per far fronte a questi disagi per gli abitanti», dice il sindaco, che si prepara ad una serie di incontri con gli altri Comitati di quartiere. Ogni mese, infatti, ha promesso di andare a trovare, nelle frazioni, un Comitato diverso, oltre a tutte le richieste specifiche.

Sempre con cadenza mensile, il primo cittadino ha detto che riceverà, insieme, tutti i presidenti dei Comitati, nel suo ufficio.

Il prossimo incontro sul posto, per approfondire i temi di un quartiere, però, non è ancora stato definito. «Penso che sarà o Bevera o Grimaldi», dice Valfrè. [d bo.]

Dopo il blitz lo sgombero?

Non è ancora scattata l'ordinanza sindacale di sgombero per il mercato coperto. Quello che si preannuncia come il primo provvedimento per il mercato ortofrutticolo, a seguito dei blitz dei carabinieri del Nas e del Noe, non è ancora stato preso da Giorgio Valfrè: «Non ho ancora ricevuto il rapporto dei militari, dove si evidenziano le irregolarità del mercato. Soltanto allora dovrò decidere cosa fare. Spero comunque di non essere obbligato a prendere provvedimenti drastici, perchè sono vicino agli operatori del mercato: fanno una vita pesante, e per loro smontare i banchi ogni giorno significa svegliarsi alle due o alle tre del mattino anzichè alle sei». Prosegue: «Se il rapporto dei carabinieri costringerà il sindaco a prendere determinate decisioni, sarà un motivo in più per far partire il progetto del centro direzionale». [d. bo.]

Rispettare l'impegno

Un albero per ogni neonato

ISOLABONA. Il consigliere provinciale dei Verdi Claudio Martini ha presentato una mozione e un'interrogazione al presidente della Provincia, Gabriele Boscetto. Nella mozione Martini chiede alla giunta, o al Consiglio, di impegnarsi ad intervenire con energia con il Governo, per sostenere il progetto di istituzione del cosiddetto «Santuario dei cetacei» nel mar Ligure, di Corsica e Tirreno.

Nell'interrogazione il consigliere chiede invece a Boscetto l'elenco dei Comuni che, ad oggi, hanno effettivamente osservato la prescrizione di legge che impone loro di impiantare un nuovo albero per ogni nuovo nato. Allo stesso modo Martini chiede anche l'applicazione di misure penalizzanti nei confronti dei Comuni inadempienti.

«Bisognerebbe piantare un albero per ogni bambino nato, ma non tutti i Comuni lo fanno, oppure lo fanno ma poi abbandonano le piante», dice il consigliere dei Verdi. [d. bo.]

COSTA

Ricordi di guerra e di arte sacra nel villaggio a otto chilometri da Mentone, nel punto più inaccessibile della costa francese

Nella rocca di Sainte Agnes, baluardo della cristianità

Un paese inespugnabile, attaccato vanamente da pirati arabi e poi dagli italiani

SAINTE AGNES. Posto a 750 metri d'altezza e a tre chilometri in linea d'aria dal mare il villaggio di Sainte Agnès, raggiungibile da Mentone con otto chilometri di strada piuttosto difficile, viene definito il «villaggio del litorale più alto d'Europa». E' una posizione che è sempre stata difficile da espugnare e che gli è valsa la conservazione di molte caratteristiche antiche che possono valere una visita. Secondo la leggenda il paese avrebbe avuto origine dalla cappella dedicata a Sancta Agneta che una principessa romana fece costruire per ringraziamento dopo essersi salvata dagli aggressori rifugiandosi in una grotta. Secondo un'altra storia, di epoca successiva, si tratterebbe invece dell'ex voto di una giovane donna riuscita a scappare dall'harem dove era stata rinchiusa di uno dei tanti invasori arabi dell'epoca medioevale. Sono comunque tutte storie poetiche, con altre varianti, che traggono origine dalla molte grotte che si aprono sulla parete scoscesa del costone.

L'abitato di S. Agnès è dominato dalle imponenti rovine di un castello, ricordo dell'epoca in cui la zona era sotto il dominio dei conti di Ventimiglia prima e dei Savoia e dei Grimaldi poi. Della costruzione originale, dalla quale si gode un ampio panorama da Mentone a Monte Agel, è ancora visibile il complicato sistema di difesa basato su camminamenti e feritoie incrociate.

Nel centro del paese, con la bella serie di antiche allineate lungo la strada centrale, è invece posta la Chiesa parrocchiale dedicata a N.S. delle Neve: all'interno un superbo tabernacolo in legno del XVII secolo.

La curiosità di Sainte Agnès è tuttavia rappresentata dal forte omonimo che è stato, a suo tempo, uno dei perni della famosa Linea Maginot e che era incastrato sotto l'abitato: questa linea difensiva, che andava dai confini col Belgio e la Germania fino al mare Mediterraneo, era stata realizzata in una trentina di anni di lavoro, un impegno finanziario enorme. Durante i cinque giorni di durata della «drôle de guerre» del 1940, dal 20 al 25 giugno, furono i cannoni di questo forte che fecero sbarramento contro il tentativo italiano di occupare Mentone. Il forte, i complessi sistemi di offesa e difesa interni, gli arrangiamenti per i soldati, i dormitori, e naturalmente cannoni, è ora aperto a visite con guida: un'occasione per riflettere poco sulla follia della guerra e meditare.

Bruno Viano

Nel paese di St. Agnes, 8 chilometri da Mentone, ci sono i resti della Linea Maginot

Ventimiglia, in collaborazione con Nas e Noe

Controlli dei carabinieri tre arresti e 9 denunciati

VENTIMIGLIA. Si è conclusa con tre arresti e nove denunce una operazione condotta dai carabinieri di Ventimiglia. Le manette sono scattate per Patrizia Musio, 31 anni, residente in via Hanbury 7: era agli arresti domiciliari ma è stata sorpresa mentre si aggirava in città. Provvedimento di custodia cautelare, invece, per Gaetano Piccolo, 45 anni, residente in via Ruffo 1 e Letterio Spanò, 30 anni, residente in via Moule 49, entrambi agli arresti domiciliari.

Denunciati, invece, due algerini, accusati tentato furto al supermercato Standa di via Chiapponi; un nulla facente di San Biagio della Cima accusato di minacce aggravate ai danni di un barista; un marocchino sorpreso con 5 grammi di eroina e 5 mila franchi francesi e due senegalesi trovati oggetti con marchi contraffatti. Sono stati, inoltre, denunciati un francese per furto di uno zainetto sulla spiaggia, e una donna per procurato allarme: aveva attivato più volte l'antifurto di casa collegato il «112», ma senza motivo, soltanto perchè in preda ad una crisi depressiva. Infine è stato denunciato un uomo per un furto ai danni di un turista olandese. I militari hanno recuperato refurtiva per due milioni e sequestrato una pistola giocattolo senza tappo rosso.

I controlli sono proseguiti fino all'altra sera. I militari hanno verificato l'identità di molte decine di persone, tra le quali parecchi pregiudicati. Non sono mancati neppure i controlli di natura igienica e fiscale ad alcuni esercizi commerciali.

L'intervento coordinato è un proseguimento dell'operazione condotta nei giorni scorsi con l'ausilio dei carabinieri del Nas e quelli del Nucleo Operativo Ecologico. [d. bo.]

Domani inaugurano Tangò e Pop, ha riaperto anche il Tatanka di Arma

Parte in Riviera l'autunno dance

Oggi l'Acqua Salata di Diano torna al chiuso

DIANO MARINA. L'estate è già finita per i locali notturni del Ponente: ora si pensa alla stagione invernale. Questa settimana vede il ritorno di ritrovi tradizionali come il Tango e il Pop, nel Dianese, che riapriranno alla grande domani. Sempre a Diano Marina, il discobar Acqua Salata torna al coperto, dopo la parentesi «en plein air» dei mesi più caldi. Ad Arma di Taggia, intanto, il Tatanka ha inaugurato l'inverno.

Stasera, l'Acqua Salata di Molo Landini propone un appuntamento a base di musica commerciale, cocktail esotici e divertimento: l'ingresso è libero. Dalle 22, siederà alla consolle Master Dbj, il fedele animatore del Tatanka nonchè speaker di Radio Liguria International. Aggiungono i titolari: «Domani è prevista una nuova serata dedicata a dance e revival Anni '70 e '80, in compagnia di Andrea Trimarco. Sabato festeggiamo il compleanno di Michelino e Stefano Urso, i dee jay del Camilla di Noli. Il 23, daremo il via ai mercoledì "House nation": ospite d'onore sarà un nome importante, Moreno Pezzolato».

Domani, «scendono in campo» altri due locali. Sempre al Molo Landini, riapre il Tangò, mantendendo la classica impostazione e aggiungendo una novità: una saletta «New age» con massaggiatrice, per ritemprare corpo e spirito. Il Tangò si è rifatto il trucco anche nelle due sale grandi, quella al piano superiore che è il regno dei ritmi latini (dj Pinotto e Paolo) e quella «underground», al piano inferiore, dove dominano le luci stroboscopiche e la musica da discoteca selezionata da Gianni e Robert.

In tutto il Ponente riaprono i locali invernali, per una stagione tra dance e rock

Dice uno dei titolari, Diego Ericario: «Per la serata d'apertura ci sarà anche il percussionista Boris, che suonerà dal vivo. Per tutta la stagione, resteremo aperti venerdì e sabato. Il 23 abbiamo in programma una grande festa Bacardi».

Ai nastri di partenza anche il Pop 2000 di Diano San Pietro, l'unica rockteca del Ponente, che punta sempre di più sui concerti dal vivo. L'inaugurazione di domani sera, a ingresso libero, ha per maestri di cerimonie Carlo e Ivan, con il loro «mix» di drum'n'bass, jungle, dub, funky, rock italiano e straniero, che non disdegna qualche concessione al revival. Anche qui, i giorni di apertura sono venerdì (20 mila con consumazione) e sabato (15 mila).

Sugli inviti distribuiti in questi giorni, i «patron» del Pop ricordano i gruppi di tutta Italia che hanno suonato finora. In attesa dei nuovi arrivi: la musica «alive» sarà una proposta ricorrente del venerdì. La stagione '98-'99 parte il 25 con i Bluvertigo, che vantano collaborazioni con Franco Battiato.

Anche il Tatanka club, sul lungomare di Arma, promette un inverno tutto da ballare. Il popolo della notte è accolto sabato, domenica e martedì. Il protagonista è Master Dbj. Ogni martedì sera sarà riservato a feste a tema, con tanti ospiti, spettacoli di strip maschile e femminile, cabaret, all'insegna di «Non solo musica».

Enrico Ferrari

IMPERIA

Ha aperto l'Havana pub

E Imperia? E' al guado: mentre alcuni ritrovi estivi resistono ancora, altri hanno già dato l'arrivederci al nuovo e c'è chi si è affacciato da poco. Gli stabilimenti balneari Baia Saracena al Prino, che hanno accompagnato tutta la stagione con feste e balli, restano aperti anche alla sera. Sulla pista in riva al mare si può danzare al ritmo dei brani proposti da un'orchestra, che alterna valzer e brani latinoamericani, successi sanremesi e revival Anni '60 e '70. Dalle 20, c'è anche servizio ristorante. Ha invece già salutato il Nova, discoteca all'aperto in lungomare Vespucci che sorge accanto a un'antica torre di avvistamento: ha accolto i giovani fino alla settimana dei velieri d'epoca. Ma c'è già chi ha raccolto il testimone. Il pub «Los Tres» di largo San Francesco, a Oneglia, ha appena riaperto dopo la lunga pausa estiva. Il programma della sala gestita dai «tre amici» (da qui il nome) è quello di sempre: musica di sottofondo, drink in simpatia. Da registrare anche un nuovo arrivo. E' quello dell'Havana disco pub (ex Quindici Conigli), a pochi passi dal lungomare Colombo, nel cuore del Prino. Resta aperto da giovedì a domenica e l'orario va dalle 22 fino alle 5. Si tratta di un nuovo locale notturno destinato in particolare ai giovani e a chi vuole «vivere» la notte. **[e. f.]**

Domenica la sagra

Il fungo re nelle piazze di Pigna

PIGNA. Torna, come ogni anno, il tradizionale appuntamento con la Sagra del fungo. Domenica, alle 13, il paese dell'alta Val Nervia darà il via alle degustazioni, per una giornata dedicata agli appassionati di questo prodotto del sottobosco. Purtroppo, quest'anno il clima di fine estate non ha favorito la nascita dei miceti a Pigna, e la festa, inizialmente in calendario per domenica scorsa, è stata rinviata, nella speranza che nei boschi intorno al paese spuntassero i preziosi funghi.

Finora non è stato così, e la grandine non ha certo migliorato la situazione. Comunque, la festa ci sarà ugualmente: gli organizzatori continuano a sperare che la situazione migliori in questi giorni. Se non ci saranno abbastanza funghi, saranno in parte comprati.

La manifestazione è organizzata dal Comune, dalla Pro Loco e dall'Apt. Domenica si potranno gustare funghi trifolati, frittelle di funghi misti, porcini impanati e sanguigni alla griglia con il «brussu», il tipico formaggio del posto, dal sapore molto forte.

Gli stand per cucinare i miceti saranno allestiti in vari angoli caratteristici del paese: piazza XX Settembre, piazza Castello, piazza Umberto I e piazzetta Carlo Fea. La festa andrà avanti fino a quando ci sarà «materia prima» da mettere sotto i denti. L'anno scorso si era chiusa alle 18. **[d. bo.]**

Legami con Lerins

Da Olivetta un tributo ai monaci

OLIVETTA. Un appuntamento che affonda le sue radici nel lontano passato, con un ospite d'onore: Giorgio I di Seborga. Sabato, alle 11, l'associazione Amici di Olivetta organizza una festa in ricordo dei monaci di Lerins. Il paese vanta infatti, nella sua storia, contatti e legami con questi religiosi della vicina Francia.

La manifestazione celebrativa prevede la benedizione di una lapide, seguita dalla celebrazione della messa da don Giovanni Bollini, nel convento di Santa Margherita.

Alla cerimonia al «Cianét» sono stati invitati gli abitanti e gli «amici» di Olivetta San Michele, in arrivo da tutta la provincia. Si tratta di ex residenti e figli di gente del paese, che si sono trasferiti, spesso per motivi di lavoro, in località più vicine alla costa, ma hanno mantenuto contatti con il loro borgo d'origine.

Ha confermato la sua partecipazione anche Giorgio I di Seborga, nelle vesti di «vicino», che commemorerà i monaci di Olivetta. L'appuntamento è fissato in piazza Biancheri, alle 10. Al termine della manifestazione verrà servito un aperitivo al ristorante agriturismo di località Migrane.

Sarà un'occasione per ricordare le vicende storiche che hanno unito le zone dell'estremo Ponente e la Francia, da sempre caratterizzate da forti legami. **(d. bo.)**

Le nuove tendenze della «live-music»

Il «Valle Jazz Trio» scopre la Riviera

ISOLABONA. Tournée in Riviera per il gruppo jazz della contrabbassista sanremese Giulia Valle, spagnola d'adozione, al ritorno in provincia di Imperia con un gruppo di musicisti ed un repertorio che spazia dagli standard jazzistici per arrivare ai Monk e ai Beatles. La musica live scopre quindi nuovi orizzonti, e con gli appuntamenti nei locali notturni rinnova il piacere dell'intrattenimento tradizionale dopo la parentesi estiva dei concerti all'aperto e sulla spiaggia.

Il «Valle Jazz Trio» debutta sabato sera in valle Nervia, a Isolabona. Una ribalta inusuale che conferma la nuova linea del locale dell'entroterra. Domenica il complesso guidato dalla contrabbassista sanremese approda invece a Bussana, a «L'Osteria», decisa a imporsi come nuova tappa per le notti degli appassionati di buona musica. Lunedì 21 settembre Giulia Valle sarà ancora a Sanremo, nel centro storico, al «Mazzini Pub» di via Santo Stefano che per l'autunno conferma i «Monday-Music». Il 22 trasferta a Finale Ligure mentre il 23 sera, mercoledì prossimo, il jazz italo-spagnolo approderà al «Tatanka Club», la discoteca sul lungomare di Arma che non disdegna appuntamenti alternativi tutti i generi musicali.

Giulia Valle, 25 anni, è una musicista emergente del panorama spagnolo. Si esibisce con il gruppo soprattutto a Barcellona e ha al suo attivo importanti collaborazioni con musicisti del calibro di Dave Mitchell, Peer Wiborys oltre partecipazioni a numerosi festival, in particolare in Spagna. Nella torunée in Riviera la Valle è accompagnata dal chitarrista Daniel Perez, argentino, «compagno di scuola» di artisti del calibro di Pat Metheny e Jimmy Ponder, e dal percussionista Jodi Gardenas, che vanta collaborazioni con Lou Bennet e Abdu Salim. La stagione della musica live in Riviera si apre quindi all'insegna delle novità e di un modo diverso di trascorrere le serate. **[g. ga.]**

I reperti del Monte Follia esposti a Pietrabruna, visita al castello di Dolceacqua, si conclude Sportel

Al Théâtre de Nice le top model del 2000

Il Museo dell'Olivo a Oneglia accoglie la mostra sul Titanic

Anche a settembre sono molte le iniziative per visitare e apprezzare luoghi e monumenti della Riviera e della Costa Azzurra. A Nizza finale del concorso per modelle «in erba», l'Elite Model Look.

Nel centro storico si svolge la Fiera di San Matteo, fino al 20, con danze, musica e gastronomia.

Prosegue «Titanic...a bordo!» al Museo dell'Olivo di via Garessio. Nella mostra, aperta dalle 9 alle 12 e dalle 15 alle 19, si può anche vedere la riproduzione del Cuore dell'Oceano, il gioiello che l'attrice Kate Winslet sfoggia nel film ispirato all'affondamento del transtlantico.

Alla Sala comunale di via Ranise si può ancora vedere la mostra «Il Monte Follia», dedicata ai ritrovamenti archeologici della zona. Orario: 15-18.

Il Castello dei Doria si può visitare dalle 10 alle 18. Informazioni alla Cooperativa Omnia, allo 0184-206419.

MENTONE Continua la settimana dedicata all'arte di vivere tunisino, con animazioni nella cittadina. Visite guidate nella «città dei casinò», appuntamento alle 10 in place de la Mairie.

Kate Winslet, protagonista di «Titanic»

MONACO Nelle vie cittadine e nell'entroterra prende il via l'11a edizione del Rally per vetture antiche. Continuerà fino a sabato. Si conclude Sportel, il 9° Rendez-vous Internazionale dello Sport e della Televisione, patrocinato dal Comitato Internazionale Olimpico, che si riunisce ogni anno a Monaco. Dalle 9 alle 16, mercato dei programmi televisivi sportivi all'Espace Fontvieille. Dalle 9 alle 16, esposizione culturale al Cri e Fnac Métropole. Alle 8 è prevista da Port d'Hercule la partenza della Palinuro, simbolo della Marina italiana.

Una settantina di aspiranti modelle di tutto il mondo partecipano al più grande concorso del settore, la finale internazionale dell'Elite Model Look. Alle 20, al Theatre de Nice, saranno elette le eredi di Claudia Schiffer e Naomi Campbell. Al Palais des Expositions prende il via la manifestazione «Holiday on Ice»: gli spettacoli continueranno fino a domenica 27. **[d. bo.]**

«Truman show» a Sanremo

Diano, musica live con gli U-Duo Danze «padane» a Borgo Peri

Ecco gli appuntamenti del giovedì sera, per uscire in compagnia e fare tappa nei locali di Riviera e Costa Azzurra.

Musica dal vivo al Solito Posto di via Milano, dalle 22, con il gruppo U-Duo, formato da Corrado e Pietro, due giovani imperiesi che suonano musica rock e pop.

IMPERIA A Borgo Peri c'è la Festa della Riviera Padana. Dalle 21 danze Laura Fiori, servizio bar e ristorante. Sono esposti prodotti locali ed è presente un «Casinò» con premi in denaro.

Anteprima alla sala 1 dell'Ariston Roof: alle 21, direttamente dal Festival di Venezia, sarà proiettato «The Truman show», con Jim Carrey.

VALLECROSIA La melodia proposta da Erio Tripodi le serate di festa al Tempio della Musica di via Roma.

VENTIMIGLIA Spuntini e drink in un locale con panorama sulla costa della Riviera e su quella francese, alla Riserva di Castel d'Appio.

Musica dal vivo al Bistroquet e, sempre in Galerie Charles III, drink che portano il nome dei circuiti internazionali di Formula 1 allo Sparco Cafe.

NIZZA L'Iguana Cafè, il locale vicino al porto, è aperto tutte le sere, con i suoi ritmi latinoamericani nella sala principale, in compagnia di Black Beat e del cantante Dimi Cath. **[d. bo.]**

STASERA AL CINEMA

IMPERIA

CAVOUR. Tel 0183-61.978. OGGI RIPOSO

CENTRALE. Tel 0183-63.871. **Sliding doors.** Orario: 20.30, 22.30. Lire 7000, 6000.

DANTE. Tel 0183-293.620. OGGI RIPOSO

IMPERIA. Tel 0183-292.745. **Armageddon.** Orario: 20, 22.30.

ARMA DI TAGGIA

CAPITOL. Tel 0184-43.440. **La vita è bella.** Spettacolo ore 21.15.

BORDIGHERA

OLIMPIA. Tel 0184-261.955. **Mezzanotte nel giardino del bene e del male.** Or.: 20.30, 22.30.

DOLCEACQUA

CRISTALLO. Tel 0184-206.049. **Programmazione.** Spettacolo ore 21.15.

DIANO MARINA

Tel. 0183-495.930. OGGI RIPOSO.

SANREMO

ARISTON. Tel. 0184-506.060. **Armageddon.** Orario: 15.30, ult. 22.30. Lire 12.000.

ARISTON RITZ. Tel. 0184-506.060. **La città degli angeli.** Orario: 15.30, ult. 22.30. Lire 12.000.

ROOF - Sala 1. Tel. 0184-506.060. **Truman show** (anteprima). Orario: 15; 22.30. Lire 12.000.

ARISTON ROOF - Sala 2. Tel. 0184-506. **Patsy Cline.** Orario: 16; ult. 22.30. Lire 12.000.

ROOF - Sala 3. Tel. 0184-506.060. **Scream 2.** Orario: 16; ult. 22.30. Lire 12.000.

CENTRALE. Tel. 0184-507.070. **Sliding doors.** Orario: 15.30, 22.30. Lire 12.000.

Tel. 0184-507.070. **L'albero delle pere.** Orario: 15.30; ult. 22.30. Lire 12.000.

SANREMESE. Tel. 0184-507.070. **Il dottor Dolittle.** Orario: 15.30; 22.30. Lire 12.000.

ORFEO. Tel. 0184-662.333. **Film vietato ai minori di anni 18.** Orario: 15.30; 22.30. Lire 12.000.

SCEGLI IL CINEMA
le emozioni sono grande

SAVONA

ALASSIO

COLOMBO. Tel. 0182-640.263. **Armageddon.** Or.: 20.30; 23. Lire 10.000, 6000, 5000.

RITZ. 0182-640.427. **Sliding Doors.** Or.: 20.30; 22.30. Lire 10.000; ; .

AMBRA. Tel. 0182-51.419. **Nuovo programma.** Orario: 20.30; 22.30. Lire 10.000; 6000; 5000.

ASTOR. Tel. 0182-50.997. **Il dottor Dolittle.** Orario: 20.30; 22.30. Lire 10.000; 6000; 5000.

CAIRO MONTENOTTE

IDEA. Tel. 019.504.234. Or.: 20; Lire 8000; 6000.

FINALE

ARENA ONDINA. Tel. 019-29.10. CHIUSO.

ONDINA. Tel. 019-692.910. **The Patriot.** Ore 20.30; 22.30. Lire 10.000; 8000.

Fino a giugno ciclo di lezioni aperte ad insegnanti, studenti e casalinghe

Dianese, riparte la scuola di teatro

Il primo incontro è fissato il 30 al Politeama

DIANO MARINA. Teatro come gioco, teatro come maniera per rilassarsi, teatro come strada per esprimere la propria creatività. E' il punto di vista di Giuseppe Porcù, attore e regista diplomato alla scuola del Teatro Stabile di Genova, che anche quest'anno ripropone il suo laboratorio destinato a insegnanti, studenti, casalinghe e impiegati con la voglia di calcare le assi del palcoscenico. La presentazione del corso, a cura del Gruppo Teatro Studio, è in programma mercoledì 30, alle 20.45, nella sala del Politeama Dianese. Il Dianese è destinata ad accogliere tutti gli incontri, ogni mercoledì fino a giugno.

Il «prodotto» più recente del laboratorio è lo spettacolo «Boeing Boeing», che ha raccolto gli allievi più promettenti di un triennio, affiancati allo stesso Porcù come regista e a un interprete professionista, Fabio Fiori dello Stabile. Durante l'estate, la commedia in due atti è stata rappresentata a Riva Faraldi, al Palavela di Diano, a Villa Grock. Prossime tappe: Cavour, Bordighera e Genova.

Attori della scuola in «Boeing Boeing»

Dice Porcù, che si definisce anche «drammaterapeuta»: «La scuola è indirizzata a tutti quelli che sono interessati a conoscere e approfondire le dinamiche del gioco creativo teatrale. Il metodo seguito prevede improvvisazione, rilassamento, l'utilizzo del ritmo, della voce e dei gesti, l'elaborazione di un testo. L'anno scorso, gli allievi sono stati una trentina. L'età? Si va dai 20 ai 40 anni».

Porcù ha all'attivo varie esperienze, fra cui sette mesi di «drammaterapia» al carcere di Imperia e una serie di incontri con il pubblico dedicati all'improvvisazione. Aggiunge: «Gli incontri saranno proposti anche a Diano: ogni quaranta giorni, è prevista una "serata di conoscenza" con la spiegazione e una scena teatrale e interventi aperti. Un impiegato potrà "giocare" ad essere capufficio, una colf si trasformerà in diva». Informazioni allo 0183-291.956. **[e. f.]**

ECCELLENZA

«Ultime» dalle sedi dell'Eccellenza che parte domenica: Albenga in crisi, Finale in agguato

Savona: Scaletta per salire subito?

Il forte centrocampista potrebbe tornare biancoblù

Potrebbe essere il ritorno di Scaletta il «colpo» del **Savona** alla vigilia dell'esordio in Eccellenza, domenica a Rapallo contro la Grassorutese. Il quotato centrocampista, assai brillante in biancoblù nella scorsa, sfortunata stagione, sta trattando con i fratelli Montali: se questi ultimi ne otterranno l'assenso, la zona nevralgica del campo avrà un trio (Valentino, Scaletta, Troisi) davvero di buonissima qualità.

L'ambiente appare intanto più sereno, lo stesso mister Ferrara sta cercando di caricare a dovere la truppa, e continua a sperare comunque nell'ingaggio di una punta da molti gol, dopo la rinuncia definitiva a Pasculli. La società sta peraltro lavorando in maniera molto serrata per gli ultimi ritocchi, sia in squadra che dirigenziali, parti economiche comprese.

L'Albenga esordirà invece contro il Pontedecimo, ma solo domani si saprà quale formazione potrà scendere in campo. Nubi oscure si sono infatti addensate nelle ultime settimane sul capo del team del presidente De Filippis, il quale chiede maggiore attenzione da parte dell'amministrazione locale, peraltro «commissariata».

La storia dunque rischia davvero di ripetersi, con una società che si sente abbandonata da tutti, o comunque da molti di quelli che potrebbero concretamente contribuirne al definitivo rilancio. Se tornerà il sereno, con tutti i titolari in campo, l'esordio si presenta abbastanza abbordabile per i bianconeri.

La **Loanesi** è invece già in buona forma, contrariamente a quanto farebbe pensare lo stop in Coppa Italia, con il passaggio del turno intascato dallo Zinola. I rossoblù ripescano, per la prima uscita sul campo della Sammargheritese, molti titolari assenti nel corso delle prime uscite stagionali. Mister Piovano: «L'inizio è difficile, e sul campo levantino sarà difficile conquistare punti. Dopo avremo due partite in casa, la prima delle quali contro il Vado. Insomma dopo 180' avremo già una 'proiezione' sulle nostre reali possibilità in questo difficile torneo».

Certo, maggiori ambizioni ha il **Finale** che esordirà però contro l'Entella in una partita sicuramente ricca di insidie. Sia la compagine di Demin sembra aver già ingranato il passo giusto, come ha dimostrato anche la qualificazione al secondo turno di Coppa Italia. Le «firme» del sodalizio sono già in ottima condizione e Giorgio Bartoli, esperto direttore sportivo, guarda al futuro.

Dice: «Intanto pensiamo all'Entella. Giochiamo in casa, i tre punti possono arrivare, ma le prime giornate di un campionato nascondono spesso molte insidie anche inattese. Staremo a vedere, ma è ovvio che, dopo l'exploit della stagione scorsa, puntiamo ai vertici».

Infine il **Vado** e la **Cairese**. Il primo cerca in questa stagione le soddisfazioni negategli negli scorsi campionati: il presidente Giovanni Ciarlo crede molto in questa squadra ora affidata a Vincenzo Eretta, che esordirà al «Chittolina» con la Fezzanese prima di disputare il primo derby sul campo della Loanesi. I gialloblù, rinnovati ma sempre di ottima qualità, puntano molto su un gruppo di giovani che ha già dimostrato di possedere eccellenti qualità.

Nanni De Marco
Guglielmo Olivero

L'ARGENTINA

Alla caccia di Riolfo

Unica superstite imperiese dell'Eccellenza, l'Argentina Arma esordirà in campionato domenica alle 16 ricevendo i genovesi del Bajardo, con i rossoneri (anche allora con De Luca in panchina) giocarono e vinsero, due stagioni fa, gli spareggi per il titolo ligure Promozione. Quella di domenica sarà un'Argentina ancora incompleta. Un po' per le assenze, un po' perché al mosaico rossonero sembra mancare ancora un giocatore, un centrocampista. Contatti in corso con Riolfo, ex Sanremese, ma l'accordo sembra difficile. E' scoppiato invece il «caso-Caggiula». Il portiere in estate era stato chiesto dall'Imperia e ceduto ai nerazzurri, col contratto regolarmente depositato in Lega. Ora però non interessa più ai nerazzurri: gli han detto di trovarsi un'altra sistemazione. «Comportamento inconcepibile, - dice Mario Riccetti, segretario rossonero - La cessione è avvenuta regolare contratto, protesteremo formalmente col presidente dell'Imperia, anche per rispetto verso il giocatore». Caggiula, amareggiato, vorrebbe addirittura smettere. L'Argentina potrebbe riprenderlo, essendo tesserato per l'Imperia, fino a novembre non potrà ottenerne lo svincolo. [b. m.]

Mister Flavio Ferraro cercherà di riportare subito il Savona nel Nazionale dilettanti

Anche la «Grasso» al lavoro

Novità in arrivo per i rapallesi La Samm e Susino vicinissimi

«Puntata» dedicata alle levantine di Eccellenza, a tre giorni dall'inizio del campionato. **Grassorutese** e **Sammargheritese** «sezionate» al microscopio per capire quale potrà essere il cammino delle squadre affidate a Claudio Bottaro e Maurizio Pertusi. I primi responsi, di Coppa Italia, sono stati contrastanti: promossi a punteggio pieno (due partite e due vittorie: 2-0 al Villaggio e 3-0 al Bogliasco) gli arancione, bocciati i rapallesi (1-1 con la Caperanese e 1-2 casalingo contro il Ligorna).

Ma il campionato, per usare un termine tanto di moda, «è un'altra cosa». Lo dice un certo Alberto Zaccheroni per il Milan, perché non dovrebbero dichiararlo colleghi meno conosciuti del calcio di cosa nostra? «Speriamo proprio che il campionato sia diverso dalla coppa, perché nella prima manifestazione stagionale non abbiamo ottenuto risultati particolarmente brillanti. Però sono rimasto positivamente impressionato dalla volontà di lottare dei ragazzi: lo spirito è quello giusto, dovremo cercare soltanto di eliminare alcune sbavature ed evitare di subire reti per troppa ingenuità. Soltanto con il lavoro potremo arrivare a competere degnamente, senza dimenticare che questa è una squadra particolarmente rivoluzionata e che quindi necessita di tempo per trovare il giusto amalgama», dice il tecnico Bottaro. Grassorutese che è un autentico cantiere in fermente lavoro: dopo il centrocampista Montemagno e i giovani Ravera e Tarasco, sono attesi ancora un difensore ed una punta.

Sammargheritese che avanza invece in coppa: il rischio è di eccedere negli entusiasmi. Il pompiere di turno è Pertusi, da quest'anno con il doppio compito di allenatore-giocatore: «Dimentichiamo in fretta la prima fase di stagione, compresa la coppa Italia: quello è ancora calcio d'agosto. Il vero obiettivo è il campionato». Domenica la musica sarà sicuramente diversa. Sono soddisfatto dell'impegno profuso dai ragazzi e delle risposte in fatto di gioco, certo occorrerebbe ancora una punta perché altrimenti Ruocco rischia di venire responsabilizzato eccessivamente. La società si sta muovendo, spero proprio che si riesca a chiudere il discorso intrapreso da tempo con Susino». Esiste già l'accordo fra la società presieduta da Gianni Fossati ed il giocatore, manca però quello fra la Sammargheritese e il Libarna.

L'obiettivo, comune, non è altisonante: una tranquilla salvezza. Fatto curioso, ancora una volta il computer della Figc regionale che ha ideato il calendario dell'Eccellenza ligure non è stato particolarmente attento alle esigenze delle due società, distanti una dall'altra un paio di chilometri: quasi sempre Grassorutese e Sammargheritese andranno di coppia, ovvero giocheranno entrambe in casa o in trasferta.

E per qualche vero amatore del calcio di Rapallo e Santa (esistono ancora, per fortuna), che alla domenica pomeriggio vorrebbe gustarsi una partita di Eccellenza senza percorrere troppi chilometri, il sogno rimane appunto... un sogno. Doppio debutto casalingo. Il big match al Macera di Rapallo con Grassorutese-Savona, ma da non perdere anche la sfida del Broccardi fra Sammargheritese e Loanesi.

Giancarlo Scartozzoni

BOCCE

Male gli assi, la consolazione è Musante

Chiavarese-flop agli individuali

CHIAVARI. Nelle bocce talvolta anche i campionissimi sbagliano. Tutti possono incappare nella giornata negativa, quello che preoccupa è che i superassi della Chiavarese non stanno vivendo una sola giornata, ma un'intera stagione in cui le vittorie scarseggiano.

Dieci giorni fa nei tricolori delle specialità tecniche c'era stato l'argento di Sturla a confortare la società verdeblù, domenica scorsa i campionati italiani individuali hanno riservato solo amarezze. In quel di Pianezza le tre punte della squadra Antonello Solari non sono riusciti a entrare nel tabellone finale: Nicola Sturla, Lino Bruzzone e Stefano D'Agostini hanno incassato delle sconfitte da avversari sulla carta assai inferiori.

Che qualcosa non girasse per il verso giusto lo si era visto alle finali del campionato italiano la scorsa primavera, e quanto viene annunciato dlle competizioni che precedono il campionato a squadre '98-'99 non è rassicurante.

Il disappunto è accresciuto dall'elenco dei premiati nella categoria A: ha vinto il titolo individuale 1998 quel Mario Suini che solo 12 mesi fa vestiva la casacca verdeblù e che venne lasciato libero. Accasatosi alla Ferrero Torino Suini ha trovato una continuità di rendimento sbalorditiva. Al secondo posto Giancarlo Losano, ora alla Tubiosider ma all'inizio degli anni Novanta alla Chiavarese.

Unico motivo di soddisfazione per la società e presidente Stefano Chiappe è la vittoria nella categoria B di Marco Musante, uno degli atleti di spicco della seconda squadra,quella che milita nella categoria Cadetti. Musante ha battuto nella finalissima di Savona un avversario fortissimo, appena declassato, Maccagno dall'Auxilium Saluzzo. Terzo, un'altro ligure, Lavagna dell'Albisola. Musante è un bocciatore in grande crescita: il suo titolo era stato «annunciato» la settimana precedente dalla medaglia bronzo negli assoluti di tiro tecnico.

[d. s.]

E' intanto cominciato il 4° Giro della Provincia di bikes, specialità cross country

Pompei, «assolo» al Trofeo Aretti

Grande prestazione del portacolori dell'Ostanel

PANTASINA. Il 13° Trofeo Romolo Aretti ha premiato lo straordinario Gigi Pompei, autore di una prova maiuscola, che ha messo in ombra una sessantina di avversari. Il ciclista G.S. Ostanel ha dato spettacolo fin dalle prime battute della corsa, che si è snodata per 7 chilometri su un circuito che comprendeva tre giri della Bastera e l'arrivo a Pantasina. Un tentativo di fuga di Piergianni Sciandra (Conad) è stato presto neutralizzato da Pompei e dall'ottimo Carmelo Cirino (Bowling), che hanno monopolizzato la corsa della . Negli ultimi 15 chilometri, però, Pompei ha dato il via a una progressione irresistibile, che gli ha permesso di staccare rapidamente i due compagni di fuga e di involarsi solitario verso il traguardo, tagliato con tre minuti di vantaggio su Carmelo Cirino, vincitore in fascia B, mentre il generoso Sciandra ha dovuto cedere il terzo posto a Andrea Sarri (Grosso Sport), in netta rimonta nelle fasi finali.

Nella fascia B Cirino ha superato Gianni Schiesaro (Bike Reale) e Fiorenzo Rossin (Ostanel), mentre Paolo Gemelli (Bici & Bike) ha centrato la prima vittoria stagionale in fascia C, davanti al compagno di squadra Massimo De Marco. In fascia D è tornato al successo il Campione ligure Gian Stefano Priano (Ostanel) e nella categoria Master 4 continuano le vittorie di Oliviero Ginestra (Ostanel) fresco trionfatore al Trofeo dello Scalatore Fci. La classifica per società ha premiato il Bowling Bike Team che con 16 punti ha superato l'Ostanel Sanremo (13) e il Team Grosso Sport di Arma di Taggia (12).

BIKE. Ha preso il via la quarta edizione del Giro della Provincia di Imperia in mountain bike, specialità cross country, organizzato dal settore fuoristrada del comitato imperiese della Fci. La prima tappa, il Trofeo Costa, si è svolta a Laigueglia, e ha subito messo in evidenza le qualità di Marco Lanteri, prima maglia fuxia della manifestazione. Il biker del Sanremo Bici è partito con grande determinazione e sul circuito di 7,5 km, da ripetere tre volte ha trovato ben pochi atleti in grado di reggere i suoi ritmi. Tra questi l'ottimo Maurizio Erca (Bike Reale), Maurizio Cretarola (Team Action) e Davide Moltoni (Bowling). Sul traguardo Lanteri ha preceduto Erca e Cretarola, mentre al quarto posto si è inserito Ottavio Nattero (Bike Reale), che ha superato Moltoni. Tra le società vittoria del Team Action di Ventimiglia, seguita da Cicli Mussello e Team Bike Reale. La seconda tappa del Giro è in programma domenica 20 settembre a Caravonica, con partenza alle 14,30, un percorso di 24 km. [l. a.]

TIRO CON L'ARCO

Argento per Gismondi

Torna ai vertici nazionali Valerio Gismondi, atleta di punta degli Arcieri Imperiesi Agnesi, che a Perugia ha conquistato la medaglia d'argento nei Campionati italiani di tiro con l'arco all'aperto. Sotto la pioggia battente, che ha messo a dura prova le capacità degli arcieri, Gismondi ha centrato il 2° posto nella classe Juniores, alle spalle di Alberto Alciati (Astarco Asti) talento emergente dell'arcieria italiana, che ha conquistato anche il titolo assoluto. La classifica generale Gismondi si è piazzato 9° a soli tre punti dall'ingresso tra i finalisti a eliminazione diretta. Risultato importantissimo per un atleta che si è impegnato seriamente per tutta la stagione e che a agosto ha migliorato di ben 21 punti il primato personale, portandolo a 1217, con preove che lo avvicinano sempre più alla maglia azzurra. Ai Tricolori han partecipato anche l'Allievo Gabriele Chiusano e la Junior Marta Manassero. [l. a.]

Squadre al via, a Cogoleto da martedì l'interessante Memorial Bruzzone

La Liguria si schiera sotto canestro

Sono stati varati i gironi della serie C2 maschile

Ultimi ritocchi in vista via per la stagione '98/'99. Con sette società che prenderanno parte ai campionati nazionali (Termocarispe Spezia in A1 femminile; Pallacanestro Loano, Cestistica Savonese, Polysport Lavagna e Landini Lerici in B femminile; Noberasco Albenga e Tarros Spezia in C1 maschile) e tutte le altre ai vari tornei regionali. Il primo campionato ad iniziare, sabato prossimo, sarà la massima femminile.

La Termocarispe, dopo aver organizzato sabato e domenica un girone di Coppa Italia (doppia sconfitta contro Cariparma 59-34 in semifinale e Reggio Emilia 64-63 nella finale per il terzo posto), debutterà in casa contro il Famila Schio, società dalle grandi tradizioni in campo cestistico femminile. La rosa spezzina è composta dalle nuove Girardin (da Varese), Sciandra (da Prato), Crescenzo (da Brescia), Belfiore (da Genova), le straniere Tare (Lettone, da Stoccolma) e Ingram (americana, da Atene) e le riconfermate Falzari, Pellizzari, Calcagnini, Pasquali, Pinza e Giauro. Coach Mirko Diamanti.

In attesa del debutto per la C1 maschile (esordio il 10 ottobre), il C.F.F.S. Cogoleto organizza da martedì a domenica 27 il Memorial «Giuseppe Bruzzone» in ricordo dell'ex giocatore della Nazionale (esordio a Praga nel 1947, successivamente cato per le Preolimpiadi di Londra) scomparso nel dicembre del . La prima edizione, nel luglio 1997, venne vinta da «Sandro (Morando n.d.r.) ed i suoi amici». Da torneo estivo, Cogoleto ha voluto trasformarlo in appuntamento precampionato, invitando la neopromossa in C1 Noberasco Albenga, l'Autorighi Chiavari, il Red Basket Rossiglione, l'Alcione Rapallo e l'Imperia.

Due gironi (A con Chiavari, Imperia e Cogoleto; e con Albenga, Rossiglione e Rapallo), questo il programma. Martedì 22: Chiavari-Imperia alle 20 ed Albenga-Rapallo alle 22; giovedì 24: Rossiglione-Rapallo alle 20 e Chiavari-Cogoleto alle 22; sabato 26: Rossiglione-Albenga alle e Imperia-Cogoleto alle 22. Domenica 27 le finali: alle 17,45 per il 5° posto; alle 19,15 per il terzo; alle 21 per il primo. A seguire la premiazione.

Ufficializzata composizione dei due gironi liguri C2 maschile (prima giornata sabato 10 e domenica 11 ottobre; conclusione il 21 febbraio 1999). Due gruppi formati ciascuno da nove squadre, al termine le prime quattro di ciascun gruppo de alla poule promozione (questa fase avrà luogo dal 28 febbraio al 18 aprile; a seguire i playoff per determinare l'unica squadra ligure che promossa in C1); le altre dieci squadre prenderanno parte alla poule salvezza, al termine della quale l'ultima retrocederà subito in D e playout 6a-9a e 7a-8a per stabilire altre due retrocessioni. Girone A: Genova Basket, Granarolo, Rossiglione, Cogoleto, Asso Savona, Riviera Savona, Finale, Imperia e Ospedaletti. Girone B: Athletic Genova, Alcione Rapallo, Meci Sestri L., Autorighi Chiavari, Crdd Spezia, Pallacanestro Spezia, Sarzana, Lerici e Pontremoli. [g. s.]

Sandro Morando, uomo-simbolo ligure

L'AVVENIMENTO

A Monaco meraviglie sulla spiaggia con tanti assi del volley e del calcio

MONTECARLO. Pallavolo e calcio sulla spiaggia, anzi, per la precisione, beach volley e beach soccer. Montecarlo, da domani a lunedì, offrirà una sorta di «maratona» sportiva sulla sabbia: tre giorni con il volley per la disputa del «Beach Volley Golden Gala-Rouge Baiser Cup» e con il football per la seconda edizione del «Torneo Internazionale di Beach Soccer di Monaco» che sarà valido anche come settima ed ultima prova del campionato europeo della specialità.

Il volley sulla sabbia, nel Principato, è una novità assoluta. Il calcio, invece, ritorna dopo il grande successo dello scorso anno. Gli organizzatori hanno fatto le cose in grande allestendo un vero e proprio stadio per il quale sono stati utilizzate 800 tonnellate di sabbia. Uno stadio che avrà 2200 posti. Il volley scatta domani le partite eliminatorie; sabato mattina le semifinali; sabato pomeriggio al finale. In lizza sei coppie in rappresentanza di sei nazioni: Francia, Italia, Svizzera, Spagna, Norvegia e Stati Uniti d'America. Per gli azzurri giocherà la coppia Ghiurghi-Lio.

Con gli USA andrà in campo Sinjin Smith, 42 anni, mitico per il beach volley, sei volte campione del mondo tra il 1986 ed il 1993.

Assai ghiotto il programma del beach soccer che si preannuncia ad altissimo livello, vecchi big del calcio internazionale. Sei le squadre in campo: Brasile campione del mondo; Germania che guida la classifica del campionato europeo e che schiererà i fratelli Rummenigge, l'ex romanista Voeller e l'ex interista Brehme; Portogallo, Jugoslavia, Francia (con Six, Bellone, altri ex nazionali transalpini e Joel Cantona, fratello di Eric Cantona); infine la squadra del Principe Alberto forte dello stesso Eric Cantona, dell'allenatore del Monaco Jean Tigana, degli ex nazionali francesi Bossi e Papin, dell'olandese Rijkaard, degli spagnoli Michel e Butragueno, del danese Michael Laudrup e dell'azzurro ed juventino Gentile: Una squadra delle meraviglie a giudicare dai nomi annunciati

Le prime due partite di beach soccer si diputeranno sabato sera. Domenica pomeriggio alle 15, si affronteranno il Brasile e la squadra del Principe Alberto: «TV Globo», diffusissima televisione brasiliana, trasmetterà l'incontro addirittura in diretta. Le altre partite si giocheranno domenica sera e lunedì.

Bruno Monticone

L'ORÉAL
PARIS

ROUGE PULP

ROSSETTO ULTRABRILLANTE
COLORE INTENSO A LUNGA TENUTA

Più di un rossetto, è potere d'attrazione.
Colori intensi a lunga tenuta che rendono
le labbra brillanti come non mai.

L'ORÉAL
COROLLE

Milla Jovovich porta Rouge Pulp nuance ORANGE FEVER

L'ORÉAL
PARIS
Perché io valgo.

L'ORÉAL e LA RINASCENTE ti invitano al nuovo stand
" I TREND DELLA MODA E IL TRUCCO IN DIRETTA".
Vieni a trovarci.

A Torino in via Lagrange dal 14 settembre. Il truccatore sarà presente dal 15 al 19 settembre
A Milano in piazza Duomo dal 21 settembre. Il truccatore sarà presente il 25 settembre

Il Consiglio di Stato dà torto al Tar: soddisfatto il Comune, polemici gli esercenti

Birra in vetro, torna il divieto

Nelle zone a rischio di Torino

Contrordine, baristi. La birra in bottiglie di vetro, [redacted] Porta Palazzo e [redacted] San Salvario, non si può più vendere. [redacted] se qualcuno, dieci giorni fa, aveva riempito cantine [redacted] magazzini [redacted] scatoloni di bionde e di [redacted] adesso deve rassegnarsi a tenerli accatastati almeno fino alla fine del mese. E sì, perché il 30 settembre scade l'ordinanza del prefetto che vieta la vendita (ma [redacted] solo quella, anche il consumo in luogo pubblico e [redacted] detenzione dei vuoti) di birra in bottiglia in queste due zone di Torino. Quella stessa ordinanza che, dieci giorni [redacted], [redacted] stata sospesa dal Tar, su rico[redacted] dell'Assobirra, perché avrebbe provocato un «danno grave e irreparabile ai produttori». Invece ieri mattina, il Consiglio di Stato, pur non entrando nel merito del provvedimento, ha ritenuto che non [redacted] fossero i presupposti di una sospensione immediata da parte del Tar. Perciò torna tutto come prima. Si saprà più avanti se - per motivi di ordine pubblico - si può bloccare la birra in bottiglia o no.

Così il vetro verde che contie[redacted] la bevanda scolata ad ettolitri in questi due spicchi di città, torna ad [redacted] fuorilegge. E fuorilegge lo è chi la vende e chi la consuma. Non [redacted] casa, naturalmente, ma in strada, seduto [redacted] un marciapiede, o [redacted] tavolino di un bar. Oppure si tiene e si porta appresso i vuoti. Tutto questo non per ragioni di proibizionismo, [redacted] per sicurezza: le bottiglie diventano spesso [redacted] pericolose nelle risse che esplodono di notte.

[redacted] mentre l'ecologico vetro torna off-limits, il ministro Ronchi invece progetta - [redacted] parliamo nelle pagine nazionali -, con un apposito disegno di legge, l'esatto contrario: cioè il divieto (per ragioni ambientali) [redacted] vendita della birra in lattina. Se dovesse pas[redacted] questa [redacted] norma, sarebbe impossibile [redacted] la bevanda in alcune zone di Torino.

Intanto, fioccano le reazioni sulla scelta [redacted] tribunale amministrativo di secondo grado. «E' prevalso il buonsenso» commenta a caldo il vicesindaco Domenico Carpanini che ha seguito tutta la vicenda. [redacted] spiega: «E' un contributo piccolo ma utile all'impegno per [redacted] maggiore sicurezza nelle cosiddette zone a rischio». Ma è l'equazione «birra in bottiglia uguale incidenti, scontri, feriti» che non piace all'associazione produttori di questa bevanda: [redacted] danno grave e irreparabile cui faceva riferimento il Tar [redacted] questo. Un danno [redacted] immagine difficile da recuperare, non il danno economico...». Secondo i portavoce dell'associazione, si sta rasentando il paradosso: «Vietare la birra perché ci [redacted] le risse è come prendersela con le pietre dopo una sassaiola. E poi rendiamoci conto che non soltanto la birra è venduta [redacted] bottiglie di vetro, ma anche la Coca Cola, [redacted] il vino o l'acqua minerale. Insomma: perché solamente le bottiglie di birra sono illegali?».

Il dibattito è aperto. Carpanini: «Nessuno vuole danneggiare nessuno. Questa è un problema di sicurezza. Una rissa a suon di bottiglie di acqua minerale non s'è mai vista. Chi beve troppa birra può perdere la lucidità, diventare violento. Chi beve troppa acqua minerale o troppa Coca Cola al massimo incorre in problemi di stomaco...». I baristi: «Pretendere [redacted] riportare la legalità con provvedimenti proibizionistici è assurdo. La legalità [redacted]porta [redacted] la polizia e con leggi più severe...». L'Assobirra: «Noi non siamo insensibili ai problemi di sicurezza della gente, ma non vogliamo che passi quell'equazione sbagliata tra birra e devianza sociale...».

E ora che accadrà? I portavoce dell'Assobirra non si sbilanciano: «Aspettiamo le motivazioni, prima di pronunciarci...». Il prossi[redacted] passo lo faranno i vigili urbani che passeranno di negozio [redacted] negozio, di locale in locale, ad annunciare che l'ordinanza è tornata in vigore. E se qualcuno sgarra si espone [redacted] multe salatissime. Scatta l'articolo 650 del codice penale che tradotto in soldoni significa arresto fino a tre mesi e ammenda fino [redacted] 400 mila lire.

Lodovico Poletto

Il contrordine ha colto di sorpresa i baristi che ora si trovano con i magazzini pieni

[redacted]

Il vicesindaco Domenico Carpanini soddisfatto della sentenza del Consiglio di Stato

---

[redacted]

Offriva sesso per prestiti

Prestiti con interessi che talvolta superavano l'800 per cento, serate a sfondo erotico organizzate da un presunto strozzino per convincere funzionari [redacted] banca ad elargirgli favori [redacted] finanziamenti: sono questi gli argomenti di un processo [redacted]er usura che si è aperto ieri in tribunale. Al centro della vicenda c'è Giuseppe Mazzone, imputato, insieme ad altre sei persone tra cui alcuni dirigenti della ex banca Ceriana di Torino (ora Cassa di Risparmio di Parma e Piacenza, che ha chiesto di costituirsi parte civile). L'inchiesta, denominata «usura e squillo» del pm Cristina Bianconi [redacted] dell'ispettore Neglia, portò alla scoperta di una serie di estorsioni, e al giro [redacted] giovani donne offerte ai funzionari di banca per facilitare i finanziamenti. Solo una decina delle numerose parti lese ha chiesto di costituirsi parte civile. Si riprende domani.

Al Giovanni Bosco

[redacted] Skey

Domani ultimo saluto a Malcolm Skey, lo scrittore inglese trovato agonizzante [redacted] Porta Palazzo, poi morto per una emorragia cerebrale conseguente ad una caduta. I funerali alle 11,45, quando il carro funebre partirà dalla Camera ardente dell'ospedale Giovanni Bosco. Poi la funzione al Cimitero generale di corso Novara. Malcolm Skey sarà cremato e le sue ceneri verranno poi portate in Inghilterra dalla madre e dal fratello che giungeranno [redacted] Torino solo nei prossimi giorni.

Sarà, domani, un affettuoso addio allo scrittore che da anni aveva deciso [redacted] vivere nella nostra città. Attorno alla bara si raccoglieranno gli amici [redacted] tutti coloro che lo avevano conosciuto, amato, stimato. Di lui conti[redacted] a parlare le sue opere, il dizionario, le traduzioni, gli scritti: l'eredità di un uomo che ha sempre voluto vivere intensamente la sua vita.

[redacted]

Il quadro nel Santuario Madonna del Sasso

EMANUELE (non vuole che scriviamo di più su di lui) ha in [redacted] un quadro che rappresenta la deposizione dalla Croce. Scrive: «Mi pare sia ad olio. Questa tela [redacted] della mia bi[redacted] e proviene da Andria, quindi ha sicuramente una datazione che parte dai primi anni del Novecento. Vorrei sapere [redacted] ha qualche valore commerciale oltre a [redacted] indiscusso valo[redacted] affettivo. Da quello che è visibile [redacted] esiste la firma dell'autore. Potrei saperne di più?».

[redacted] tratta di una copia. Spiega infatti il professor Ferdinando Viglieno Cossalino: «E' la riproduzione del dipinto "Il trasporto [redacted] Gesù al sepolcro" di Antonio Ciseri (1821 - 1891). Il dipinto originale si trova nel Santuario della Madonna del Sasso a Locarno. Purtroppo il quadro del lettore non ha alcun valore commerciale».

★ C'è un'arpa in casa di un lettore anonimo che vorrebbe sapere [redacted] che epoca risale: «E' dell'inizio del XIX secolo - spiega l'esperto -; purtroppo la maggior parte di questi strumenti non si possono più utilizzare poiché si trovano in condizioni disastrate; il loro restauro è antieconomico e comunque, anche se restaurati, il rendimento sonoro non sarebbe aderente alle moderne esigenze. Che farne? Sono piacevoli oggetti da arredamento e il loro valore si aggira da 500 mila [redacted] due milioni di lire».

★ «Ho ereditato dai nonni - scrive Marianna G. - due quadri. Un ritratto di donna, purtroppo in non buone condizioni [redacted] forse da restaurare, e un paesaggio montano. Quest'ultimo [redacted] firmato G. Colmo».

La lettrice non sarà delusa. Il professor Viglieno Cossalino dice: «Il ritratto ovale di dama (certo da restaurare) con la [redacted] cornice dorata sembra opera [redacted] un pittore francese probabilmente attivo verso la metà del Settecento. Il [redacted] valore è di circa 3 milioni. Piacevole [redacted] paesaggio montano di Giovanni Colmo (Torino 1867 - 1947), artista abbastanza ricercato dal collezionismo piemontese; il valore dell'opera è di due milioni circa».

★ Luigi Bianco possiede una «Nuova enciclopedia popolare, dizionario generale, [redacted] 12 volumi rilegati, con inizio stampa nel 1842 e termine stampa nel 1848, editrice Giuseppe Pomba». Il dottor Pier Luca Monge della libreria antiquaria Peyrot spiega: «Fu un'opera [redacted] ampio respiro che trattava, fra gli altri argomenti, [redacted] agricoltura, anatomia, antropologia, architettura, astronomia, botanica, chimica, chirurgia, economia, fisica, matematica, ottica e musi[redacted]. L'opera è costituita di 12 volumi [redacted] testo più uno di tavole incise. L'esemplare del lettore, da quanto egli stesso dice, risulta mutilo del volume di tavole: mancanza che deprezza sensibilmente [redacted] valore dell'opera e il suo interesse per una eventuale vendita. L'opera completa in 13 volumi ha un valore di mercato [redacted] privati di circa un milione e 200 mila lire».

★ Giancarlo G. di Venaria: «Possiedo un quadro commemorativo della Sacra Sindone esposta nel maggio del 1898. Può avere un valore?». L'immagine della [redacted]. Sindone, impres[redacted] su seta, circondata da fregi nei colori blu, rosso [redacted] oro, riportante [redacted] titolo «Imago sacratiss. Sindonis D.N.I Christi quam taurinenses in sacrario regis religiose venerantur ab archetypo derivata», fu stampata in ricordo dell'Ostensione del [redacted] e fu distribuita alla mostra dell'Arte Sacra dello stesso anno, spiega Pier Luca Monge. E sostiene: «Come tutti i ricordini celebrativi è un oggetto piuttosto comune e il suo valore si aggira sulle 300 mila lire».

★ Da Giovanni B. di Cigliano Vercelli: «Mi è stato regalato un dipinto con un paesaggio marino; l'autore è A. Menotti: ha un valore commerciale?». Secondo il professor Ferdinando Viglieno Cossalino «è opera di un pittore attivo nella prima metà di questo secolo che ha realizzato simpatiche vedute [redacted] mare. L'autore non ha [redacted]ai avuto riscontro sul mercato e i suoi dipinti sono da arredamento. Valore massi[redacted] 800 mila lire».

Simonetta

[redacted] IN BREVE

[redacted]

Tir [redacted] muro di una casa [redacted] Pernate sit-in di protesta

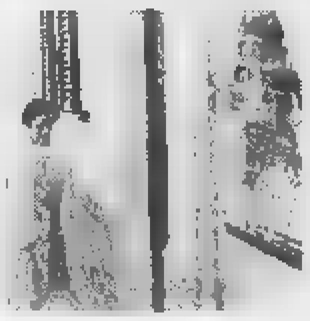

NOVARA. Spettacolare incidente ieri mattina a Pernate, frazione di Novara. Un Tir, nell'affrontare una curva a gomito, si è ribaltato e il container che trasportava bitume liquido ha sfondato il muro di un'abitazione (nella foto il buco aperto nel muro). E' successo verso le 6,30: dietro quel muro c'era la camera da letto di una pensionata di [redacted] anni, Maria Anchisi, svegliatasi [redacted] soprassalto. Fortunatamente la donna non ha riportato ferite, solo un grosso spavento. L'incidente ripropone il problema [redacted] un angolo «caldo» del paese ma soprattutto l'assedio del traffico pesante. Gli abitanti sono esasperati e hanno deciso di attuare una protesta: sabato alle 15 all'incrocio tra le vie Romentino e Sant'Andrea effettueranno [redacted] sit-in per denunciare la pesante situazione che si sta vivendo nella frazione.

Moana Pozzi ricordata nel [redacted] dell'Eden

AOSTA. Un albero nel «Giardino dell'Eden» per ricordare Moana Pozzi. L'iniziativa è del manager Riccardo Schicchi, che ha organizzato [redacted] St-Christophe la «Woodstock dell'Eros». Oltre agli spettacoli [redacted] luci [redacted] sarà il momento dedicato al ricordo [redacted] Moana Pozzi: un alberello [redacted] sistemato nei boschi di St-Christophe. «Diventerà grande, bello [redacted] generoso, proprio [redacted] Moana» dice convinto Schicchi.

Operaio [redacted] Marghera eroe anti inquinamento

ACQUI TERME. Va alla memoria di Gabriele Bortolozzo - operaio Montedison di Marghera che diede il via alla campagna contro lo scarico dei fanghi in Adriatico - [redacted] premio Ken Saro Wiwa per «eroi anti inquinamento». E' collegato alla seconda edizione del premio letterario Acqui Ambiente: 14 le opere presentate, vincitori il 5 dicembre. L'iniziativa è nata in Val Bormida, dove da anni ci si batte contro l'inquinamento Acna.

Inchiesta nelle farmacie su psicofarmaci prescritti

BIELLA. I medici di famiglia si ribellano all'iniziative dell'Asl che ha invitato tutte [redacted] farmacie del territorio a fornire i nomi dei dottori che prescrivono psicofarmaci e quante ricette firma ogni singolo medico.

«E' un abuso, un'intimidazione, si violano il segreto professionale e la legge sulla privacy; e con l'intimidazione si rischia di danneggiare la salute di chi soffre davvero d'insonnia», attacca il dottor Umberto Bosio, segretario provinciale del sindacato dei medici mutualisti che preannuncia un esposto alla procura. «Solo un atto doveroso, visto che a noi compete la vigilanza in questo settore e l'indagine è stata ordinata dalla Regione per conto del servizio sanitario nazionale» replica la dottoressa Renna responsabile del servizio assistenza farmaceutica dell'Asl.

Salgono [redacted] gli incidenti [redacted]

CUNEO. La media degli incidenti mortali che [redacted] sono verificati nella «Granda» nei primi otto mesi dell'anno è quasi doppia rispetto a quella nazionale. La conferma viene da un documentato studio dell'on. Raffaele Costa. Tra maggio e agosto sono decedute 59 persone: 1 morto ogni due giorni. Altre sette persone [redacted] perso la vita, sempre in incidenti stradali, nelle prime due settimane di settembre.

Imperia al voto caccia al sindaco

IMPERIA. Le elezioni sono ancora lontane, ma già cominciano a circolare i primi nomi di candidati a sindaco [redacted] Imperia. Per il Polo, si parla del vicepresidente della Provincia, Franco Amadeo, 45 anni, notaio, e di Luigi Sappa, 50 anni, assessore provinciale, presidente dell'Ordine dei Consulenti del lavoro. Sono espressi da Forza Italia. Nell'Ulivo, riprende quota la ricandidatura di Davide Berio, 53 anni: è il sindaco uscente.

Per [redacted] Barolo prezzi già [redacted] stelle

ASTI. Se [redacted] fosse un borsino delle uve piemontesi la quotazione dei nebbioli da Barolo prima ancora di essere vendemmiate sarebbero già state rinviate per «eccesso di rialzo». I rappresentanti dei produttori e dei vinificatori, riunitisi ad Alba, hanno deciso di non stabilire un prezzo di riferimento per non «prestare il fianco [redacted] qualsiasi manovra speculativa». In altre parole le quotazioni delle poche partite in vendita sono così alte (si parla di 8-10 mila lire a chilo, il doppio dell'accordo delle 4200 di due anni fa) che [redacted] difficile tenere unito il mercato. Ma pagando così cara l'uva [redacted] quando andrà il Barolo 1998? In questa vendemmia di grandissima qualità sono in forte crescita anche le Barbere che, per la prima volta, hanno superato i Dolcetti e affiancato il Moscato d'Asti a quota 170 mila al quintale e oltre.

Rifugi sul Monte Rosa la stagione è finita

ALAGNA. Chiudono gli «alberghi» sul Monte Rosa. Domenica scorsa è finita la stagione della Capanna Margherita, il rifugio posto a 4556 metri sulla vetta della seconda montagna d'Europa, mentre a fine settimana andrà in «vacanza» sino alla prossima estate la Capanna Gnifetti, posta a 3647 metri sul Garstelet. A disposizione degli alpinisti rimangono aperte le stanze invernali dove [redacted] trovano delle brandine e una radio.

Guerra [redacted] prostitute [redacted] «ricetta» [redacted] Vado

VADO. La crociata del sindaco Roberto Peluffo contro le «belle di notte» prosegue senza sosta e dopo l'ordinanza che prevede multe agli automobilisti che si fermano a contrattare [redacted] prezzo, ecco nuove drastiche misure: illuminazione «a giorno» del piazzale frequentato da albanesi, nigeriane e ucraine. [redacted] Portovado; chiusura (con tanto di sbarra) alla circolazione delle auto delle aree nelle quali le lucciole [redacted] solite appartarsi con i clienti.

«E' un viadotto [redacted] rischio» [redacted] chiede interventi

CHIAVARI. L'altro ieri un autoarticolato è precipitato da un viadotto dell'autostrada A 12 nel territorio comunale. L'autista del mezzo, Simone Raveggi, 27 anni [redacted] Firenze, è morto stritolato tra le lamiere. Il [redacted] in un incidente simile, avvenuto su un viadotto poco lontano, sono morti tre giovani e il conducente di un camion precipitato a pochi metri dalle case è ancora in rianimazione. L'amministrazione comunale [redacted] Chiavari ha dato incarico ad un legale per valutare [redacted] ci sono i presupposti per un'azione legale nei confronti della direzione delle Autostrade. In discussione la barriera metallica al [redacted] delle due carreggiate, che viene spesso superata con facilità, [redacted] la protezione sui viadotti che non impedisce ai mezzi pesanti, come dovrebbe, di precipitare in [redacted] densamente abitate.

LA STAMPA ABBONAMENTI

ABBONARSI CONVIENE
(sceglete il tipo di abbonamento su misura per voi)
- 1.000 lire/copia con l'abbonamento postale
- 1.200 lire/copia con il giornale a casa entro le 7,30 (valido solo a Torino città)

ABBONARSI E' FACILE: BASTA TELEFONARE
[redacted] numero
011 6568334/335
comunicando: cognome, nome, indirizzo, telefono, codice postale. [redacted] vi verranno fornite tutte le informazioni necessarie, e potrete scegliere la forma di pagamento su misura per voi.
Riceverete la prima copia de La Stampa nel giro di 48 ore. Non inviate denaro: vi verrà detto come e dove pagare.
L'ufficio abbonamenti è a vostra disposizione al numero 011 6568334/335 - fax 011 5627958
Orario: Lun. - Ven. 9-12,30; 15-18
Informazioni su Internet
www.lastampa.it/abbonamenti

**** Jolly Hotel Principi di Piemonte
Via P. Gobetti, 15 - Tel. 011/5629693
Ristorante 'L Gentilom, bar, camere climatizzate, TVsat, telefono, frigo, sala congressi e banchetti, junior suite, garage convenzionato.
Vicino alla lussuosa Via Roma con i suoi negozi prestigiosi, alle sedi delle Banche, al centro della cultura e dello spettacolo. Il ristorante, in un ambiente caldo e raffinato, offre i piatti tradizionali piemontesi e le ricette della cucina nazionale ed internazionale.

**** Jolly Hotel Ligure
Piazza Carlo Felice, 85
Telef. 011/55641
Ristorante, camere climatizzate, bar, TV, telefono, frigo, junior suite, parcheggio coperto.
Elegante [redacted] moderno con spiccata ricettività congressuale, attrezzato per teleconferenze, colazioni di lavoro. Buongusto e delicata praticità distinguono i nostri servizi di ristorazione.

**** Jolly Hotel Ambasciatori
Corso Vittorio Emanuele II, 104 - Tel. 011/5752
Ristorante "Il Diplomatico", bar, camere climatizzate, TVsatellite, telefono, frigo, junior suite, garage convenzionato.
Molto gradito per la sua riconosciuta eleganza e modernità. Ampia ricettività per congressi, cerimonie, sfilate e colazioni di lavoro. Attrezzato per teleconferenze. Il servizio Food&Beverage si distingue per praticità, buongusto e raffinatezza. In cucina piatti regionali ed internazionali.

TO 6

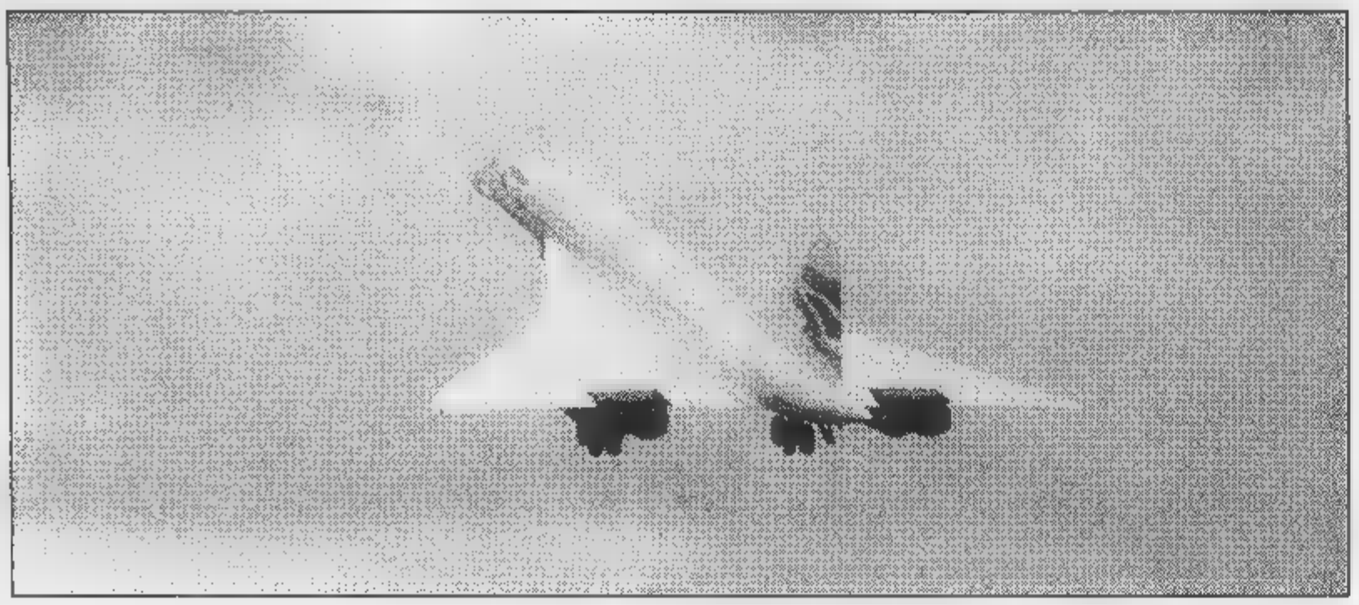

VERDAZZURRO

CONCORDE:
Una grande emozione!

Verdazzurro Viaggi Vi propone un'emozione unica ed indimenticabile ad un prezzo piccolo piccolo.
Si parte domenica 11 ottobre dall'aeroporto di Nizza per Parigi, su questo aereo considerato il più bello, il più sicuro, il più costoso del mondo!
Durante il volo si potrà visitare la cabina di pilotaggio e sorseggiare Champagne. A Parigi è prevista una cena-cabaret al "CRAZY HORSE" ed il pernottamento in uno stupendo Hotel del centro città. All'indomani, lunedì 12 ottobre è previsto il ritorno a Nizza con un volo di linea in prima classe. Il prezzo è di L. 1.500.000 a persona.
Verdazzurro Viaggi propone anche il "Week-end a Marrakech" in Marocco, per sabato 10 e domenica 11 ottobre, sempre con il Concorde e spettacolo di Folklore, pernottamento al Mamounia (uno degli alberghi più prestigiosi del mondo) e trasferimenti in calesse. Costa circa L. 3.900.000 a persona.
L'iniziativa è rivolta alla clientela francese, svizzera e italiana. Pochi i posti disponibili.
Telefonare a **VERDAZZURRO Viaggi, Savona - tel. 019/821360**

ORIENTE: adesso è estate!

Stagionalità esattamente contraria alla nostra: quando qui arriva l'inverno in Oriente arriva l'estate.
In Thailandia per esempio, con L. 1.200.000 si può soggiornare 1 settimana in Hotel di 1ª categoria affacciato sul mare. Volo e colazione compresa.
Chi invece, oltre alla settimana al mare, vuole aggiungere 3 notti a Bangkok, per visitare il Mercato Galleggiante ed il Palazzo Reale, spende in tutto L. 1.600.000.
L'Oriente è davvero affascinante, diverso ed economico. A Bali, essenza dell'Indonesia, una vacanza di 1 settimana volo e albergo con colazione costa L. 1.600.000.
Sono previste partenze settimanali, ogni sabato, da settembre a Novembre.
E' necessario avere il passaporto.
Informazioni e cataloghi presso VERDAZZURRO Viaggi - tel. 019/82.13.60

Per Padre Pio si replica!

Per chi non ha trovato posto in settembre, VERDAZZURRO Viaggi propone una partenza supplementare in Ottobre, dal 14 al 18.
L'itinerario prevede la visita ai luoghi di Padre Pio, a Lanciano ed a Loreto, al Santuario della Santa Casa.
Dura 5 giorni, si viaggia in Bus e costa, tutto compreso, L. 750.000 a persona.
Le prenotazioni sono già in corso alla Verdazzurro Viaggi, via L. Corsi 56/R Savona - tel. 019 821360. Per il 10 e 11 ottobre è prevista anche una gita, sempre in pullman e sempre tutto compreso ad Assisi e Cascia.
Costa L. 300.000 a persona.

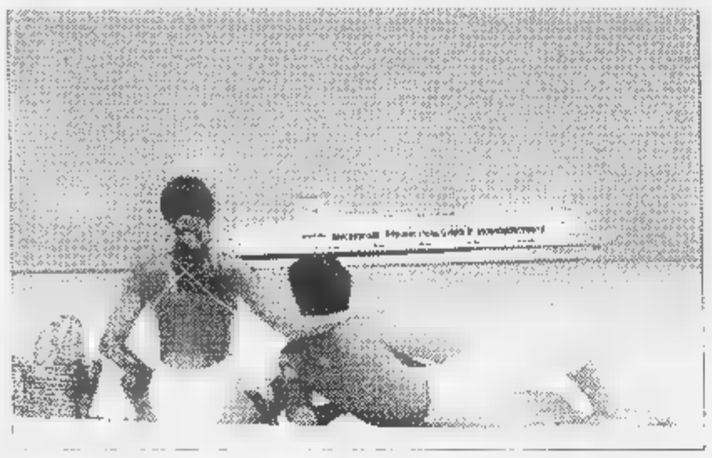

SICILIA: Crociera e tour

Viaggiare su una nave bellissima e visitare la Sicilia, altrettanto bella, è il sogno di molti. Si può fare, in 8 giorni, dal 3 al 10 ottobre al conveniente prezzo di L. 1.450.000 a persona, tutto compreso.
Il programma prevede la visita dei luoghi più belli dall'Isola, come Monreale, Palermo, Acireale, Taormina, l'Etna, Siracusa, Agrigento e la Valle dei Templi. E poi si ritorna a casa sulla bellissima "Majestic", in cabina con servizi privati ed ogni confort.
A bordo bar, discoteca, piscina, cinema, ecc.: una vera Crociera!
Per prenotazioni: **Verdazzurro Viaggi tel. 019/821360**

LAST MINUTE! ULTIMA ORA!!!

Pochi posti disponibili. Prenotate subito al n. 019/82.13.60

Messico: L. 1.200.000: Volo + 1 settimana tutto compreso. Part. 18/9.
Gran Canaria: L. 900.000: Volo + 1 settimana in 1/2 pensione. Partenza 21/9.
Santo Domingo: L. 1.400.000: Volo + 1 settimana tutto compreso. Partenza 21/9.
Cuba - l'Havana: L. 800.000: solo Volo A/R. Partenza 21/9.
Mar Rosso - Hurgada: L. 700.000: Volo + 1 sett. in 1/2 pensione. Partenza 21/8.
Mauritius: L. 1.900.000: Volo + 1 settimana in 1/2 pensione. Part. 21/8.
Kenya: L. 1.100.000: Volo + 1 settimana in 1/2 pensione. Partenza 20/9.
Djerba: L. 790.000: Volo + 1 settimana in 1/2 pensione. Partenza 19/9.
Rodi: L. 790.000: Volo + 1 settimana con colazione. Partenza 19/9.
Maldive: L. 1.700.000: Volo + 1 settimana 1/2 pensione. Partenza 19/9.

Cataloghi ■ informazioni presso
VERDAZZURRO AGENZIA VIAGGI
VIA LUIGI CORSI 56 R
SAVONA
TEL. 019/82.13.60

FLAMENCO e Isole Fiorite

Terminata la pausa estiva torna a partire da Savona la bellissima "Flamenco". Il 24 settembre salperà dal nostro porto per una crociera di 9 giorni nel bacino mediterraneo. L'itinerario prevede la sosta e la visita a Napoli, Palermo, Malta, Tunisi, Minorca e Ajaccio.
Il prezzo è di L. 1.800.000 per persona, ma VERDAZZURRO Viaggi propone uno sconto-promozione di L. 400.000 a testa per la sistemazione in cabina a 2 letti con servizi. "FLAMENCO" è un vero grande albergo posato sull'acqua. Relax e divertimenti sono assicurati, ed in più ottima cucina, personale gentile ed escursioni favolose.
Un'occasione da non perdere, per godere dell'ultimo sole mediterraneo.
Per prenotazioni: Verdazzurro Viaggi – tel. 019 821360.

BENEDICT SCHOOL
BENEDICT SCHOOL
ISTITUTO AUTORIZZATO MINISTERO P.I.
- INGLESE
- TEDESCO
- FRANCESE
- SPAGNOLO

ISCRIZIONI APERTE
- Frequenza Corsi: Ottobre-Maggio
- Docenti Madrelingua Laureati
- Corsi per Tutti i Livelli a Vari Orari
- Massimo 8 Persone per Classe
- Attestato Finale per ogni Livello

Per informazioni ed iscrizioni:
SAVONA - VIA N. SAURO 1
TEL. 019/80.68.21
FAX 019/80.69.30

...e da lunedì tutti a SCUOLA!
hai già pensato a tutto?
Segui la matita...
cerca la grande cartoleria verde nel centro di Savona:

La Cartoleria
di G. Dogliotti
tutto per la scuola, le promozioni più convenienti
SI PRENOTANO LIBRI DI TESTO
CARTOLIBRERIE DEL COMPRENSORIO SAVONESE
NEGOZIO ASSOCIATO
SAVONA - v. Paleocapa, 40r Tel. e Fax **019.82.46.27**

ANTIQUARIATO A SAVONA
VILLA EUGENIA - P.zza Legino, 7
SAVONA (200 mt. uscita autostrada)
Tel. 019.860.947

Nella villa dei conti Naselli Feo
3000 mobili liguri ed europei in
ESPOSIZIONE PERMANENTE
entrata libera
orario 9/12,30 - 15/19
GRANDE DEBALLAGE
ultimi sabato, domenica e lunedì di ogni mese
OGNI MESE Sabato 26, Domenica 27 e Lunedì 28

DonnaIn
sono arrivate
le nuove collezioni
dell'inverno
SAVONA - C.so Italia, 134/r Tel. 809.092

IL TRILLO
CENTRO TIM
Telecom Italia Mobile
Via [illegible] - 019/935.047

LA STAMPA
SAVONA
E PROVINCIA

IL TRILLO
omni RIVENDITORE AUTORIZZATO
VARAZZE
[illegible] - 019/93

red.: Savona, p. Marconi 3/6, tel. 019.802.081 - Stampa In, tel. 019.263.910

Ruggeri tira le somme dei primi 100 giorni da sindaco alla Campanassa. Arriva l'Opera Academy

«Turismo e cultura per la mia Savona»

In primo piano cantieristica e cittadella telematica

SAVONA. Sindaco da 100 giorni. Carlo Ruggeri sceglie la «sala degli abàti» alla Campanassa per tracciare il primo bilancio. Qui si riunivano notabili [illegible] maggiorenti savonesi per decidere le sorti della città. E proprio «giunta delle decisioni» Ruggeri ama definire se stesso [illegible] i propri collaboratori. Parla di cambio generazionale, di bisogno di unità [illegible] concordia per governare Savona.

In quasi due [illegible] di colloquio [illegible] va a ruota libera su progetti e programmi, toccando uno dopo l'altro i nodi basilari di un mandato che non [illegible] annuncia facile per la giunta del 2000. Ci sono obiettivi (Polo nautico pr la cantieristica, cittadella telematica, il vecchio San Paolo, il Grande Priamar) e anche i primi risultati (l'Opera Academy di Renata Scotto che sceglie Savona e la collezione d'arte di Milena Milani che nobiliterà Palazzo Gavotti).

LA SITUAZIONE. «Cento giorni sono significativi - esordisce Ruggeri -. Possiamo già essere in grado di dire che [illegible] si può realizzare del programma e in che modo. La giunta in questi tre mesi abbondanti ha già pre[illegible] in mano i problemi più pres[illegible]nti e le grandi questioni su cui intende dare risposte concrete. Il Comune [illegible] Savona ha bisogno di lavorare in modo unito, in buon rapporto dialettico [illegible] tutte le componenti politiche. Ma bisogna saper prendere delle decisioni [illegible] questa sarà la giunta delle decisioni».

TURISMO E [illegible] «Abbiamo avviato una riconversione turistica - spiega il sindaco - e Sa[illegible] ha vissuto quest'anno un'estate straordinaria. La Pinacoteca ha fatto segnare il record delle 4 mila presenze. Da anni non si vedeva tanta gente nella vecchia darsena, sul Priamar, in centro. Savona in futuro punterà sull'arte, la cultura e la musica. Non vogliamo turismo chiassoso».

E ancora: «In quest'ottica posso annunciare che una nostra concittadina illustre, la cantante lirica Renata Scotto ha deciso di estendere [illegible] Savona la sede della Opera Academy di livello mondiale. La scrittrice Milena Milena donerà [illegible] Savona la propria raccolta di opere d'arte. Si tratta di una quadreria prestigiosa che nel [illegible] nobiliterà la nuova Pinacoteca [illegible] Palazzo Gavotti».

[illegible] Non c'è solo turismo nel futuro economico eco[illegible]. Ruggeri parla di prospettive nell'ambito portuale e artigianale. «Stanno maturando progetti importanti come il nuovo polo nautico per la cantieristica che seguiamo con la Port Authority. Abbiamo [illegible] ventina di imprese pronte a operare nel nostro scalo. Non solo. Per quanto riguarda gli insediamenti artigiani non dimentichiamo i 30 mila metri quadrati, per metà coperti, del nuovo polo delle aree ex Erg di [illegible] Stalingrado. Inoltre daremo incarico alla Ips di progettare la nuova cittadella telematica e il riutilizzo dell'ex Metalmetron».

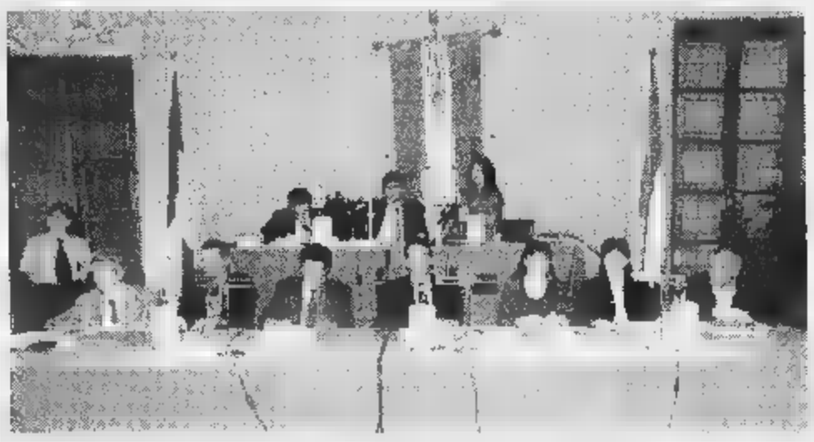

La giunta guidata da Carlo Ruggeri governa Savona da 100 giorni

[illegible] [illegible] «Abbiamo chiesto agli investitori (Campostano e Lega Coop in primo piano, ndr) di lasciare al Comune il compito di trattare con la Sovrintendenza - spiega il sindaco -. Dobbiamo partire da [illegible] punzo zero ma [illegible] nostro interesse che Orsa 2000 [illegible] realizzi. L'alternativa è che la proprietà scelga di ristrutturare i capannoni e questo lo vogliamo evitare».

[illegible] Maggioranza spesso divisa e vertenza nomine Carisa i due punti toccati ieri. «Vorremmo poter utilizzare meglio le competenze dei consiglieri - spiega [illegible]uggeri - ma ci sono troppi gruppi politici che creano divisione. Sulla Carisa una stilettata a Ricci: «Si [illegible] assunto una responsabilità gravosa con la nomina di Maiolo. Infatti [illegible] una scelta meno targata politicamente avrebbe avuto un appoggio più forte».

Paride Pasquino

Ex ospedale

Nasce la società per il recupero

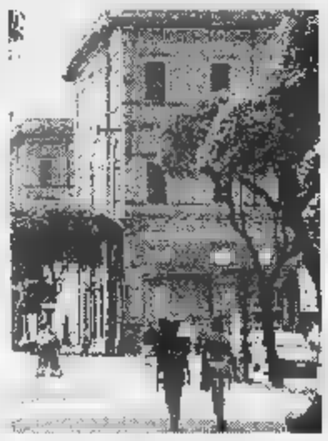

L'ex ospedale San Paolo

SAVONA. Verrà costituita nella primavera del '99 la società mi[illegible] per la trasformazione del vecchio ospedale San Paolo. Lo ha annunciato ieri mattina nel corso dell'incontro sui primi 100 giorni di amministrazione, il sindaco Ruggeri. Una svolta nella lunga e contradditoria vertenza che oppone da anni Comune e Asl per la proprietà dell'immobile.

Ma c'è di più. Il sindaco ha confermato che nei giorni scorsi il Comune ha presentato richiesta al Tribunale di sospendere l'iter giudiziario che avrebbe portato alla sentenza sulla proprietà entro al fine di settembre. «Abbiamo chiesto al giudice di soprassedere motivando la richiesta con [illegible] fatto che stiamo raggiungendo un accordo con l'azienda sanitaria». Comune e Asl potrebbero entrambi far parte della società [illegible]. Una soluzione che evita tempi burocratici lunghissimi. «Se ci fosse stata una sentenza, l'ente vincitore della causa non avrebbe più accettato [illegible] transazione. L'altro sarebbe stato costretto a ricorrere in appello e eventualmente in Cassazione. La causa si sarebbe protratta per oltre 10 anni - spiega Ruggeri - e l'immobile avrebbe continuato a degradarsi». [p. p.]

Piano urbano del traffico

I parcometri in piazza del Popolo per favorire l'uso degli autobus

SAVONA. Non poteva mancare, nella disamina dei primi cento giorni dell'amministrazione Ruggeri, la partita che si gioca sul terreno della viabilità e dei parcheggi. Un punto [illegible] tutti: [illegible] discussa trasformazione di piazza del Popolo in area di sosta completamente a pagamento.

Dice l'assessore al Traffico, Pietro Casaccia: «Stiamo cercando semplicemente di dare attuazione al piano urbano del traffico, uno strumento urbanistico che la precedente giunta ha approvato [illegible] al quale ha mostrato di [illegible] credere. L'indicazione di eliminare la sosta gratuita sull'area dell'ex stazione era già contenuta in quel piano». I tempi s[illegible] comunque brevi: entro i 6 mesi, anche se prima dei parcometri il Comune intende aprire una serie di parcheggi «di cornice», appena fuori dal centro.

«La linea della giunta è chiara - spiega Casaccia - Incentivare l'uso dei bus e, con [illegible] a pagamento favorire la rotazione delle auto e quindi fornire più parcheggi». E i pendolari, che trovano nel mega-parcheggio di piazza del popolo l'unico sfogo? «Le aziende, le banche, gli uffici potranno acquistare abbonamenti-parcheggio da fornire ai propri dipendenti», risponde Ruggeri.

Ci sono poi i parcheggi per i residenti. Una partita tutta da giocare [illegible] [illegible] la giunta sta valutando due tipi di soluzione: quella di una zona a traffico limitato (ztl) all'interno del [illegible]tro ottocentesco e quella dei «passi» nell'ottica di [illegible] futuro ampliamento della zona pedonale. [p. p.]

L'assessore [illegible] Traffico Pietro Casaccia

Macchina comunale lenta

La giunta investe nei computer e sul decentramento degli uffici

SAVONA. Decentramento, rapporti con i quartieri, servizi sociali. Per tutti [illegible]i programmi della giunta di Savona c'è un denominatore comune. L'informatizzazione. Nel corso della riunione di ieri mattina il sindaco Ruggeri ha denunciato una serie di problemi e ha individuato una linea strategica per risolverli.

«Amministrare una città non significa solo pensare ai grandi progetti di sviluppo. In questi primi [illegible]i di lavoro ho notato che il Comune fornisce purtroppo una risposta inaccettabile alle decine [illegible] segnalazioni che ogni giorni arrivano dai cittadini, dalle associazioni, dagli uffici decentrati nei quartieri. Le risposte della macchina comunale sono troppo lente».

Il vicesindaco Bartolo Berta, che ha la delega al decentramento, prosegue: «Una risposta può essere nel piano di informatizzazione che il Comune ha avviato. E' previsto un investimento di oltre 1 miliardo all'insegna della tecnologia. Alla fine l'amministrazione comunale avrà un rapporto di un computer ogni due dipendenti, tutti gli uffici saranno collegati tra loro e poi ancora con gli altri enti locali che fanno parte di "Liguria on line"».

Solo in un secondo tempo verrà attuato il progetto di decentramento per ripristinare l'anagrafe di quartiere. Analoghi i tempi per la riorganizzazione dei cinque distretti sociali che oggi corrispondono alle Circoscrizioni. Potrebbero essere ridotti [illegible] tre ma in sedi più idonee e con un migliore utilizzo del personale (assistenti sociali e domiciliari. [p. p.]

Il vicesindaco Bartolo Berta ha la delega al decentramento

Nasce un comitato

Aziende Paip dimenticate dal Comune

SAVONA. Anni [illegible] incuria e menefreghismo. Lo denunciano gli operatori dei Paip di Legino dopo anni di silenzio. Si è formato un comitato che rappresenta le circa 70 ditte che lavorano nell'insediamento artigiano di Legino e impiegano quasi mille dipendenti. Denunciano la mancanza di servizi di trasporto pubblico, aree in stato di abbandono totale, [illegible] pensate per ospitare servizi quali ristoranti e bar che il Comune si è dimenticato [illegible] costruire.

L'altra sera una delegazione del Comitato aziende Paip, guidata dal presidente Vincenzo Bornino è stata sentita dalla seconda commissione consiliare. Uno ad uno, i punti che hanno sollevato la rivolta degli artigiani sono stati esposti. Ora gli artigiani savonesi chiedono che i lo[illegible] problemi vengano portati all'attenzione del Consiglio comunale.

Spiega Vincenzo Bornino: «Siamo una delle poche risorse occupazionali della città ma le giunte che [illegible] sono succedute negli ultimi anni ci hanno completamente dimenticati. Si ricordano di noi solo quando paghiamo le tasse. Ci sono molti lotti del Paip mai assegnati, oppure concessi a fantomatici assegnatari che li gestiscono [illegible] prato verde, a discarica oppure a roveto. C'[illegible] rumenta dappertutto».

E rincara la dose: «Non parliamo poi di quei lotti in corrispondenza del Rio Molinero. Nel letto del torrente ci sono detriti enormi, tronchi d'albero che creano una grave situazione di pericolo».

Gli artigiani [illegible] Paip segnalano inoltre la mancanza di una linea di bus dell'Acts che raggiunga il polo di Legino, denunciano ancora l'insufficienza del servizio di spazzamento e raccolta rifiuti e numero di cassonetti, assolutamente inadatto pr 70 aziende.

Ma [illegible] accuse più pesanti sono per il Comune: «Abbiamo sempre pagato gli oneri di urbanizzazione ma non abbiamo mai visto asfaltatura dei cortili e dei raccordi, la manutenzione degli scarichi. Le aree collettive di servizi [illegible] bar ristorazione, sale riunioni [illegible] campi incolti come pure altri lotti che potrebbero diventare future attività produttive».

Una denuncia forte che forse già nel Consiglio comunale di domani [illegible] potrebbe essere riproposta, visto che il consigliere di Savona Europa Giancarlo Bertolazzi si è fatto portavoce delle istanze del comitato delle aziende che operano nell'insediamento Paip. [p. p.]

Allarme dopo che hanno travolto [illegible] bambina

Cinghiali lungo l'Aurelia nella zona di Portovado

VADO L. Allarme cinghiali [illegible] Vado Ligure: si avvicinano alle case, devastano le colture e in alcuni casi raggiungono addirittura l'Aurelia.

Giorni fa, [illegible] Portovado, una bambina tornava [illegible] casa in sella alla bici: all'improvviso è uscito dalla boscaglia un cucciolo di cinghiale che per poco non la travolgeva. La bimba se l'è cavata [illegible] [illegible] grosso spavento e qualche escoriazione che si è procurata cadendo dalla bici. Avrebbe potuto andarle peggio. Ieri mattina altri cinghiali [illegible] stati avvistati sulla alture della frazione.

«Così non si può andare avanti - dicono al Comando dei vigili urbani - ed è necessario trovare una soluzione al più presto. Proprio nei prossimi giorni avremo un incontro in Provincia, per cercare di studiare le opportune contromisu[illegible]. E aggiungono: «L'idea è di organizzare battute di caccia per catturare i cinghiali con gabbie e reti [illegible] poi liberarli in [illegible] boschive più interne e in un habitat migliore».

Ma come [illegible] è arrivati a questa situazione? La polizia municipale di Vado Ligure [illegible] ha dubbi. «Alcuni animalisti - spiegano i vigili - convinti di fare la [illegible] migliore, hanno adottato [illegible] [illegible] scorsi una femmina [illegible] cinghiale che si era trovata un rifugio tranquillo, nella boscaglia sopra Portovado, dove partorire i piccoli. Qualcuno ha incominciato a portare cibo all'animale e alla cucciolata». Proseguono [illegible]li agenti municipali: «Il risultato? I cinghiali hanno trovato un posto ideale, un vero paradiso, dal quale non hanno proprio nessuna intenzione di andarsene e, soprattutto, non hanno alcuna paura dell'uomo».

Ecco spiegato come mai, i branchi di cinghiali si spingono sempre più spesso vicino alle case, arrivando addirittura fino nell'abitato, come dimostrano le aiuole che vengono ripetutamente devastate. [c. v.]

L'incidente [illegible] corso Mazzini ad Albisola: I vigili ora cercano testimoni

Travolta e uccisa da un camion

La vittima è un'anziana che tornava dal mercato

SAVONA. Tornava dal mercato: un camion l'ha travolta mentre attraversava la strada, sotto gli occhi [illegible] decine di persone. Maria Ricci, 77 anni, originaria di Novi Ligure, che abitava ad Albisola Superiore in via Papa Giovanni XXIII, è morta [illegible] ore dopo, all'ospedale San Paolo, nonostante le cure disperate dei medici.

L'incidente mortale, sul quale la pretura ha aperto un'inchiesta, è avvenuto ieri mattina alle 8,45 in corso Mazzini ad Albisola Capo, davanti all'agenzia della Carisa. Secondo i primi rilevamenti dei vigili urbani, Maria Ricci attraversava la strada (non è ancora chiaro [illegible] sulle strisce) quando è sopraggiunto [illegible] camion frigorifero (trasportava frutta [illegible] verdura) guidato da un milanese, Ettore R., 32 anni, che ha tentato inutilmente una disperata frenata.

L'urto è stato violento. L'anziana è stata scaraventata sull'asfalto e ha battuto violentemente la testa. La donna, che subito non ha perso conoscenza, è stata soccorsa da alcuni passanti che hanno chiesto l'intervento dell'ambulanza della Croce Verde, mentre dal San Paolo è uscita l'automedica. Poi il trasporto [illegible] ospedale. Maria Ricci [illegible] morta tre ore dopo. Le lesioni interne non le hanno dato scampo.

Il giudice della pretura, Daniela Veglia, ha aperto un'inchiesta per chiarire [illegible] precisione la dinamica dell'incidente. Ha disposto il sequestro del camion e l'autopsia, che verrà eseguita nei prossimi giorni.

Intanto i vigili urbani di Albisola Superiore, che ieri pomeriggio sono stati impegnati nei rilievi tecnici, stanno cercando testimoni per ricostruire l'accaduto.

Un compito per ora [illegible] facile. Molte persone hanno assistito all'incidente, ma fino [illegible] ieri sera nessuno si era ancora presentato al Comando della polizia municipale [illegible] raccontare quello che [illegible] successo. [c. v.]

Maria Ricci, la vittima dell'incidente

IL TEMPO IN LIGURIA

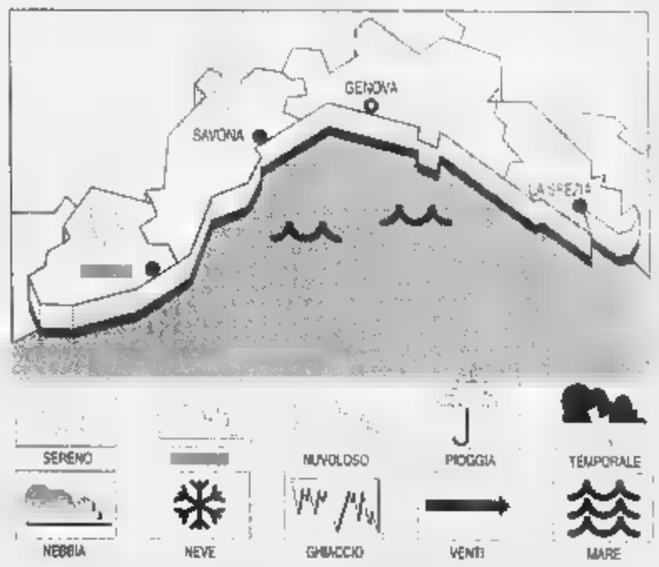

[illegible] **PREVISTO** [illegible] **OGGI.** Prevalenza di schiarite con saltuari passaggi nuvolosi medio alti. **Tempo previsto per domani.** Condizioni di tempo buono e soleggiato, annuvolamenti pomeridiani.

[illegible] **DI** [illegible]. Temperatura del mare 22,5 °C; umidità relativa [illegible]; pioggia 0 mm; [illegible] Est, velocità [illegible] km/h. Cielo poco nuvoloso; mare mosso; pressione barometrica 1010 mb (tendenza: diminuzione).

TEMPERATURE DI IERI

Genova	max **22**	min **15**
Savona	max **22**	min **15**
Imperia	max **23**	min **15**

[illegible] **A IMPERIA**

Max: **26**; [illegible]: **20**; temp. mare **22,5° C**

Il **Sole** sorge alle 7,08 e tramonta alle 19,35. La **Luna** [illegible] leva alle 3,42 e [illegible] alle 16,05 (fase calante).

Dati gentilmente forniti dall'Osservatorio meteorologico del Comune [illegible] Imperia e [illegible] Centro Meteo Mursia di Portolino.

Operazione da 4 miliardi per 123 posti auto e con uno spazio verde attrezzato

Campi da tennis sfrattati dai box

Licenza edilizia per il progetto di via Mentana

SAVONA. Oltre 120 parcheggi sotterranei al posto dei campi da tennis. Il Comune ha firmato la concessione edilizia alla Cooperativa edile di Voghera che ha acquisito l'area dell'ex tennis club Calabria in via Mentana. Il cantiere partirà tra una decina di giorni, i lavori dureranno poco meno di 2 anni.

Gli ingredienti fondamentali [redacted] questo progetto privato, i cui lavori sono stati commissionati alla ditta «Vipp» di Verona sono due: lo scavo (2 piani su via Mentana, 3 sulla parte più alta della collina) e la superficie che apparirà come un parco verde dotato di percorso pedonale.

Ieri mattina nel [redacted] di una conferenza stampa in Sala Rossa l'assessore all'Urbanistica Massimo Zunino [redacted] l'architetto capo del Comune, Luciano Campagnolo, hanno illustrato le procedure che hanno portato alla concessione. Erano presenti anche tecnici della CoopEdil di Voghera.

Zunino e Campagnolo [redacted] sono soffermati soprattutto sulle lunghe verifiche progettuali. «La legge prevede 85 giorni di tempo per firmare la concessione. Ne abbiamo impiegati 1400 proprio per le lunghe verifiche sulla sicurezza. Il progetto [redacted] stato esaminato [redacted] volte dalla commissione edilizia».

In effetti il progetto aveva in più di un'occasione mobilitato gli abitanti del quartiere. «Si tratta di un intervento sicuro - ha detto l'assessore Zunino - che segue la linea di tendenza delle autorimesse interrate che da tempo caratterizzano Savona. Ce [redacted] già 17». I geologi hanno dovuto lavorare parecchio per studiare un tipo di scavo a strati con massicce opere di contenimento. Anche perché la collina risente di infiltrazioni d'acqua provenienti da un laghetto in zona Cappuccini. A ogni buon conto gli investitori hanno sottoscritto una copertura assicurativa per eventuali danni con un massimale di 10 miliardi.

Il progetto prevede comunque un investimento di oltre 4 miliardi. I posti auto (ampi e alcuni soppalcabili) saranno 123 e saranno venduti a cifre variabili tra i 57 e i 65 milioni.

Suggestiva la soluzione progettata per la superficie. Il silo [redacted] scavato nella collina. La collina diventerà uno spazio verde attrezzato. [p. p.]

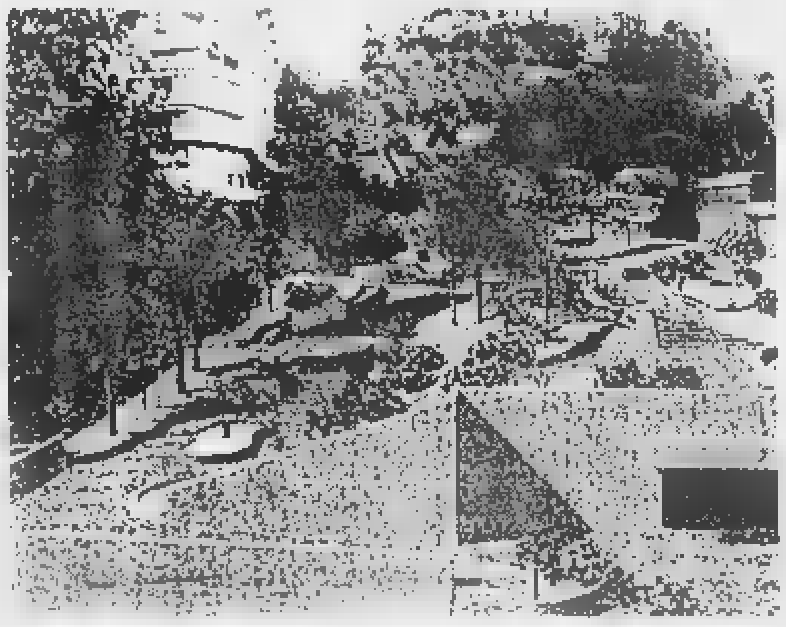
I lavori, che partiranno tra dieci giorni, dureranno 2 anni

Un quartiere senza negozi

Mongrifone, chiude il «Gulliver» La Circoscrizione già mobilitata

SAVONA. «Salvate l'unico negozio del quartiere». Il grido d'allarme parte dalla Terza Circoscrizione, che si [redacted] fatta promotrice della richiesta di un [redacted]mitato di abitanti della zona di Mongrifone. Sta per chiudere il supermercato «Gulliver» di via Tissoni e, visto [redacted] tourbillon di licenze che negli ultimi mesi hanno sconvolto il tessuto commerciale cittadino, non sarebbe nulla. Il problema arriva quando si fanno i conti dei negozi presenti tra via Tissoni e [redacted] Fontanassa: nessuno.

Si tratta di una zona con molti problemi, in cui edilizia residenziale pregiata e urbanizzazione selvaggia convivono con non poche difficoltà. La chiusura annunciata del «Gulliver», che trasferisce la propria licenza in un altro spazio alle Fornaci, rischia di privare il quartiere dell'unico punto in cui fare la spesa.

Per questo [redacted] mossa anche la Terza Circoscrizione. Spiega il presidente Giovanni Burzio: «Il problema esiste ed è di quelli da non sottovalutare. Non si tratta solo della chiusura di un supermercato, ma esiste il [redacted]more fondato che possa essere cambiata la destinazione della struttura. Ovviamente gli abitanti della [redacted] si [redacted] rivolti a noi affinché ci facessimo carico di questo problema. Il quartiere non può permettersi di restare senza negozi».

Accanto alla preoccupazione sollevata nel quartiere per il futuro occupazionale dei dipendenti, c'è anche incertezza sulla destinazione. C'è chi parla di un gruppo imprenditoriale interessato a rilevare [redacted] locale e trasformarlo in una discoteca. «Un quartiere come Mongrifone non può restare senza un negozio. Lo spazio lasciato libero dal Gulliver non potrà essere destinato ad altro se non [redacted] struttura commerciale, meglio [redacted] alimentaristica. Su questo la posizione della Circoscrizione [redacted] assolutamente determinata», conclude Burzio. [p. p.]

NOTIZIE FLASH

Sempre grave [redacted] pensionato ferito nell'incidente

Sono sempre gravi le condizioni [redacted] Dario Olliveri, 76 anni, il pensionato residente in via Barba, [redacted] Zinola, che l'altra sera è rimasto coinvolto in un incidente in via Nizza, davanti alla concessionaria «Auto Quadrifoglio». L'uomo, che ora è ricoverato nel reparto di rianimazione, era alla guida [redacted] una Fiat Panda che si è scontrata, per cause in via di accertamento da parte dei vigili urbani, con una Peugeot 105 condotta [redacted] Massimo Laurenzana, [redacted] anni, di Quiliano. Quest'ultimo guarirà in 25 giorni. [c. v.]

Cade [redacted] un albero: ricoverato al San Paolo

Silvio Borreani, 71 anni, abitante a Sassello è stato ricoverato ieri mattina al San Paolo, per le conseguenze della caduta da [redacted] albero. L'episodio è avvenuto nella frazione di Palo. L'uomo, che è stato poi soccorso dai militi della Croce Rossa di Sassello, ha riportato un trauma cranico [redacted] altre fratture. Ora è ricoverato nel reparto di traumatologia. Secondo la prognosi dei medici, guarirà in un mese. [c. v.]

Colombi massacrati a bastonate nel centro storico

Massacrano a bastonate alcuni colombi e un gatto. Il grave episodio è avvenuto l'altro pomeriggio in via Spinola nel centro storico, protagonisti due ragazzini (pare stranieri) che sono stati poi identificati dai vigili urbani e dai volontari dell'Enpa. Data la minore età, sono riusciti ad evitare una denuncia per maltrattamento di animali. [c. v.]

[redacted] CLUB

Eletto il nuovo consiglio direttivo

Si è insediato nei giorni scorsi il nuovo Consiglio direttivo per l'anno sociale 1998/'99 del Lions Club Savona «Host». Giovanni Grossi Bianchi è stato eletto presidente; Riccardo Costa è il past president; Mario Faccio 1° v. president; Mauro Vanara 2° v. president; Riccardo Rampazzo, segretario; Sandro Soravia tesoriere; Alessandro Bosi cerimoniere; Edoardo Celentano censore; Giuliano Boninsegni, Paolo Palmieri, Gianni Viazzo consiglieri; Giammario Moretti pres. [redacted]. soci; Giuseppe Burchi, Remo Lequio revisori dei conti. [c. v.]

Cambio di gestione al bar «Cucciolo»

Cambio [redacted] gestione al bar Cucciolo in [redacted]ia Paolo Boselli. Nel locale, che di recente è stato completamente rinnovato, si possono gustare aperitivi di ogni tipo [redacted] squisite colazioni, preparate da Maria e Patrizia. [c. v.]

Parla Rinnovamento

[redacted] polemiche

VARAZZE. Il progetto dell'ex colonificio tornerà [redacted] discussione domani sera al palasport di Varazze nel corso di un'assemblea pubblica indetta dal sindaco Giovanni Busso alla quale prenderanno parte anche alcuni tecnici.

Non si placano intanto le polemiche dopo l'approvazione del Consiglio comunale, con il voto contrario dei due esponenti del ppi, Carletto e Parodi.

Nel dibattito seguito al Consiglio, incentrato soprattutto sullo scontro tra i vertici provinciali [redacted] Forza Italia e il sindaco, si inserisce anche Rinnovamento italiano. Ieri in una nota, il coordinatore varazzino Andrea Valle, ha posto nuovamente l'accento [redacted] problemi ambientali. «Il Comune [redacted] ha preso nella giusta considerazione il grave pericolo idrogeologico cui è esposta l'area del torrente Teiro». Valle chiede l'intervento della Regione, in particolare ai tecnici dei Servizi di assetto idrogeologico, protezione civile, valutazione di impatto ambientale. [p. p.]

Ieri in commissione Pastore (Croce Bianca) attacca l'Asl. Ecco il Collegio dei primari

Il Comune recluta anche le «croci»

Consiglio sui problemi della sanità a metà ottobre

SAVONA. Il Comune «recluta» pubbliche assistenze e tribunale del malato e trasforma il Consiglio monotematico sui problemi della sanità savonese in un'assemblea aperta a più voci. Ieri [redacted] commissione consiliare [redacted] stati sentiti il presidente della Croce Bianca, Aldo Pastore, il presidente del Tribunale del Malato di Savona, Ezio Vallana, esponenti di Croce Verde e Croce d'oro.

[redacted] Pronto soccorso e Sert al centro dell'incontro di ieri sera. Aldo Pastore, presidente della Croce Bianca - invitato dai commissari alla riunione per fornire una testimonianza sui problemi che incontrano le pubbliche assistenze nei rapporti con il pronto soccorso - ha accusato l'Asl di non rispettare le convenzioni.- Un problema in passato sollevato già pubblicamente dal coordinamento delle «croci». Inoltre Pastore ha auspicato l'attivazione dei distretti socio-sanitari; ha riferito - [redacted] proposito del famoso centro di primo soccorso in città alternativo a Valloria - che la Croce bianca aveva allestito lo[redacted]li di [redacted] proprietà in corso Tardy [redacted] Benech spendendo 20 milioni. Locali totalmente inutilizzati e mai presi in considerazione. Ezio Vallana, presidente del Tribunale del malato, parlando delle assunzioni e dell'organico dell'Asl, ha denunciato il mancato rispetto delle normative nazionali dei piani triennali.

Si è parlato anche di Sert. Riemerge in commissione consiliare l'orientamento con suggerire all'Asl di trasferire il Sert in ambito ospedaliero.

[redacted] L'azienda sanitaria si arricchisce di un nuovo soggetto. E' stato costituito il Collegio dei primari dell'ospedale San Paolo. Il presidente è Renzo Mantero, il suo vice è il primario di Medicina Giorgio Menardo. Segretario-tesoriere il responsabile della Radioterapia Corrado Marziano. Due i consiglieri: Paolo Bartolini (Rianimazione) e Antonino Leonardi (Neurologia).

[redacted] Ieri la Regione ha chiarito a distanza di tempo la questione sollevata dal sindacato dei medici generici sull'attribuzione delle quote di contributi sulla base del numero dei mutuati. «L'assegnazione alle Regioni delle quote - ha detto - avviene calcolando il numero dei residenti a prescindere dal fatto che i cittadini effettuino o meno la scelta del medico di medicina generale. Le Asl comunque sollecitano costantemente i comuni a segnalare i movimenti della popolazione per l'aggiornamento dell'anagrafe sanitaria». [p. p.]

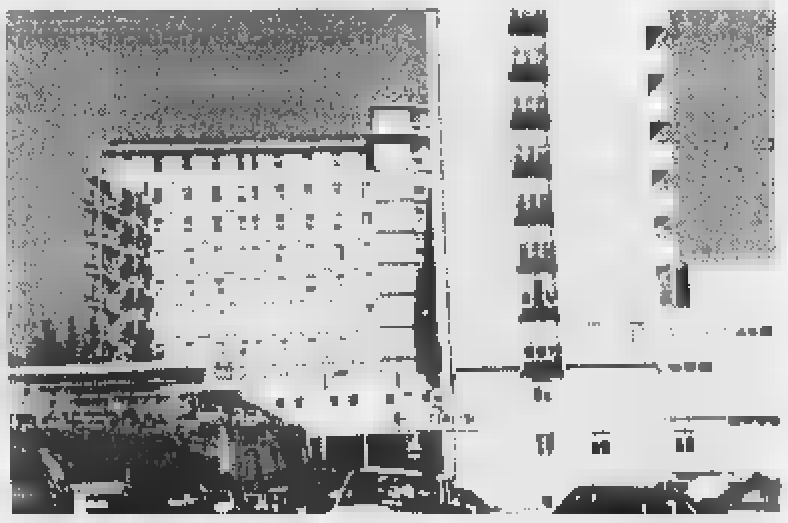
E' stato costruito nei giorni scorsi il Collegio dei primari dell'ospedale San Paolo

Due rinvii a giudizio per contrabbando

Per il gasolio «pirata» diportisti [redacted] guai

SANREMO. Due rinvii a giudizio e altrettanti proscioglimenti per i rifornimenti di gasolio esentasse sulla «bettolina» che incrociava al largo [redacted] acque territoriali di Sanremo. L'udienza preliminare di ieri mattina, davanti al giudice Eduardo Bracco, ha ridimensionato gli addebiti della procura limitando le contestazioni d'accusa al solo contrabbando semplice e vedendo cadere quelle, più gravi, di frode fiscale. La questione approderà in tribunale a Sanremo il 15 aprile. Il rinvio [redacted] giudizio, inoltre, riguarda soltanto i diportisti che avevano firmato la fattura della «Spyro F», la piccola petroliera battente bandiera maltese che [redacted] stata noleggiata dalla società di bunkeraggio savonese [redacted] Mare» per vendere il gasolio al competiti[redacted] prezzo [redacted] lire al litro.

In tribunale, per la sola accusa di contrabbando semplice, dovranno comparire Oscar Bianchera, 47 anni, di Sanremo, e Andrea Bolla, 48 anni, [redacted] Arma di Taggia. Sarebbero loro [redacted] firme trovate dalla Guardia di Finanza nella contabilità legata [redacted] «distributore galleggiante» nell'ambito dell'indagine che era stata avviata nell'estate del '97. Proscioglimento, [redacted] parere favorevole del pubblico ministero Gagliano, per i titolari degli yacht Luigi Sacco, 50 anni, torinese, [redacted] Alessandro Bolla, [redacted]6 anni, residente ad Arma di Taggia.

I diportisti alle prese con i guai giudiziari sono entrambi assistiti dall'avvocato Marco Andracco: «Si tratta di una materia nuova in campo penale. Il processo permetterà di chiarire molti aspetti, di sollevare problemi legati non soltanto alle vendite fuori dalle acque territoriali». Il tribunale, in particolare, si dovrà esprimere su un'ipotesi di contrabbando controversa, in una materia scarsamente [redacted]golamentata visto che il gasolio imbarcato dagli yacht nel rifornimento in alto mare sarebbe stato utilizzato esclusivamente per diporto e non per [redacted] rivenduto o per eventuali speculazioni.

In procura, intanto, risulterebbero agli atti altri procedimenti penali a carico di diportisti sanremesi che anche nei mesi scorsi, prima dell'ultimo clamoroso blitz della Guardia di Finanza, [redacted] erano rivolti alla «bettolina». [g. ga.]

AL GIORNALE

Un grazie all'ideatore del «Savona Goal»

Dicono che in Cielo coloro che con passione hanno fatto qualcosa per gli altri si ritroveranno a farlo. Se il detto è vero, sicuramente ci si incontrerà a programmare risultati di calcio con una persona di Savona: Nanni De Marco. Non è per piaggeria, ma credo di interpretare il pensiero di tutti i suoi amici nel dire che in questo 33° «Savona Goal» un grazie gli sia dovuto. Da ragazzi non [redacted] aspettava che il giorno dell'uscita [redacted] «Riviera Notte» per confrontare i risultati delle gare in schedina, le classifiche [redacted] i pronostici per la settimana successiva. Formava[redacted] delle vere [redacted] proprie squadre per sconfiggere i pronosticatori più esperti. Nel «Master» del '65-'[redacted] rimanemmo delusi per la vittoria [redacted] Beppe Furino. Il nostro «eroe», Valentino Persenda, fu secondo per una manciata di voti: e poi tutte le altre iniziative che «l'uomo della Balilla» ci offriva. Ha ragione Roberto Baglietto a dire che il pallone non ha angoli nè spigoli. Forse anche per questo oggi rimane l'amico più [redacted] per i giovani, che pur vedono scomparire dalla città i campetti [redacted] quartiere mentre gli adulti non [redacted] decidono ad aprire gli occhi per offrire spazi più ampi alle nuove generazioni. «I amixi vei son comme e mosche gianche» dice un antico proverbio ligure: caro Nanni, a nome di tanti, sprona ancora una volta chi non ha orecchie per intendere [redacted] far sì che lo sport vero sia sempre elemento [redacted] forza trainante verso la socialità e la comprensione più genuina e spontanea. Il tuo contagio si propaghi sempre più, di certo sarà benefico ancora negli anni a venire.

Mauro Teresio Ciarlo, Savona

Franceschini, [redacted] «di [redacted]

Scrivo in riferimento all'articolo «Franceschini, [redacted] re torna ad Albisola» dell'11 settembre scorso, firmato r. bg.

Sono amico di Walter Boj, titolare dell'omonimo studio d'arte [redacted] cui Edoardo Franceschini [redacted] è fermato a lavorare, quindi penso [redacted] non essere frainteso nelle finalità di questa mia. Franceschini, artista catanese riconosciuto, è stato in Albisola nel 1990 dove, presso la fornace San Giorgio, realizzò alcune ceramiche di cui una, in particolare, fu esposta alla grande mostra «Albisola gli artisti & la ceramica». Ancora nel '94 Franceschini e [redacted] Albisola, dove presenta le sue opere al Circolo Culturale Balestrini di via Isola. Ancora Edoardo Franceschini [redacted] 7 maggio '94 presenta le sue opere in ceramica presso lo studio Walter Boj. Non [redacted] da quali fonti l'autore dell'articolo abbia assunto informazioni, ma sembra evidente che le ultime apparizioni albisolesi di Edoardo Franceschini [redacted] possano ricondurre [redacted] un passato assai più recente che [redacted] vent'anni [redacted]. Albisola è vitale, nodale nell'ambiente ceramico artistico [redacted] artigianale. Le tante iniziative culturali, gli artisti che vi lavorano e risiedono, le fabbriche artigiane, [redacted] cui non [redacted] dilungo certo, ne sono testimonianza indiscutibile. Il [redacted] fuorviante, unitamente al denigrare velatamente le vicende attuali albisolesi, fanno apparire l'articolo non proprio in sintonia con il livello de «La Stampa», giornale di cui [redacted] un fedele lettore.

Tullio Mazzotti, Albisola

Scrivere [redacted] La Stampa, piazza Marconi 3/6, Savona
Per i fax: 019/810.971

NUMERI UTILI

[redacted] [tutta [redacted] provincia]

118 Savona Soccorso

GUARDIA MEDICA

Notturna (dalle [redacted] 20 alle ore 8), prefestiva [redacted] e festiva (dalle [redacted] 14 del sabato alle ore 8 del lunedì):
Distretto Savona: tel. n. [redacted] **(da [redacted] a Spotorno).**
Distretto Pietra Ligure: tel. num. ver. 167.556 [redacted] **(da Noli a Borghetto).**
Distretto [redacted] Albenga: tel. [redacted] v. 167.556.688 **(da Ceriale a Andora).**
Distretto di Cairo Montenotte [redacted] Valbormida: tel. n. v. 167.556.688.

FARMACIE DI TURNO

SAVONA
Sono di turno dalle ore 8,30 alle 19,30:
Centrale, [redacted] Italia 9, tel. 850.518.
Mongrifone, via Don Minzoni 24, [redacted] 805.895.
Piemontese, via Torino 77, [redacted] 820.602.
Il servizio notturno [redacted] garantito dalle 19,30 alle 8,30 dalla farmacia:
Dalla Famera, corso Italia 153, tel. 019 827.202.
Sono inoltre reperibili:
ALASSIO
S. Ambrogio, via L. da Vinci 56, telefono 645.164
ALBENGA
Vadino, via Piave 24, [redacted].
ALBISSOLA [redacted]
Fontana, [redacted] Bigliati 24, telefono 019-481.515.
ALBISOLA SUPERIORE
Albi 3, [redacted] Saettone 76, tel. 489.242.
[redacted]
Franchi, via Colombo 15, telefono 970.038.
CAIRO [redacted]
Rodino, via Portici 31, telefono 505.454.
[redacted]
Comunale, via Aurelia 146, tel. [redacted].
[redacted] LIGURE
Comunale, via Ghiglieri [redacted] (Marina), telefono [redacted].
[redacted]
San Giovanni, via Garibaldi 151.
MILLESIMO
Cigliuti, piazza [redacted], telefono 564.017.
[redacted]
Monte Ursino, [redacted] Italia 10, telefono 019-748.836.
[redacted]
Citriniti, p. Colombo 1, tel. 019-745.342.
[redacted] LIGURE
Finadri, via Montaldo 14, telefono [redacted].
VADO [redacted]
Scarsi, via Gramsci 62, tel. 880.164.
[redacted]
San Nazario, piazza XXIV Maggio 11, tel. [redacted].

STATO CIVILE

SAVONA 16 SETTEMBRE
[redacted] Riccardo Vigna.
MORTI. Margherita Rattalino, [redacted] 82 anni, residente ad Albisola Superiore in via Mameli; i funerali si svolgeranno questa mattina alle 8,45 nella chiesa [redacted] San Nicolò [redacted] Albisola Superiore.

Maria Romano ved. Fonta, di 87 [redacted], abitante a Savona i via Santuario; i funerali si svolgeranno questa mattina alle 9,45 [redacted] chiesa parrocchiale di San Dalmazio [redacted] Lavagnola, seguirà trasporto della salma [redacted] cimitero di [redacted].

Federico De Maestri, di [redacted] anni, abitante [redacted] Spotorno; trasporto diretto previsto per questa mattina al cimitero di Albissola Marina.

Zefferino Cazzola, [redacted] 74 anni, residente [redacted] Savona. I funerali [redacted] svolgeranno questa mattina alle 8,45 nella chiesa dei Salesiani, seguirà trasporto [redacted] cimitero di Zinola.

ATTIVITA' [redacted]
Richiesta di personale [redacted] lavoro da parte del Comune di Sa[redacted] che richiede l'assunzione a tempo determinato (3 mesi) [redacted] un assistente sociale incaricato. Richiesto il diploma specifico e l'iscrizione all'albo professionale. La data fissata per la selezione è il 22 settembre.

DA NON PERDERE

[redacted]
Il fascino di Le Corbusier

Proseguirà fino al giorno 20 al terminal crociere del porto vecchio la mostra dedicata al design di Le Corbusier, uno dei più grandi architetti [redacted] urbanisti del '900. La mostra, che raccoglie mobili, disegni, illustrazioni e fotografie, è stata organizzata da Cassina, Ordine provinciale degli Architetti, Comune e Autorità portuale. [p. p.]

[redacted]
Ostriche e crostacei

«Ostriche, crostacei [redacted] vino». Questo il tema dell'incontro conviviale proposto per giovedì [redacted] dall'associazione socio-culturale «Spazio Vivo» al club La Playa di via Nizza. Si tratta di un gioco del piacere di degustazione e abbinamento di tre portate con tre vini condotto da Vincenzo Ricotta, Patrizia Pirotto e Paolo Tonti, soci di Spazio Vivo [redacted] appartenenti alla condotta di Savona dello «Slow Food». Quota di partecipazione fissata a 85 mila, inizio alle 20,45. [p. p.]

Ambientalisti all'attacco degli enti locali. Ricorso alla Comunità europea

Fumo nero dalle ciminiere Enel

Nuovo allarme alla centrale di Vado Ligure

VADO L. «Saranno state all'incirca le 19,30 dell'altra sera quando le ciminiere dell'Enel hanno eruttato altro fumo nero», denuncia Giuliano Tranquilli, consigliere comunale di minoranza ■ Vado Ligure, da sempre in trincea sul problema inquinamento.

Insomma, l'inconveniente che aveva già allarmato molta gente, ■ è ripetuto ■ una settimana circa di distanza dalla prima segnalazione. L'Enel aveva spiegato l'accaduto con problemi legati all'avviamento sperimentale, a gasolio, di un gruppo. ■ non ■ andato oltre, lasciando ufficialmente insoddisfatti Provincia e Comuni di Vado Ligure e Quiliano, suoi interlocutori naturali, al termine dell'incontro appositamente convocato di lunedì scorso.

«Per uno come ■ che si occupa di teatro - commenta con sarcasmo Giuliano Tranquilli - ho l'impressione che dall'incontro di lunedì sia scaturita una bella commedia, anzi una farsa perché non comprendo come i tre enti locali possono imporre all'Enel garanzie sugli impegni non rispettati quando di fronte al ricorso in Consiglio di Stato, presentato da Legambiente ■ Italia Nostra i legali della Provincia e dei Comuni ■ Vado e Quiliano si sono schierati apertamente con quelli dell'Enel per il contro ricorso. Vale ■ dire Enel ed enti locali sono una sola cosa».

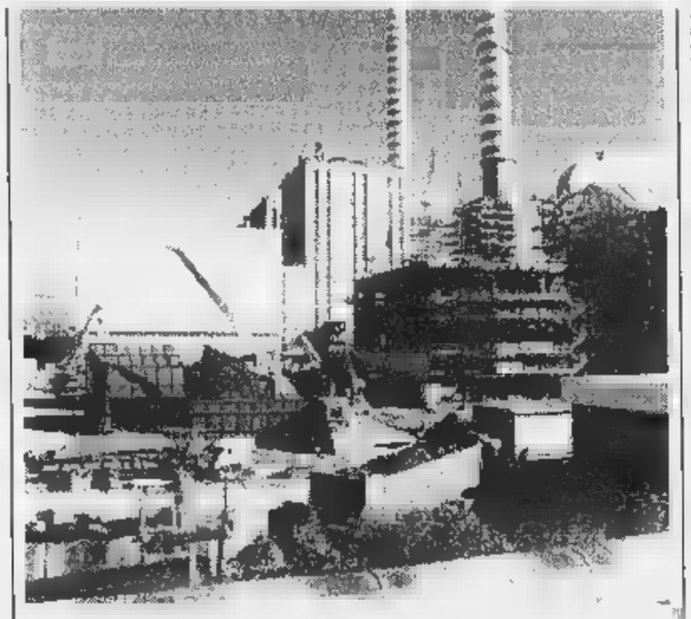

La centrale termoelettrica Enel di Vado Ligure è in fase di ristrutturazione

E Tranquilli continua: «Intanto a Vado, dopo il nuovo episodio di fumo nero dalle ciminiere, nessun Consiglio comunale è in vista per affrontare l'argomento e per informare le minoranze sull'esito del recente incontro».

A proposito di ricorsi: gli ambientalisti meditano di rivolgersi alla Comunità europea. Lo annuncia Marco Costantino, capogruppo dei Verdi in Consiglio provinciale e passato all'opposizione proprio per tutte queste ragioni.

Dice Costantino: «Il problema della centrale termoelettrica Enel di Vado appare sempre più irrisolto. Anche Lega ambiente e Italia Nostra hanno presentato ricorso al Tar e al Consiglio di Stato per chiedere il Via, valutazione d'impatto ambientale considerato che il mega impianto sorge ■ pieno centro abitato. Ora pensiamo di chiedere l'intervento della Comunità europea. I nostri vertici stanno valutando l'iniziativa».

L'impianto di Vado è ■ centro di imponenti lavori di ristrutturazione, che nelle intenzioni dovrebbero attenuare i fenomeni d'inquinamento da tempo denunciati, e non solo dagli ambientalisti. Ma i primi risultati non sembrano essere incoraggianti e non c'è da stare allegri, considerato che l'Enel continua a ritenere molto improbabile, per gli alti costi, il ricorso al metano.

Non più tardi di qualche giorno fa Carlo Giacobbe, vice presidente della Provincia ha dichiarato testualmente: «Se entro un ■ non giungerà da parte dell'Enel la garanzia che gli impegni verranno rispettati, gli enti locali ■ riservano di mettere in atto tutte le iniziative volte a ottenere questo risultato, anche se ciò significherà mettere in discussione la possibilità stessa per la centrale di Vado Ligure di produrre energia elettrica». Non resta che aspettare.

Ivo Pastorino

Desolforatori

Savona invasa da 9 mila camion

SAVONA. Tra le enormi strutture che stanno sorgendo attorno alla centrale Enel di Vado Ligure ci ■ i desolforatori (abbattono l'anidride solforosa). Sono impianti destinati a rendere meno inquinanti i fumi provenienti dai gruppi a carbone e olio combustibile.

Un'operazione di filtro piuttosto complessa e che produce un quantitativo enorme di scorie industriali (gesso) destinate ai cementifici. Savona ha di che preoccuparsi, visto che l'Enel intende utilizzare il porto come punto di imbarco del gesso: 90 mila tonnellate annue, che interessano un cementificio inglese. La Provincia ha dato parere negativo, ma c'è di che stare con gli occhi aperti.

Su Savona si rovescierebbe, nell'arco di un anno, un traffico di circa ■ mila camion carichi di gesso, da stoccare in ■ capannone dell'ex Italsider. Un progetto che ha fatto rizzare i capelli agli ambientalisti, e non solo. [i. p.]

Carabinieri bloccano cinque algerini

Malpasso, la gang è finita in carcere

Proseguiranno anche nei prossimi fine settimana i controlli antimalavita al Malpasso

FINALE L. E' forse finita la lunga parentesi di illegalità al Malpasso di Finale: i carabinieri hanno arrestato tutti gli algerini che avevano scelto il tratto di litorale diventato terra di nessuno, per derubare gli automobilisti. In cella ieri sono stati tutti condannati in pretura) sono finiti cinque algerini, bloccati sul lungomare di Finale dopo aver letteralmente «svuotato» alcune auto in sosta.

Si tratterebbe degli stessi soggetti, protagonisti durante l'estate di vari episodi (furti, aggressioni, intimidazioni) avvenuti ■ luglio ■ agosto. Tra l'altro, un turista milanese che cercava di «difendere» la propria moto presa di mira dai ladri, era stato aggredito e ferito alla schiena con una taglierina. L'aggressore, un extracomunitario, non era stato identificato. Solo nelle ultime due settimane algerini e marocchini che si erano da tempo attendati al Malpasso sono stati individuati ■ tenuti discretamente sotto sorveglianza.

Li hanno bloccati pochi ■ nuti dopo l'ultimo «colpo»: si erano impadroniti di autoradio e vestiti lasciati nelle auto gravemente danneggiate. Nei mesi scorsi, soprattutto nel periodo di Ferragosto, il Malpasso era stato al centro di gravi episodi dal droga party, alla creazione di tendopoli abusive, vanamente contrastate da Capitaneria, carabinieri, polizia, Finanza e Vigili urbani di Finale. La sorveglianza delle forze dell'ordine, comunque, proseguirà anche nei prossimi fine settimana. [a. r.]

Può anche contribuire a rendere meno pericolose le strade

Rally, un corso per «navigatori» varato dalla scuderia Farfallina

ROCCAVIGNALE. Un corso gratuito per diventare navigatore di rally. L'iniziativa, la prima del genere in Val Bormida, è della scuderia cengese «Farfallina Corse» di Antonella Frogiero e Mauro Patetta, nata nel maggio dello scorso anno.

Un'autentica scuola per quanti amano le quattro ruote, che ha come obiettivo non solo quello di «forgiare» nuovi navigatori, ma anche e soprattutto quello di insegnare ■ guidare con maggior prudenza, evitando incidenti. ■ la Val Bormida di incidenti, il più delle volte mortali, a causa dell'alta velocità ■ del mancato rispetto della segnaletica, purtroppo ne conta ■ decine.

Un'occasione per ■ in maniera più approfondita il magico mondo rallistico, che da sempre affascina persone di ogni età, ma anche un'opportunità magari per «ripassare» il codice della strada. Insomma, amare il rally, non significa tentare di emulare i grandi campioni senza però avere alle spalle una lunga e buona preparazione.

Auto da rally sulle strade valbormidesi

Accedere ai segreti delle quattro ruote non è cosa ■ tutti i giorni e, soprattutto, non alla portata di tutte le tasche. Quindi, quale migliore opportunità di quella offerta dalla «Farfallina Corse»?

Le lezioni, in totale 12, prenderanno il via a partire dal 6 ottobre per concludersi ■ ■ febbraio del prossimo anno. Il corso verrà tenuto al «Drink Bar» di Valzemola, frazione di Roccavignale. Non solo, ma i promotori hanno già preso contatti con l'amministrazione comunale che ha dato parere favorevole alla richiesta di far effettuare l'esame conclusivo lungo l'ex strada statale che attraversa ■ il centro del paese. Gli aspiranti navigatori, dopo tanta teoria, potranno così mettere in pratica quanto imparato misurandosi lungo il tracciato a bordo dell'auto di gara «Fiat Uno 70», naturalmente di proprietà della giovane scuderia.

Ma non è finita. Perché, come in qualsiasi competizione che si rispetti, il primo classificato, ■ in questo caso il migliore, ■ aggiudicherà, come premio, l'iscrizione al «Rally Club Valbormida».

Tradizionali coppe, invece, a chi si piazzerà al secondo ■ al terzo posto.

Lucia Bariocco

Sbarrato l'accesso ai piazzali dove albanesi e nigeriane si appartano con i clienti

«Via le prostitute da Vado Ligure»

Nuove drastiche misure per allontanare le lucciole

VADO L. Come scoraggiare la presenza di prostitute? Che fare per tenerle lontane? A Vado Ligure, la crociata del sindaco Roberto Peluffo contro le «belle di notte» prosegue senza sosta e dopo l'ordinanza che prevede multe agli automobilisti che si fermano a contrattare il prezzo, ■ nuove drastiche misure: illuminazione «a giorno» del piazzale frequentato da albanesi, nigeriane e ucraine, a Portovado; chiusura (con tanto di sbarra) alla circolazione delle auto delle aree nelle quali le lucciole sono solite appartarsi con i clienti. Da ora in avanti le prostitute dovranno cercarsi altri posti, lontano dal centro ■ Vado.

«E' un giro di vite - spiega ■ sindaco - deciso per contrastare il continuo arrivo di prostitute. Nei giorni prima di Ferragosto erano decisamente numerose. Ora la situazione sta lentamente migliorando». E nel mirino ci sono soprattutto i clienti delle lucciole. L'altra sera, i vigili urbani ne hanno multati altri due, che si erano fermati con l'auto sull'Aurelia per chiedere il prezzo a una prostituta. Alle contestazioni della polizia municipale, non hanno battuto ciglio. Non ■ sono neppure lamentati quando hanno saputo di dover pagare una contravvenzione salata che supera le 300 mila lire, per intralcio della circolazione. «Visto la situazione imbarazzante - spiegano al Comando della polizia municipale - hanno preferito pagare subito la multa. Ora con la chiusura del piazzale dove le prostitute erano solite portare i clienti, siamo certi di aver trovato ■ altro stratagemma che intralcia la loro attività».

Roberto Peluffo, sindaco di Vado Ligure

Un fatto appare certo. A Vado Ligure, non c'è alcuna intenzione di abbassare la guardia. «Anche perché - concludono i vigili urbani - le prostitute continuano ad arrivare. L'altra sera, ad esempio, ne abbiamo fermate e identificate sette che non avevamo mai visto prima. Tra loro c'era anche un'ucraina». [c. v.]

TRIBUNALE

Spartì la droga: assolta

Aveva comprato una dose di eroina e poi l'aveva divisa con ■ amico. Una donna di Mondovì, E.P., 33 anni, bloccata dai carabinieri e denunciata, si era vista contestare l'accusa di spaccio di stupefacenti, ma ieri mattina a distanza di 14 anni dall'episodio, ■ stata assolta dai giudici. Determinante la testimonianza di Maurizio C., l'uomo con il quale l'imputata aveva spartito l'eroina: «L'aveva comprata - ha raccontato ai giudici - per tutti e due». Il tribunale ha ritenuto, così, che non ci fu spaccio di stupefacenti e ha assolto E.P. I giudici, invece, hanno condannato a un anno di reclusione e cinque milioni di multa E.G., 37 anni, abitante a Pietra Ligure, che era accusato di aver venduto nell'agosto del 98 una dose di eroina a un tossicomane. L'uomo è stato giudicato con rito abbreviato e ha potuto beneficiare dello sconto di un terzo sulla pena. [c. v.]

Il capo del Dipartimento napoleonico di Montenotte nei primi anni dell'Ottocento fu promotore dello sviluppo della città

Savona dice grazie con una targa al prefetto Chabrol

Manifestazione italo-francese nel centro storico con gruppi storici in costume

La piazzetta Chabrol, in pieno ■ storico, dedicata al prefetto napoleonico

SAVONA. Se Napoleone non avesse subito la disfatta della campagna di Russia oggi Savona sarebbe collegata direttamente all'Adriatico attraverso un canale navigabile. Perché ■ prefetto Gilberto Chabrol, tra le tante cose progettate per Savona, ■ presentato all'imperatore dei francesi, che l'aveva accolta, anche l'idea di collegare Savona all'adriatico attraverso un canale navigabile Altare-Cairo-Spigno-Alessandria-fiume Po. Il tutto grazie a una serie di chiuse per superare i dislivelli.

Ma, in compenso, il prefetto Chabrol, che comandava l'importante dipartimento di Montenotte, ■ Savona capoluogo, ■ iniziative ne ha realizzate molte: il rilancio dei commerci, dell'industria, del porto, la crescita della cultura, insomma dal 1807 al 1812 quando tornò in Francia, la città sotto la sua guida cambiò letteralmente volto. Durante quegli stessi anni Chabrol ebbe anche il delicato e ingrato compito di fare da ■ al Papa Pio VII, tenuto prigioniero proprio a Savona da Napoleone. Un compito che seppe svolgere con grande tatto.

Tutto questo per dire ■ che il prefetto Chabrol ha meritato parecchio dai savonesi ■ dunque è giusto che venga ricordato domenica prossima alle 17 con l'inaugurazione, sulla piazzetta che porta già il ■ nome, di una targa commemorativa.

L'Associazione «Les amis de Napoléon» ha organizzato la manifestazione che comprende tutta ■ serie ■ interessanti iniziative. «Sarà presente anche un importante gruppo storico - spiega Edmondo Conio defgl comitato organizatore - che allieterà con sfilate in parata ■ musiche della propria fanfara gran parte del centro cittadino».

S'inizierà la mattina di domenica (ore 10,30) con l'arrivo in piazza Mameli del gruppo storico «Stato Maggiore Napoleonico Dipartimento della Dora» con fanfara (in tutto circa 70 elementi) che raggiungerà in parata piazza Sisto IV dove si svolgerà la cerimonia dalla «Prise du Drapeau» con l'esecizione della Marsigliesa e dell'Inno di Mameli. Quindi parata della fanfara e del gruppo storico lungo le ■ del centro storico, del porto, via Paleocapa con ritorno in piazza Mameli per rendere gli onori al Monumento ai Caduti. Nel pomeriggiom alle 16,30 esibizione della fanfara in piazza Sisto IV quindi, alle 17,6, cerimonia in piazza Chabrol per lo scoprimento della targa commemortiva dedicata al prefetto napoleonico. Nel corso della manifestazione sarà presente un picchetto del Centro studi ■ storiche «A-Storia» di Savona. [i. p.]

PK
publikompass spa
CONCESSIONARIA DI PUBBLICITA'
RICERCA
VENDITORI/AGENTI
per la vendita di spazi pubblicitari nella Provincia di Savona.
E' richiesta una cultura a livello di scuola medio superiore, esperienza di vendita ■ spazi pubblicitari (oppure servizi), iscrizione alla Camera di Commercio nel Ruolo Agenti o il possesso di titoli previsti dalla legge per l'iscrizione.
Si offre portafoglio commisurato all'esperienza e congrue anticipazioni mensili.
Gli interessati sono pregati di inviare dettagliato curriculum, citando il riferimento e un recapito telefonico a:
Publikompass 441 - 10100 Torino
Oppure inviare un fax allo 011.6665.300
■ telefonare allo 011.6665.235

L'idea è della Provincia, a realizzarla dovranno essere gli operatori privati

Riviera: vetrine per i turisti

Aziende liguri di scena al Flormat di Padova

SAVONA. Far conoscere la Liguria in tutto il mondo a costo quasi zero. E' questo l'obiettivo che si propone la Provincia di Savona attraverso l'apertura di punti di vendita che siano, al tempo stesso bottega vera e propria, vetrina promozionale ed agenzia turistica nei punti di maggior flusso di ospiti delle capitali europee ed internazionali.

Dice il presidente della Provincia Alessandro Garassini: «Pensiamo a delle boutique dell'artigianato ligure, ma solo per prodotti di altissima qualità come i vetri artistici, le ceramiche, i manufatti di ardesia e in pietra del Finale. Ed insieme anche prodotti dell'enogastronomia ligure, l'olio di oliva, i dolci, i vini, il pesto, i funghi e così via. Un primo esempio potrebbe essere realizzato a Roma in occasione del Giubileo. Chi entrerà nei negozi della Liguria dovrà trovare una serie di prodotti liguri, compresi libri, gadget, oltre a servizi ed informazioni sulla nostra regione». Il tutto, si dice, senza costi per l'ente pubblico, grazie all'iniziativa dei privati.

Ma la promozione del nostro turismo avviene anche grazie ad un settore, quello del florovivaismo, che vede la Liguria con un fatturato annuo di 1100 miliardi. Saranno infatti 17 gli espositori della provincia di Savona che prenderanno parte alla prossima «Flormat» di Padova (18 e 20 settembre), salone

Alessandro Garassini

internazionale del florovivaismo e del giardinaggio.

Alla rassegna padovana, riservata agli operatori professionali, partecipano mille aziende di 24 Paesi su di una superficie totale di 80 mila metri quadrati.

Fra gli interventi previsti quelo del minsitro del Lavoro Tiziano Treu e quello conclusivo del presidente della Confederazione Italiana Agricoltori, Giuseppe Avolio. Nei convegni si parlerà di verde pubblico, verde pensile, qualità e certificazione, il paesaggio delle città.

[r. sr.]

Alassio, arrivano i rimborsi?

Dopo l'acquazzone del 19 agosto riconosciuto lo stato di calamità

ALASSIO. Aveva chiesto lo «stato di calamità naturale» all'indomani del nubifragio (e della tromba d'aria) che aveva messo in ginocchio i commercianti del centro e molti stabilimenti balneari. La pratica inoltrata dal sindaco di Alassio, il senatore Rberto Avogadro, non ha ancora ottenuto un pronto riscontro economico, ha fatto almeno un passo avanti. E' dei giorni scorsi infatti l'invio al sindaco, da parte del prefetto di Savona Michele Tolu, di una comunicazione che fa capire che la richiesta è stata fatta arrivare a Roma.

Si dice nel documento: «Si informa che questo ufficio ha provveduto ad inviare la richiesta del Comune al ministero dell'Industria e, per conoscenza, al Dipartimento della Protezione civile della Presidenza del consiglio dei ministri, al ministero dell'Interno ed alla Regione Liguria per le valutazioni di rispettiva competenza». Lo «stato di calamità» è stato chiesto per ottenere un risarcimento, seppur parziale, dei danni subiti in seguito al maltempo che si è abbattuto improvvisamente sulla baia del sole il 18 agosto. Molte attività commerciali, balneari ed artigianali hanno subito perdite merce e attrezzature a causa di un violento acquazzone e del fatto, sostenuto da alcuni, che «da qualche tombino l'acqua non è riuscita a defluire regolarmente».

Il sindaco di Alassio, nel chiedere prontamente lo stato di calamità naturale, aveva affermato che si era trattato di «evento assolutamente eccezionale». Mezzo metro d'acqua copriva in alcuni punti l'Aurelia ed in via Diaz addirittura metro. Violente ed inaspettate erano state anche due trombe d'aria che avevano spazzato via ombrelloni, sdraio, lettini e trespolo in due stabilimenti balneari Alassio e Laigueglia lasciando sbalordita la clientela. Alla pioggia e al vento si erano aggiunte ore di black out in varie località del Ponente. Ora tutti i privati danneggiati sperano nel rimborso. [m. br.]

Germano Damonte si occuperà di Lavori pubblici

Spotorno, assessore pds scelto dal sindaco Ravera

SPOTORNO. Rimpasto nella giunta comunale. Germano Damonte, 47 anni, dirigente conosciuto e stimato del pds provinciale, segretario spotornese del partito di D'Alema nel 1994, quando venne formata la lista e redatto il programma che vide la vittoria delle sinistre alle elezioni del 1995, è stato nominato esterno con delega ai Lavori Pubblici e all'Ambiente. Formalmente viene a rimpiazzare l'assessore Mario Sbravati, deceduto improvvisamente circa un mese fa. L'impegno di Damonte, presidente della Comunità Montana del Giovo, ha anche un significato politico che il sindaco Matteo Ravera ha voluto definire di «continuità e coerenza politica della sinistra storica. Damonte condivise la scelta che portò Sbravati a continuare ad appoggiare la giunta in carica». Chiarisce Damonte: «Non ricopro questo incarico con il della locale sezione del pds, ma a titolo personale. La mia posizione è coerente con gli elettori che ci avevano votato in base al nostro programma elettorale concordato ed ora realizzato e in fase di realizzazione».

Come si ricorderà, il pds spotornese aveva abbandonato polemicamente la giunta Ravera, la decisione suscitò discussioni e dissociazioni nelle file del partito, che ora si trova schierato all'opposizione.

[r. sr.]

NOTIZIE FLASH

BORGHETTO

Incidente ai Fortini, grave un giovane

E' stato ricoverato nel reparto di rianimazione in seguito ad un incidente avvenuto sull'Aurelia all'altezza dei fortini. Le condizioni di T.B., 27 anni, residente a Borghetto, che ha perso il controllo del proprio motorino, sono giudicate dai medici in leggero miglioramento. [m. br.]

[illegible]

«Regata dei rioni» vinta dal quartiere Maina

Ha vinto il «Maina» alla tradizionale «Regata dei rioni» che si è svolta domenica. Secondo, terzo e quarto classificato, nell'ordine, i rioni «Ciassa», «Burgu» e «Purtellu». [m. br.]

PIETRA L.

Col motorino contro auto: ragazza ferita

Una giovane di Pietra Ligure, M.R., 28 anni, che viaggiava sull'Aurelia a bordo di un motorino, ha riportato una prognosi di 45 giorni in seguito all'impatto con un'auto. L'incidente è avvenuto l'altra sera. [m. br.]

ALBENGA

Consegnati i nuovi elenchi della Telecom

La Telecom sta ultimando l'opera di consegna dei nuovi elenchi telefonici (che riporta in copertina foto dalla parrocchia di San Matteo) iniziata il 1 agosto. In tutta la provincia saranno sostituite 175 mila guida ad altrettanti abbonati. [m. br.]

LOANO

Rinviato il raduno nazionale degli Alpini

Non si terrà, sabato e domenica a Loano, come era da tempo in programma, il raduno nazionale degli Alpini. La manifestazione, rinviata per motivi organizzativi, è stata spostata al giugno '99. L'Associazione alpini ha già avvisato tutte le sezioni. [a. r.]

Nuova dc

Crepaldi coordinatore regionale

ALASSIO. Graziano Crepaldi, da coordinatore provinciale della Nuova Democrazia Cristiana, è stato nominato coordinatore a livello regionale. Nei prossimi giorni il partito presieduto dal senatore Flaminio Piccoli varerà una serie di convegni a livello locale e nazionale per stilare un programma politico in vista delle prossime consultazioni elettorali provinciali ed europee del giugno 1999. «Data l'attuale, travagliata e confusa, situazione politica nazionale abbiamo ritenuto necessario organizzare un incontro per discutere alcuni problemi e passare alla nomina del nuovo direttivo provinciale», ha spiegato Graziano Crepaldi. L'appuntamento è stato fissato per sabato alle 17 all'hotel «Dei Fiori» di viale Marconi 78. «Seguirà poi il primo convegno per il nord-Italia, a Sirmione il 26 settembre, ed il convegno nazionale a Roma nel mese di ottobre», ha concluso Crepaldi. A Roma si sono tenuti incontri per la creazione di una federazione. [m. br.]

Lutto a Laigueglia

Croce Bianca morto uno dei fondatori

E' morto al S. Corona **Luigi Carbone** volontario della Croce Bianca di Laigueglia

LAIGUEGLIA. Si è spento, martedì all'ospedale Santa Corona, Luigi Carbone, 67 anni, socio-fondatore (nel 1982) della Croce bianca di Laigueglia e gestore del distributore «Esso» di via Roma per 35 anni, dal 1959 al 1993. I funerali dell'uomo, che lascia la moglie Franca e la figlia Gemma, si svolgeranno oggi alle 15.30 nella parrocchia di San Matteo. E' stata una vita dedicata alla famiglia, al lavoro ed al volontariato, quella di Carbone, che ha lasciato un grande vuoto, per la sua cordialità, disponibilità e bontà, tra i suoi colleghi militi. [m. br.]

Altro commesse?

Intervento di Ferrari alla Piaggio

FINALE L. C'è anche entusiasmo per la nuova fase che si trova ad affrontare la Piaggio, dopo d'acquisto avvenuto da parte della Fondazione Tushav (che gestisce l'aeronautica civile e militare della Turchia) e dei suoi partners Buitoni e Ferrari. Piero Ferrari, figlio del mitico fondatore delle «rosse», sembra in particolare interessato allo sviluppo dell'industria aeronautica, che quanto prima sarà quotata in borsa. Per Ferrari occorre un ampliamento del catalogo per poter offrire nuove versione del P180 e del P166. Le previsioni sono per un fatturato di 400 miliardi fra quattro anni, grazie anche alla partecipazione di investitori internazionali. Nel portafoglio degli ordini ci sono attualmente dodici P180 e sedici P160. I primi ordinati dall'Aeronautica militare italiana ed i secondi dalla Turchia. I nuovi dirigenti non esclusono ma puntano sul settore della manutenzione. Pare che gran parte della gestione verrà lasciata a Piero Ferrari. [r. sr.]

SAVONA
CORSO ITALIA 11/7
TEL. 019/822465
CAIRO MONTENOTTE
PIAZZA DELLA VITTORIA 27/4
TEL. 019/505292

OXFORD
INTERNATIONAL SCHOOL

Scuola Autorizzata dal Ministero della Pubblica Istruzione

S.I.S.L.E.
SCUOLA INGLESE PER LO SVILUPPO DELLA LINGUA IN EUROPA

PER COMUNICARE CON IL MONDO

- Corsi di lingua: Inglese, Francese, Tedesco, Spagnolo
- Livelli: principianti, intermedio, avanzato, first certificate, advanced, proficiency, T.O.E.F.L.
- Diplomi riconosciuti a livello internazionale
- Max 8 allievi per classe
- Metodologie: Oxford University utilizzato nelle migliori scuole di Oxford, con utilizzo del computer
- Insegnanti: madrelingua, laureati e qualificati nell'insegnamento della lingua
- Servizi per i nostri clienti: biblioteca, videoteca, laboratorio linguistico, impianto satellitare, assistenza allo studio, esami in sede, organizzazione viaggi culturali
- Traduzioni - Servizio interpreti
- Corsi di letteratura inglese
- Corsi personalizzati per aziende

GIUGNO '98
LA CARICA DEI CINQUANTA DELLA OXFORD SCHOOL ALL'ATTESTATO INTERNAZIONALE

50 allievi della Oxford International School hanno sostenuto presso l'Università di Milano gli esami internazionali dal 1° livello al Proficiency.
Il 98% di essi li ha superati brillantemente.

SANREMO in rosa
GRANDE EVENTO MONDIALE A SANREMO
Teatro Ariston
29 ottobre 1998 ore 20.45
Concerto Orchestra Sinfonica di Vienna
Biglietti già in vendita.
Per informazioni è possibile contattare direttamente *l'associazione culturale Internazionale Sanremo in Rosa,* in C.so Matuzia 13 a Sanremo, telefonando al numero 0184. 69.52.96 o inviando un fax al n° 0184. 69.62.59.

Samarcanda CAFE'
Giovedì, Venerdì, Sabato
Piano Bar
con OSCAR BERTRAND
dalle ore 21.00 all'1.00
ANDORA
Via Cavour, 32 - Tel. 0182/85178

LUNEDI tuttosoldi
MERCOLEDI tuttoscienze
GIOVEDI tuttolibri
I supplementi de LA STAMPA
Una settimana ricca di tutto.

L'Enichem dovrebbe donare l'edificio, che è tra quelli messi già all'asta

Consorzio per la casa di riposo

A Cengio, tra i paesi in prossimità dell'Acna

[illegible]

FERRANIA

Familiari e tanti amici per l'addio alla «parà»

Folla ieri nella chiesa parrocchiale per i funerali di Marcella De Righi, l'insegnante di 41 anni morta sabato dopo un lancio a Novi Ligure. La donna, che insegnava a Cuneo, era appassionata di paracadutismo e deltaplano. [l. b.]

CAIRO M.

I carabinieri cercano il basista dei rapinatori

Continuano le indagini dei carabinieri per risalire ad un eventuale basista della tentata rapina alla banca S. Paolo. I due banditi sono stati bloccati e disarmati dal brigadiere Mario Orlando e da impiegati e clienti della banca. [l. b.]

CENGIO

Sistemazione del cimitero affidata a un architetta

Affidato a un architetto lo studio per rendere più razionale. Gli interventi dovrebbero riguardare soprattutto il campo comune, dove le inumazioni risalgono a 50 anni fa. Avvertono dal Comune: «Se [illegible] troveremo collaborazione dai parenti procederemo d'autorità alle esumazioni». [m. ca.]

BORMIDA

Finanziamenti regionali per rifare le fognature

Per lavori alle fognature la Regione ha concesso 200 milioni al Comune di Bormida e 80 a quello di Roccavignale. [l. b.]

CENGIO. Ipotesi di una casa di riposo nell'ex «Casa scapoli» posta in vendita dall'Enichem. «L'Acna, se non vuol [illegible] ricordata solo per inquinamento, polemiche e morti, dovrebbe avere almeno la dignità di ristrutturare e donare quell'edificio in modo da farne una [illegible] di riposo gestita da un consorzio di Comuni. Forse, partendo questo progetto comune, la Val Bormida potrebbe finalmente ritrovare la propria unità».

La proposta è del consigliere di minoranza (pds) Andrea Dotta, che già lo scorso anno, con il libro «La chimica a Cengio, storie di conflitti e battaglie dentro e fuori i cancelli della fabbrica», aveva denunciato le pesanti responsabilità dell'Enichem in Val Bormida, «spesso da dividersi con certo sindacato e certe amministrazioni». Spiega Dotta: «Già alcuni anni fa, votando contro il progetto di realizzare una residenza servita per anziani a Rocchetta e, successivamente, in via Roma, entrambe in strutture che sarebbero poi diventate di proprietà della Curia, avevo proposto di utilizzare l'ex "Casa [illegible]poli". Un edificio [illegible] due immensi saloni e 24 camere, che sarebbe ideale per una simile struttura. Ora che l'Enichem ha posto in vendita tutti gli immobili al di fuori della fabbrica, il sindaco si è dichiarato interessato al progetto, ma i costi di ristrutturazione sarebbero proibitivi, così come la gestione da parte di [illegible] unico Comune».

Da qui la proposta di Dotta di realizzare un consorzio aperto ai più vicini Comuni piemontesi e l'invito all'Enichem «di abbandonare una valle, [illegible] la quale è moralmente in debito, lasciando qualcosa che [illegible] sia solo crisi occupazionale ed inquinamento pregresso».[m. ca.]

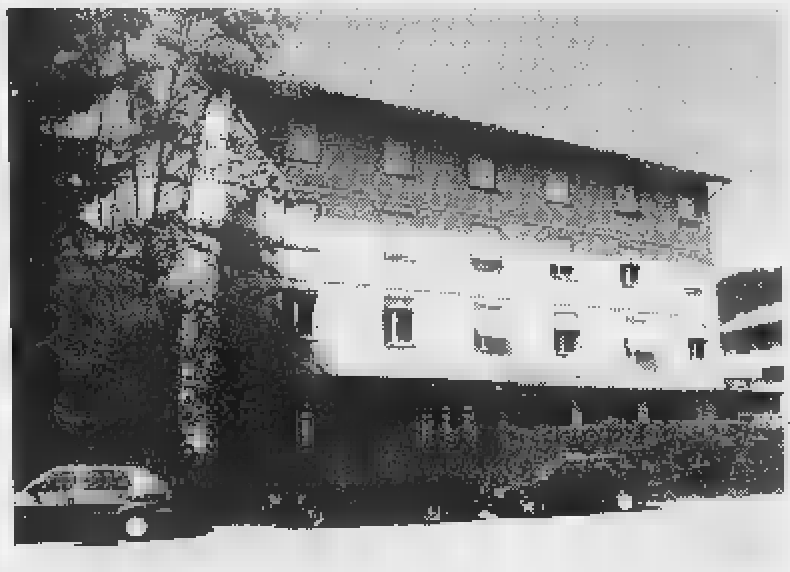

La palazzina che ospitava gli impiegati Acna e che potrebbe diventare casa di riposo

CAIRO MONTENOTTE

L'Ascom accusa la giunta

«Niente di nuovo sul fronte occidentale». Questo il commento di Eugenio Coccino, presidente dell'Associazione commercianti del Centro storico, sulla questione dei finanziamenti europei legati ai Civ, «che Cairo probabilmente riuscirà ugualmente ad ottenere, ma solo dalla porta di servizio, dimostrando, ancora una volta, l'approssimazione che guida la giunta Belfiore». Per Coccino, una «sto[illegible] che si ripete, così come è avvenuto con i finanziamenti regionali del "Poi", il programma organico di intervento per il recupero del centro storico. Un progetto con cui la Regione metteva a disposizione dei privati un finanziamento per recuperare gli stabili del centro storico e di cui, guarda caso, anche quella volta Carcare ha saputo ben approfittare, mentre Cairo è rimasto, come sempre, al palo». E a chi gli contesta che è sempre stato contrario al Civ perché [illegible] partner privato, [illegible] il Consorzio dei commercianti «Il Campanile», stava ormai mettendo in secondo piano l'associazione da lui presieduta, Coccino risponde: «Qui si parla di progetti messi in cantiere dal Comune con troppa superficialità, basandosi quasi esclusivamente sull'aumento dei parcheggi che, guarda caso, sembra essere proprio uno [illegible] punti deboli dell'operazione». E conclude «E' poi una costante della vita politica ed amministrativa cairese ordinare tutto secondo un'ottica di protagonismo personale». [m. ca.]

Ma Vispa tarda

Quasi al via la variante di Carcare

CARCARE. Il progetto esecutivo della prima tranche della variante del Mulino è pronto. L'annuncio è dell'assessore ai Lavori pubblici, Alberto Berretta, che illustra anche il programma di intervento atteso da tempo.

Il progetto prevede la realizzazione di un nuovo tracciato che collegherà l'area dove sorge il ponte, lungo la strada in direzione di Plodio, a Vispa. La variante attaverserà la piana del Mulino e, attraverso una galleria, raggiungerà la zona di Largo don Minzoni, sino ad arrivare alla frazione.

Un'opera ambiziosa, del costo di circa [illegible] miliardi e mezzo, che consentirà di alleggerire il traffico nel centro del paese e, soprattutto, di servire un'area dove, [illegible] base [illegible] programmi del Comune, troveranno spazio nuovi insediamenti di carattere artigianale.

Il primo lotto del progetto verrà presentato in occasione del prossimo Consiglio comunale. Un intervento, come ha più volte spiegato il sindaco, Franco Delfino, per realizzare il quale è stato stipulato un accordo tra il Comune e l'Amministrazione provinciale.

E, sempre in tema di viabilità, nonstante le ripetute rassicurazioni da parte dell'Anas, il progetto della variante di Vi[illegible]a, attesa da oltre 15 anni, sembra [illegible] ancora in alto mare. Il nuovo tracciato, richiesto a gran voce anche dagli abitanti di S.Giuseppe, dovrà collegare la zona nei pressi del casello autostradale di Altare alla frazione cairese, a poca distanza dal sottopasso ferroviario. Ma, se lo scorso anno l'apertura dei cantieri sembrava imminente, ad un anno di distanza tutto è ancora fermo. [l. b.]

Domani su Rai 3

La Guerinoni ritorna sul video

Gigliola Guerinoni

CAIRO M. Domani, alle 22.55, Rai 3, nell'ambito del programma «Storie maledette», dedicherà la puntata a Gigliola Guerinoni. Condurrà la trasmissione Franca Leosini.

L'ex gallarista di Cairo, condannata a 26 anni per l'omicidio del farmacista Cesare Brin, dopo lunghi mesi di silenzio torna a far parlare di sè. Da stamane, infatti, nelle edicole di tutt'Italia, il settimanale «Oggi» presenta un'intervista, in cui Gigliola annuncia la sua richiesta di divorzio dal marito, Luigi Sacripanti, per dargli la possibilità di rifarsi una vita. La Guerinoni, che ha 54 anni, verrà scarcerata nel 2018, quando ormai sarà «una povera vecchia». Il matrimonio venne celebrato alla Giudecca 4 anni fa. All'epoca anche Sacripanti era detenuto per furto [illegible] 50 mila lire. Fu lui a sostenere l'innocenza di Gigliola fornendo una propria verità sul delitto. [l. b.]

Carabinieri di Cairo

E' pedinato e arrestato per spaccio

CAIRO M. Lo hanno pedinato dalla Val Bormida sino a Savona, poi hanno atteso che [illegible] avvicinasse [illegible] un ragazzo in piazza del Popolo. A quel punto i carabinieri del nucleo operativo di Cairo Montenotte, coordinati dal tenente Massimiliano Rocco, sono usciti allo scoperto ed hanno arrestato Antonio Maletta, 32 anni, residente in località Fontanassa, a Savona.

Il giovane, che ha diversi precedenti, è stato colto in flagrante mentre stava cedendo una dose di eroina ad [illegible] drogato valbormidese, che l'altro giorno è stato a sua volta seguito dai militari.

Ai polsi di Maletta sono scattate dunque le manette, con l'accusa di detenzione e spaccio di sostanze stupefacenti. Addosso gli hanno trovato anche altre due dosi di eroina. Non solo, ma poco più tardi, i carabinieri hanno effettuato un controllo nella sua abitazione. Qui hanno rinvenuto apparecchi stereo, autoradio, oggetti d'oro, contante, carte Bancomat e anche un bilancino di precisione. Gli inquirenti sospettano che il tutto sia frutto dello spaccio di droga.

L'operazione è cominciata in Val Bormida. I carabinieri hanno pedinato [illegible] tossicodipendente, abitue di piazza del Popolo. Lo hanno seguito senza che lui si accorgesse di nulla. Poi, hanno atteso che si avvicinasse a Maletta e che fra i due avvenisse lo «scambio». Questione di pochi attimi, e per Maletta [illegible] immediatamente scattate le manette.

Il trentaduenne è stato, quindi, bloccato, perquisito e subito arrestato. Poi il controllo del [illegible] alloggio dove è stata rinvenuta merce per un valore complessivo di diversi milioni. [l. b.]

LA STAMPA ABBATTE I COSTI DELL'ISTRUZIONE

E sceglie per i propri lettori il [illegible] Dizionario Italiano Sabatini Coletti.
A sole L. 45.000,
più 10 prove d'acquisto de "La Stampa".

[illegible] abbonati [illegible] pregati [illegible] rivolgersi [illegible] loro [illegible] di [illegible]

Per informazioni chiamare il
167-011959

3.104 pagine 120.000 vocaboli 1.200 illustrazioni

Nuovo [illegible] è l'ideale [illegible], le [illegible]

Nome ...
Cognome ...
Via ...
Città ...
Cap ... Tel ...
Prov. ...
LA STAMPA

Ritagliate i codici a barre dalle prime pagine de "La Stampa" per 10 giorni e incollateli negli appositi spazi. Compilate questo coupon con i vostri dati e consegnatelo al vostro edicolante di fiducia. Due giorni dopo potrete già ritirare la vostra copia di Disc, il nuovo Dizionario Italiano Sabatini Coletti pagando le 45.000 lire. Per gli abbonati è prevista la medesima procedura. Non sarà possibile l'invio del dizionario per posta.

[illegible]

ETIMOLOGIE, SINONIMI, FRASEOLOGIA IN PIÙ LINGUE, PROVERBI, SIGLE, ABBREVIAZIONI, ILLUSTRAZIONI E ALTRO ANCORA. IL DISC È UN'OPERA INDISPENSABILE: MOLTO PIÙ [illegible] UN SOLO DIZIONARIO. IN ESCLUSIVA CON LA STAMPA.

LA STAMPA GIUNTI

Da vedere anche Godzilla, attesa per «Soldato Ryan» e «The X Files»

Al cinema l'onda lunga di Venezia

Il primo film che arriva è «Truman show»

SAVONA. E' «The Truman show» il primo film della Mostra del cinema di Venezia che dalla laguna approda in provincia di Savona. Un'ondata attesa dai cinefili savonesi con grande impazienza. Sia per il lungo digiuno estivo - con le sale cinematografiche del capoluogo che hanno chiuso praticamente tutte in contemporanea - ma anche perchè c'è fame di grande cinema e alcuni titoli sono destinati a formare lunghe code ai botteghini.

E' andato bene, a Savona, «Armageddon» con Bruce Willis, piace molto anche il «Dottor Dolittle» con il solito divertente Eddie Murphy, interessa (molto) anche «The Truman show». Anche se l'attesa dei più è per due titoli su tutti: «Salvate il soldato Ryan» di Spielberg, che si annuncia indimenticabile, e per la trasposizione cinematografica della serie televisiva ormai diventata cult di «The X Files» con gli amatissimi agenti Fbi Fox Mulder e Dana Scully. Entrambi i film sono attesi per l'autunno. Per quanto riguarda gli italiani, l'attesa è per i pluripremiati film di Gianni Amelio e per quello di Francesca Archibugi.

Ecco comunque una panoramica provinciale sui vari cartelloni cinematografici, avvertendo che talvolta i gestori possono variare anche improvvisamente la programmazione in corrispondenza con l'arrivo delle pellicole, specie quelle presentate a Venezia.

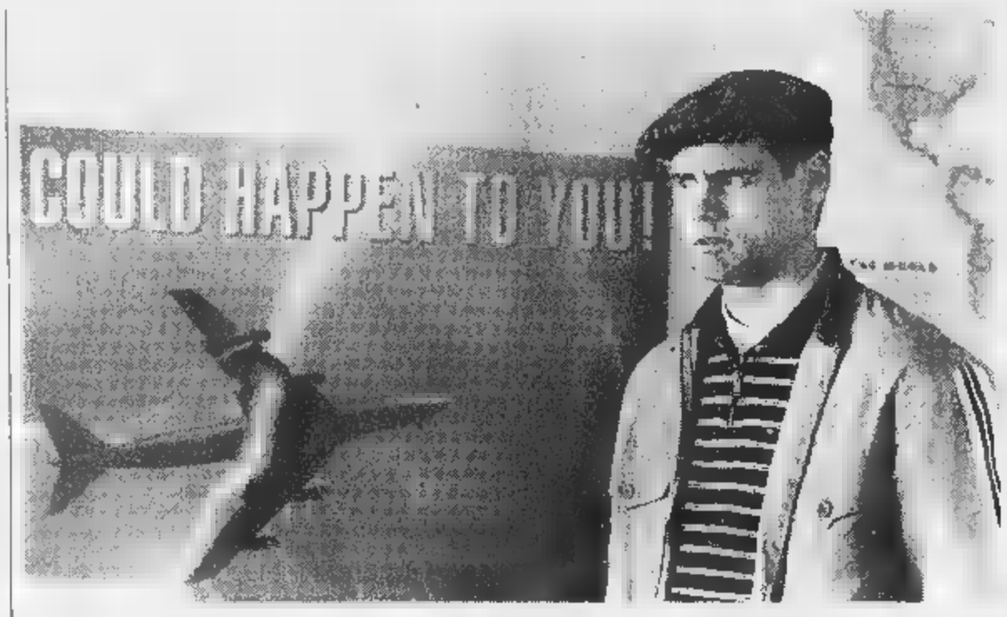

L'attore Jim Carrey torna sullo schermo con un nuovo ruolo in un film destinato al grande successo: «The Truman show»

Cominciamo da Savona. «The Truman Show», il provocatorio film di Peter Weir con Jim Carrey che racconta la storia di un uomo nato e cresciuto in uno studio televisivo, in costante diretta tv, è al Diana 1. Alla Sala 2 troneggia il Dottor Dolittle, mentre «City of angels» è alla Sala 3. «Sex crimes» è in programma all'Astor mentre «Sliding doors» può essere visto all'Eldorado.

Ad Alassio due le sale. Il Colombo punta ancora sull'azione di Bruce Willis nel fantascientifico «Armageddon», mentre al Ritz c'è il suggestivo «Sliding doors». Ad Albenga da domani arriva l'atteso «Godzilla», che può vantare uno stupefacente utilizzo degli effetti speciali. Lo stesso film è già in cartellone oggi al cinema Abba di Cairo. Tornando ad Albenga l'Astor presenta «Dolittle» con Murphy che parla con gli animali.

Per quanto riguarda Finale Ligure all'Ondina è programmato il film «Patriot» mentre il «Loanese» propone «Armageddon» pure la sala 1 del cinema Verdi di Varazze. Per quanto riguarda la sala 2 c'è «Sliding doors». [p. p.]

Ancora il «Fungo d'oro». A Finale torneo di basket

A Bardineto ora sfilano le stelle '98 dello sport

Gli appuntamenti di oggi.

BARDINETO. Forfait di Gianni Rivera alla «Giornata dello sportivo», oggi nel contesto della «Festa nazionale del fungo d'oro», ma sono lo stesso in arrivo un gruppo di stelle dello sport tra le quali spicca l'olimpionico ingauno di atletica Ezio Madonio. Per il mototrial saranno presenti Gino Gaggero e Sergio Carobbio e per il rally Dario Cerrato. Lo spettacolo serale (inizio ore 21) sarà presentato da Ettore Andenna. Spazio musicale di Alex Cabrio.

L. Torneo quadrangolare di basket maschile e femminile (categoria serie C/D) al Palasport di Finalborgo organizzato dal Finale bc. Le partite fino al 20 settembre.

LOANO. Mostra di arti figurative al Kursaal. L'esposizione, aperta ancora oggi dalle 21 alle 23, è curata dal circolo Salotto blu. Nella sala mostre del Kursaal prosegue fino al 25 la mostra fotografica e documentaria «Gli alpini a Loano».

GARLENDA. Rimane aperta fino a fine mese la mostra dei pittori Ezio Rossin e Graziella Silvestri nel castello Costa-Del Carretto. L'orario di apertura è dalle 16 alle 22.

Giornata del pulcino alla cooperativa «L'Ortofrutticola» di via Dalmazia. L'offerta è: dieci pulcini in omaggio per ogni sacco mangime acquistato. Da domani, e fino al 20 settembre, «Sagra di fine estate» nella frazione di Bastia. [m. br.]

Riapre il «Patio» di Finale

Una nuova birreria al «Gombo»
La festa finale della «Capannina»

Inaugurazione stagionale del dancing El Patio di Finale. Apre alle 22 la nuova birreria Il Gombo di Varazze. Karaoke, balli e musica in tutta la Riviera.

Ritrovi all'Invidia, all'Hamburger e al Drake.

CELLE L. Ritrovi all'Hurricane cocktail bar e al Charlie Max.

M. Discobar al Mivida dei bagni Golden beach.

S. Ritrovi al Med, al Pilar e al Portichetto.

Musica e ritrovo al Green pub, al Blues pub, al Dritto e rovescio del tennis club e alla gelateria Crespi.

CAIRO M. Karaoke alla Cascina del Vai. Ritrovo al Fixi bar.

Inaugurazione, alle 22 sulla statale per Sassello, della paninoteca-birreria Il Gombo. In sottofondo musica celtica.

Ritrovi al Baretto, al Negrita, al Saxa rubra e la Babatunde.

Riapre stasera il dancing El Patio i grandi successi da ballare proposti dall'orchestra West Virginia e, in aggiunta, spazio discoteca con il dj Giacomo Albertini. Musica al Baquito. Ritrovo al Niky night.

PIETRA L. Karaoke al Dolphin's. Ritrovo e musica allo Wave e da In e out. Slot machine «Ferro» sul lungomare.

LOANO. Ballo nel dancing Manhattan Inn e Saitta. Ritrovo al Calderone del Dagda. Karaoke al Poseidon.

TOIRANO. Ritrovo al Piazza pub e al Blad runner.

ALBENGA. Ritrovi live alla Piazzetta degli artisti, al Jammin', alla Città vecchia e al John Smith pub.

ALASSIO. Ritrovo al Boccaccio club. Revival al dancing Vip. Musica al Victorian pub e all'M4. Domani e sabato grandi feste di fine estate al dancing-discoteca La Capannina.

LAIGUEGLIA. Ritrovo con sottofondo musicale alla tavernetta Saraceno. Musica e birre all'Happy night.

ANDORA. Musica al music bar Cafè de mar. Ritrovo alla Casa del priore. [m. br.]

LE TAPPE DI RIVIERA

I Cavalli Marci pronti a consolidare in tv il successo dell'anno scorso

I dieci cabarettisti genovesi sono contesi dalle reti nazionali

Cavalli marci: Rai o Mediaset?

Stagione decisiva per puntare in alto

FINALE L. Sebbene uno dei loro motti più ricorrenti sia «pessimismo e fastidio» la loro comicità è invece assolutamente positiva e travolgente. Inutile ribadire che i Cavalli Marci sono stati la sorpresa televisiva (e «live» più piacevole e gradita del 1998. Tanto che, dopo il boom di popolarità seguito alla trasmissione «Ciro, il figlio di Target» li vedremo presto nuovamente in tv su un canale Mediaset o alla Rai. La trattativa è però ancora segreta. Nessuno dei dieci componenti del frizzante gruppo musical-cabarettistico nato a Genova vuole per ora sbilanciarsi. Di certo i giovani attori comici, solo all'inizio di un grande successo, hanno fatto colpo.

Assieme ad alcuni altri locali genovesi, El Patio e Sporting Club di Finale Ligure sono stati senza dubbio un'ottimo trampolino di lancio per i Cavalli Marci ed un'opportunità per i fan per poter apprezzare settimanalmente dal vivo le loro performance. Tanto che si è presto formato uno zoccolo duro di sostenitori che seguono i cabarettisti nei loro spostamenti in Liguria. Il sodalizio con El Patio continuerà in autunno. L'avventura Finalese dei Cavalli Marci proseguirà infatti dal 3 novembre con il benestare del titolare del locale, Fabrizio Facciolo, che ha creduto fin dall'inizio nelle potenzialità dei dieci attori e si è accordato per continuare la serie di appuntamenti serali. C'è di più: a El Patio i Cavalli terranno nei prossimi mesi di battere il (loro) guinness dei primati di 24 ore consecutive di cabaret con 32 ore di spettacolo non-stop.

La formazione di partenza dei Cavalli Marci ha subito qualche ammutinamento. Si è rimediato prontamente: due fuori, Luca Bizzarri e Paolo Kessisoglu, che hanno tentato la carriera «solista», e due dentro, per farsi conoscere al grande pubblico. Si tratta del caratterista siciliano Francesco Foti e del violinista Raffaele Rebaudengo. «Ognuno di noi ha abbandonato la propria carriera nel mondo del lavoro per fare l'attore. Crediamo di esserci creati una certa originalità nella mimica e nelle gag e di avere a disposizione un vasto repertorio di sketch», ha spiegato il romano Michelangelo Pulci, detto anche «er Vertebbra» per la sua spassosissima interpretazione del tifoso laziale che viene immancabilmente picchiato. Ha proseguito il discorso il parmense Alessandro Bianchi, sul palco Lesciandro, Eva trans ed il «drugo» schizzato con la maglietta di Superman: «Andrea era insegnante in un istituto genovese, e ho rinunciato a fare il figlio papà».

Michelangelo Pulci, uno dei Cavalli

Non sono Stanlio e Ollio e neanche Charlot, nè Benny Hill o Mr Bean. Hanno un'impronta comica che è difficile da etichettare. Anzi loro stanno facendo di tutto per non essere paragonati ad altri attori o cabarettisti, sono semplicemente genovesi che non parlano ai genovesi. Ha detto Andrea di Marco, l'opinionista confusionario della rubrica «Parliamoci chiaro»: «Facciamo moltissime ore di prove ogni giorno senza pause, dal primo pomeriggio a notte. Non è facile trovare sempre idee nuove ma quelle che non funzionano vengono subito bocciate. La selezione dei personaggi e delle gag alle prove è sempre molto rigorosa. Uno solo di noi si mette davanti agli altri nove, come di fronte ad una commissione, proponendo il suo nuovo testo. Se anche minimamente ci accorgiamo che sta imitando qualche altro comico lo cacciamo a pedate. La musica è poi una componente fondamentale dei nostri spettacoli».

I Cavalli Marci avevano iniziato le loro serate estive allo Sporting Club sotto la pioggia. Nonostante il maltempo disturbasse la loro prima performance all'aperto sono trovati di fronte uno un'ottantantina di fan. [m. br.]

Sino all'11 ottobre

«Ex libris»: Una mostra ad Alassio

ALASSIO. Prosegue con successo, nella sala mostre di palazzo civico, «San Giorgio nell'ex libris», la mostra della prima biennale internazionale di tematiche exlibristiche. L'esposizione, che rimarrà aperta fino all'11 ottobre con orario dalle 10 alle 12 e dalle 15,30 alle 18,30 (dal martedì alla domenica), è promossa dall'assessorato alla cultura del Comune, dalla biblioteca civica di Alassio e dall'Apt «Riviera delle palme» in collaborazione con la Comunità montana ingauna, Provincia e Regione.

L'«ex libris» (letteralmente «dai libri di») è un cartellino di piccole dimensioni che riporta su un libro il nome e cognome del possessore (al limite anche la professione) e che viene applicato alla copertina o sul risguardo. Figurano sull'«ex libris» anche vignette ed elementi decorativi che ne caratterizzano la personalità. Questo piccolo «vezzo» è sfociato nel collezionismo, nella nascita di associazioni nazionali specializzate e riviste e nell'allestimento di mostre come quella alassina. [m. br.]

STASERA AL CINEMA

SAVONA
CHIABRERA. OGGI RIPOSO

ASTOR. Sex crimes. Or. 15-45 18, 20.15, 22.30 Lire 12.000, 8000, 7000

DIANA 1. Tel. 019-825.714 **Truman show.** Or. 16, 19, 22 Lire 12.000, 8000, 7000

DIANA 2 Tel 019-825.714. **Il dottor Dolittle.** Or. 15,45; 18; 20,15; 22,30 Lire 12.000;

DIANA 3 Tel 019-825.714. **La città degli angeli** Or. 15,30; 17,45; 20; 22,30 Lire 12.000, 7000

ELDORADO. OGGI RIPOSO

JOLLY. Tel. 019-850.570 **Film a luci rosse.** Or.: 15; 22,30 Lire 10.000, 7000; 5000.

FILMSTUDIO. Tel. 019-838.63.22 CHIUSO PER FERIE

ALASSIO
COLOMBO Tel 0182-640.263 **Armageddon** Or. 20,30, 25 Lire 10.000, 8000, 5000

RITZ 0182-640.427 **Sliding Doors** Or. 20.30 22.30 Lire 10.000; 6000 5000

AMBRA Tel 0182-51.419 **Nuovo programma.** Orario 20.30; 22.30 Lire 10.000, 6000, 5000.

Tel 0182-50.997 **Il dottor Dolittle** Orario 20.30, 22.30 Lire 10.000; 6000, 5000

BORGHETTO S. SPIRITO
VITTORIA CHIUSO

CAIRO MONTENOTTE
ABBA. Tel. 019-504.934 **Godzilla.** Or. 20; 22. Lire 6000; 6000.

FINALE RE
ARENA Tel. 019-29.10. CHIUSO

ONDINA Tel. 019-692.910 **The Patriot.** Ore 20.30 22.30 Lire 10.000,

LAIGUEGLIA
CORALLO. CHIUSO

LOANO
GIARDINO DEL PRINCIPE. CHIUSO

ANEI Tel. 019-669.961. **Armageddon.** Orario: 22.30 Lire 10.000;

OGGI RIPOSO.

PIETRA
KING. CHIUSO

SABBELLO
TEATRO SASSELLO. OGGI RIPOSO.

ORNO
OGGI RIPOSO.

VERDI 1. Tel. 019-97.249 **Armageddon.** Orario: 20,10; 22,45, Lire 12.000; 8000

VERDI 2. Tel. 019-97.249. **Sliding Doors.** Orario: 20,50; 22,45. Lire 12.000; 8000.

VARIGOTTI
ROMA. CHIUSO.

SCEGLI IL CINEMA
Dove c'è fantasia per la fantasia.

IMPERIA

CAVOUR. 0183-61.978 OGGI RIPOSO.

CENTRALE. Tel. 0183-63.871. **Sliding** Orario. 20,30; 22,30. Lire 7000; 6000.

Tel. 0183-293 OGGI

Tel. 0183-292.745. **Armageddon.** Orario: 22,30.

CAPITOL. Tel. 0184-43.440. **La vita è bella.** Spettacolo 21,15.

BORDIGHERA
OLIMPIA. Tel. 0184-261.955. **Mezzanotte nel giardino del e del male.** 20,30; 22,30.

DIANO MARINA
DIANESE. Tel. 0183-495.930. RIPOSO.

Fino a domenica una cinquantina di «stand»

La Fiera di San Matteo da domani a Laigueglia

LAIGUEGLIA. Ritorna, puntuale come ogni anno, la tradizionale «Fiera di San Matteo», santo patrono di Laigueglia, nelle piazzette del caratteristico borgo marinaro. Da domani fino a domenica una cinquantina di stand, con prodotti artigianali e di vario tipo, saranno distribuiti nel centro storico. Numerose le iniziative musicali e culturali collaterali alla fiera fino alla conclusione della kermesse con lo spettacolo pirotecnico nella zona del molo principale domenica sera.

La «Fiera di San Matteo» si apre domani alle 16. Spariscono da quest'anno gli antiestetici stand di lamiera per lasciare il posto ai nuovi gazebo. Una trentina, produzioni artigianali sia a livello di oggettistica che gastronomiche, saranno distribuiti su lungomare e piazzette del centro storico (Garibaldi, della Libertà, Cavour e Musso). I rimanenti occuperanno via Mazzini e Badarò (la zona del mercato settimanale del venerdì) con abbigliamento, calzature, oggetti in legno, giocattoli e altro. Le bancarelle chiuderanno ognuna delle tre sere intorno alle .

Sabato 19 alle 17,30, nella biblioteca civica «Pagliano» sarà presentato il libro di racconti umoristici scritto da Pierleone Massajoli «Ai professori piace la focaccia». All'incontro interverrà il critico letterario Franco Gallea. Seguirà alle 18,30 il concerto dell'orchestra dei giovani Semur Auxois, cittadina-gemella di Laigueglia. Alle 21, nella parrocchia San Matteo, si esibiranno il coro Capo Mele ed il Cantorion Creigiau di Cardiff, oltre ai gruppi musicali e vocali di Semur en Auxois. Domenica, alla processione in onore del patrono (ore 17) suonerà la banda Forzano di Savona. Fuochi artificiali sul molo alle 22. [m. br.]

ECCELLENZA

«Ultime» dalle sedi dell'Eccellenza che parte domenica: Albenga in crisi, Finale in agguato

Savona: Scaletta per salire subito?

Il forte centrocampista potrebbe tornare biancoblù

Potrebbe [illegible] il ritorno di Scaletta il «colpo» del Savona alla vigilia dell'esordio in Eccellenza, domenica a Rapallo contro la Grassorutese. Il quotato centrocampista, assai brillante in biancoblù nella scorsa, sfortunata stagione, sta trattando con i fratelli Montali: [illegible] questi ultimi [illegible] otterranno l'assenso, la zona nevralgica del campo avrà un trio (Valentino, [illegible]caletta, Troisi) davvero di buonissima qualità.

L'ambiente appare intanto più sereno, lo stesso mister Ferraro sta cercando di caricare a dovere la truppa, e continua a sperare comunque nell'ingaggio di una punta da molti gol, dopo la rinuncia definitiva a Pasculli. La società sta peraltro lavorando in maniera molto serrata per gli ultimi ritocchi, sia in squadra che dirigenziali, parti economiche comprese.

L'**Albenga** esordirà invece contro il Pontedecimo, ma solo domani si saprà quale formazione potrà scendere in campo. Nubi oscure si sono infatti addensate nelle ultime settimane sul capo del team del presidente De Filippis, il quale chiede maggiore attenzione da parte dell'amministrazione locale, peraltro «commissariata».

La storia dunque rischia davvero di ripetersi, con una società che si sente abbandonata da tutti, o comunque da molti di quelli che potrebbero concretamente contribuirne al definitivo rilancio. Se tornerà il sereno, con tutti i titolari in campo, l'esordio si presenta abbastanza abbordabile per i bianconeri.

La **Loanesi** è invece già in buona forma, contrariamente a quanto farebbe pensare lo stop [illegible] Coppa Italia, [illegible] il passaggio del turno intascato dallo Zinola. I rossoblù ripescano, per la prima uscita sul campo della Sammargheritese, molti titolari assenti nel corso delle prime uscite stagionali. Mister Piovano: «L'inizio è difficile, e sul campo levantino sarà difficile conquistare punti. Dopo avremo due partite in casa, la prima delle quali contro il Vado. Insomma dopo 180' avremo già una 'proiezione' sulle nostre reali possibilità in questo difficile torneo».

Certo, maggiori ambizioni ha [illegible] **Finale** che esordirà però contro l'Entella in una partita sicuramente ricca di insidie. Ma la compagine di Demin sembra aver già ingranato il passo giusto, come ha dimostrato anche la qualificazione al secondo turno di Coppa Italia. Le «firme» del sodalizio [illegible] già in ottima condizione e Giorgio Bartoli, esperto direttore sportivo, guarda al futuro.

Dice: «Intanto pensiamo all'Entella. Giochiamo in casa, i tre punti possono arrivare, ma le prime giornate di un campionato nascondono spesso molte insidie anche inattese. Staremo a vedere, ma è ovvio che, dopo l'exploit della stagione scorsa, puntiamo ai vertici».

Infine il **Vado** e la **Cairese**. Il primo cerca in questa stagione le soddisfazioni negategli negli scorsi campionati: il presidente Giovanni Ciarlo crede molto in questa squadra ora affidata a Vincenzo Eretta, che esordirà al «Chittolina» con la Fezzanese prima di disputare il primo derby sul campo della Loanesi. I giallobl, rinnovati ma sempre di ottima qualità, puntano molto su un gruppo di giovani che ha già dimostrato di possedere eccellenti qualità.

Nanni [illegible] Marco Guglielmo Olivero

L'ARGENTINA

Alla caccia di Riolfo

Unica superstite imperiese dell'Eccellenza, l'Argentina Arma esordirà in campionato domenica alle 16 ricevendo i genovesi del Baiardo, con [illegible] i rossoneri (anche allora [illegible] De Luca in panchina) giocarono [illegible] vinsero, due stagioni fa, gli spareggi per il titolo ligure di Promozione. Quella di domenica sarà un'Argentina [illegible] incompleta. Un po' per le assenze, un po' perché al mosaico rossonero sembra mancare ancora un giocatore, un centrocampista. Contatti in corso con Riolfo, ex Sanremese, [illegible] l'accordo sembra difficile. E' scoppiato invece il «caso-Caggiula». Il portiere in [illegible] [illegible] stato chiesto dall'Imperia [illegible] ceduto [illegible] nerazzurri, col contratto regolarmente depositato in Lega. Ora però [illegible] interessa più ai nerazzurri: gli han detto di trovarsi un'altra sistemazione. «Comportamento inconcepibile. - dice Mario Riccetti, segretario rossonero - La cessione è avvenuta con regolare contratto, protemmi formalmente col presidente dell'Imperia, anche per rispetto verso il giocatore». Caggiula, amareggiato, vorrebbe addirittura smettere. L'Argentina potrebbe riprenderlo, ma essendo tesserato per l'Imperia, fino a novembre non potrà ottenerne [illegible] svincolo. [b. m.]

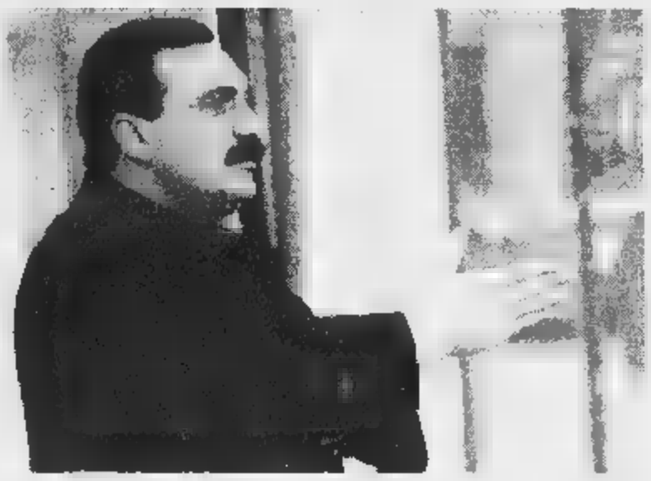

Mister Flavio Ferraro tenterà di riportare subito il Savona nel Nazionale dilettanti

Anche la «Grasso» al lavoro

Novità in arrivo per i rapallesi La Samm e Susino vicinissimi

«Puntata» dedicata alle levantine di Eccellenza, a tre giorni dall'inizio del campionato. **Grassorutese** e **Sammargheritese** «sezionate» al microscopio per capire quale potrà essere [illegible] il cammino delle squadre affidate a Claudio Bottaro e Maurizio Pertusi. I primi responsi, di Coppa Italia, sono stati contrastanti: promossi a punteggio pieno (due partite e due vittorie: 2-0 al Villaggio e 3-0 al Bogliasco) gli arancione, bocciati i rapallesi (1-1 con la Caperanese e 1-2 casalingo contro il Ligorna).

Ma il campionato, per usare un termine tanto di moda, «è un'altra cosa». Lo dice un certo Alberto Zaccheroni per il Milan, perché non dovrebbero dichiararlo colleghi meno conosciuti del calcio di casa nostra? «Speriamo proprio che il campionato sia diverso dalla coppa, perché nella prima manifestazione stagionale non abbiamo ottenuto risultati particolarmente brillanti. Però sono rimasto positivamente impressionato dalla volontà di lottare dei ragazzi: lo spirito è quello giusto, dovremo cercare soltanto [illegible] eliminare alcune sbavature ed evitare di subire reti per troppa ingenuità. Soltanto con il lavoro potremo arrivare a competere degnamente, senza dimenticare che questa è una squadra particolarmente rivoluzionata e che quindi necessita di tempo per trovare [illegible] giusto amalgama», dice il tecnico Bottaro. Grassorutese che è un autentico cantiere in fermento lavoro: dopo il centrocampista Montemagno [illegible] i giovani Ravera [illegible] Torasco, sono attesi ancora un difensore ed una punta.

Sammargheritese che [illegible]anza invece in coppa: [illegible] rischio è di eccedere negli entusiasmi. Il pompiere di turno è Pertusi, da quest'anno con il doppio compito di allenatore-giocatore: «Dimentichiamo in fretta la prima fase di stagione, compresa la coppa Italia: quello è ancora calcio d'agosto, il vero obiettivo è il campionato. Do[illegible] la musica sarà sicuramente diversa. Sono soddisfatto dell'impegno profuso dai ragazzi e delle risposte in fatto di gioco, certo occorrerebbe ancora [illegible]na punta perché altrimenti Rocco rischia di venire responsabilizzato eccessivamente. La società si sta muovendo, spero proprio che si riesca a chiudere il discorso intrapreso da tempo con Susino». Esiste già l'accordo fra la società presieduta da Gianni Fossati ed il giocatore, manca però quello fra la Sammargheritese e il Libarna.

L'obiettivo, comune, non è altisonante: una tranquilla salvezza. Fatto curioso, ancora una volta il computer della Figc regionale che ha ideato il calendario dell'Eccellenza ligure non è stato particolarmente attento alle esigenze delle due società, distanti una dall'altra un paio di chilometri: quasi sempre Grassorutese e Sammargheritese andranno di coppia, ovvero giocheranno entrambe in casa o in trasferta.

E per qualche vero amatore del calcio di Rapallo e Santa (esistono ancora, per fortuna), che alla domenica pomeriggio vorrebbe gustarsi una partita di Eccellenza senza percorrere troppi chilometri, il sogno rimane appunto... un sogno. Doppio debutto casalingo: [illegible] big match al Macera di Rapallo con Grassorutese-Savona, [illegible] da non perdere anche la sfida del Broccardi fra Sammargheritese e Loanesi

Giancarlo Scartozzoni

BOCCE

Male gli assi, la consolazione è Musante

Chiavarese-flop agli individuali

CHIAVARI. Nelle bocce talvolta anche i campionissimi sbagliano. Tutti possono incappare nella giornata negativa, quello che preoccupa è che i superassi [illegible] Chiavarese non stanno vivendo [illegible] sola giornata, ma un'intera stagione in cui le vittorie scarseggiano.

Dieci giorni fa [illegible] tricolori delle specialità tecniche c'era stato l'argento di Sturla a confortare la società verdeblù, domenica scorsa i campionati italiani individuali hanno riservato solo amarezze. In quel di Pianezza le tre punte della squadra di Antonello Solari non [illegible] riusciti a entrare nel tabellone finale: Nicola Sturla, Lino Bruzzone e Stefano D'Agostini hanno incassato delle sonore sconfitte da avversari sulla carta assai inferiori.

Che qualcosa non girasse per il verso giusto lo si [illegible] visto alle finali del campionato italiano la [illegible] primavera, e quanto viene annunciato alle competizioni che precedono il campionato a squadre '98-'99 non è rassicurante.

Il disappunto è accresciuto dall'elenco dei premiati nella categoria A: ha vinto il titolo individuale 1998 quel Mario Suini che solo 12 mesi fa vestiva la casacca verdeblù e che venne lasciato libero. Accasatosi alla Ferrero Torino Suini ha trovato una continuità di rendimento sbalorditiva. Al secondo posto Giancarlo Losano, ora alla Tubiosider ma all'inizio degli anni Novanta alla Chiavarese.

Unico motivo di soddisfazio[illegible] per la società del presidente Stefano Chiappe è la vittoria nella categoria B di Marco Musante, uno degli atleti di spicco della seconda squadra,quella che milita nella categoria Cadetti. Musante ha battuto nella finalissima di Savona un avversario fortissimo, appena declassato, Maccagno dell'Auxilium Saluzzo. Terzo, un'altro ligure, Lavagna dell'Albisola. Musante è [illegible] bocciatore in grande crescita: il suo titolo era stato «annunciato» la settimana precedente dalla medaglia bronzo negli assoluti di tiro tecnico.

[d. s.]

PALLANUOTO

Il lungo consiglio federale è servito solo a varare una A1 dalla formula nuovissima

Problema-piscine: la Fin non decide

Si potranno ancora utilizzare impianti scoperti?

Un comunicato laconico, al termine di una riunione-fiume tenutasi nella sede federale, presso la Curva Nord dello stadio Olimpico, sede del VI Consiglio federale '98 della Federazione Italiana Nuoto. Giusta la collocazione, in una curva, sede naturale per le tifoserie romane, ma per qualche ora con altri «tifosi» protagonisti. Hanno vinto coloro i quali non volevano cambiare (bravo Rudic: il «Settebello» [illegible] vince più, ma dietro la scrivania la Nazionale [illegible] ancora imbattibile...), allungare la stagione con l'aumento delle squadre a 14 [illegible] 16. Hanno perso gli altri, la Lega, che chiedeva [illegible] un cambiamento.

Il VI Consiglio Federale ha partorito quindi la nuova formula dell'80° Campionato [illegible] zionale di pallanuoto [illegible] A1, complicata e in tre fasi. La prima fase (inizio [illegible] novembre) sarà quella della regular season; nella seconda fase le dodici (tutte!) squadre saranno divise in tre gironi da quattro; la terza fase sarà caratterizzata dalla Final Four (26 e 27 giugno, in sede da stabilire) che servirà per assegnare lo scudetto.

I tre gironi della seconda fase saranno così strutturati: girone 1 con prima, terza, quinta [illegible] settima; girone 2 con seconda, quarta, sesta e ottava; girone 3 con nona, decima, undicesima e dodicesima. Partite di andata e ritorno, partendo però dalla classifica calcolata in base ai risultati ottenuti negli incontri diretti della regular [illegible]on. Finalmente, dopo tante alchimie e incroci, [illegible] arriverà al momento veramente importante della stagione, la terza fase, ovvero la Final Four. Ammesse le prime due classificate dei gironi 1 e 2, con semifinali incrociate e poi finali. Retrocederanno in A2 le ultime due del girone 3 (le due saliranno dalla A2 in A1, mantenendo quindi anche per [illegible] 2000 [illegible] numero di 12 squadre).

La prima classificata parteciperà poi alla Coppa Campioni; la seconda alla Coppa Coppe; la terza e la quarta alla Coppa Len. Non si hanno notizie della Coppa Italia: abolita (così parrebbe), o ridotta a manifestazione ininfluente per assegnare un posto in Europa? La «curva» ha anche preso una decisione che si sapeva da tempo: Paolo Barelli ha presentato le dimissioni da vicepresidente Fin (accettate al volo...), mantenendo soltanto la carica di consigliere.

Gli subentra Walter Vucenovich, milanese, dirigente d'azienda e consigliere federale dal '96. Nessuna decisione su un argomento molto atteso a Recco [illegible] a Savona, ovvero quello delle piscine (scoperte? Coperte? Ed eventualmente con che struttura?). L'impressione è che, come per la progettata riforma poi saltata, tutto rimarrà come prima. **[g. s.]**

DAL SAVONA

«Attesa penalizzante»

SAVONA. Il rinvio di ogni decisione sul problema delle vasche scoperte non è stato accolto favorevolmente nel clan dell'Athena: «Non sapere se potremo giocare i primi 4 mesi a Savona, o se invece saremo costretti a utilizzare Imperia, ci impedisce di fatto di varare qualunque programma serio. E nel frattempo, ovviamente, abbiamo perso la possibilità di utilizzare Salonia: lo avevamo bloccato, e preso se avessimo evitato il 'trasloco' a ponente. Restando nell'incertezza, però, lui si accaserà altrove». Problemi anche più pratici e immediati, per il clan biancorosso: la cartellonistica in piscina, ad esempio, o la campagna abbonamenti. La Rari [illegible] augura ovviamente che arrivi [illegible] nuova deroga per corso Colombo, [illegible] avrebbe assoluto bisogno di conoscere al più presto la propria sorte: «Anche perché la formula della nuova A1 è per noi quanto di più penalizzante potessimo attenderci...». **[r. bg.]**

BASKET

Squadre al via, [illegible] Cogoleto da martedì l'interessante Memorial Bruzzone

La Liguria si schiera sotto canestro

Sono stati varati i gironi della serie C2 maschile

Ultimi ritocchi in vista del via per la [illegible] '98/'99. Con sette società che prenderanno parte ai campionati nazionali (Termocarispe Spezia in A1 femminile; Pallacanestro Loano, Cestistica Savonese, Polysport Lavagna e Landini Lerici in [illegible] femminile; Noberasco Albenga [illegible] Tarros Spezia in C1 maschile) [illegible] tutte le altre ai vari tornei regionali. Il primo campionato ad iniziare, sabato prossimo, sarà la massima [illegible] femminile.

La Termocarispe, dopo aver organizzato sabato e domenica [illegible] un girone [illegible] Coppa Italia (doppia sconfitta contro Cariparma 59-34 in semifinale e Reggio Emilia 64-63 nella finale per il terzo posto), debutterà in casa contro il Famila Schio, società dalle grandi tradizioni in campo cestistico femminile. La rosa spezzina è composta dalle nuove Girardin (da Varese), Sciandra (da [illegible] Prato), Crescenzo (da Brescia), Belfiore (da Genova), le straniere Tare (Lettone, da Stoccolma) e Ingram (americana, da Atene) e le riconfermate Falzari, Pellizzari, Calcagnini, Pasquali, Pinza e Giauro. Coach Mirko Diamanti.

In attesa del debutto per la C1 maschile (esordio il 10 ottobre), il C.F.F.S. Cogoleto organizza da martedì 22 a domenica 27 il 2° Memorial «Giuseppe Bruzzone» in ricordo dell'ex giocatore della Nazionale (esordio [illegible] Praga nel 1947, successivamente convocato per le Preolimpiadi di Londra) scomparso nel dicembre del '96. La prima edizione, nel luglio 1997, venne vinta da «Sandro (Morando n.d.r.) ed i suoi amici». Da torneo estivo, il Cogoleto ha voluto trasformarlo in appuntamento precampionato, invitando la neopromossa in C1 Noberasco Albenga, l'Autorighi Chiavari, il Red Basket Rossiglione, l'Alcione Rapallo e l'Imperia.

Due gironi (A con Chiavari, Imperia e Cogoleto; B con Albenga, Rossiglione e Rapallo), questo il programma. Martedì 22: Chiavari-Imperia alle [illegible] ed Albenga-Rapallo alle 22; giovedì 24: Rossiglione-Rapallo alle 20 e Chiavari-Cogoleto alle 22; sabato 26: Rossiglione-Albenga alle 20 [illegible] Imperia-Cogoleto alle 22. Domenica 27 le finali: alle 17,45 per il 6° posto; alle 19,15 per il terzo; alle 21 per il primo. A seguire la premiazione.

Ufficializzata la composizione dei due gironi liguri di C2 maschile (prima giornata sabato 10 e domenica 11 ottobre; conclusione il 21 febbraio 1999). Due gruppi formati cia[illegible] da nove squadre, al termine le prime quattro di ciascun gruppo accederanno alla poule promozione (questa fase avrà luogo dal [illegible] febbraio al 18 aprile; a seguire i playoff per determinare l'unica squadra ligure che verrà promossa in C1); le altre dieci squadre prenderanno parte alla poule salvezza, al termine della quale l'ultima retrocederà subito in D e playout 6a-9a e 7a-8a per stabilire altre due retrocessioni. Girone A: Genova Basket, Granarolo, Rossiglione, Cogoleto, Asso Savona, Riviera Savona, Finale, Imperia e Ospedaletti. Girone [illegible]: Athletic Genova, Al[illegible] Rapallo, Meci Sestri L., Autorighi Chiavari, Crdd Spezia, Pallacanestro Spezia, Sarzana, Lerici e Pontremoli. [g. s.]

Sandro Morando, uomo-simbolo ligure

Li offre il Centro Calcio

Novanta premi per i mostri «Golden Boys»

Nella scheda del Savona Goal n° 1 per il '98-'99 [illegible] inserito anche [illegible] «Golden [illegible]ys Centro Calcio», referendum che interessa particolarmente i settori giovanili. Anche quest'anno avrà l'appoggio di Ermanno Desogus e Claudio Salamini, titolari appunto del Centro Calcio. [illegible] premio in palio è un trofeo per ognuna delle [illegible] categorie, più una medaglia per i primi novanta classificati in assoluto. La cerimonia della consegna del prestigioso premio e delle medaglie verrà effettuata nel corso della cerimonia dello Sportivo dell'Anno. Per il Savona Goal [illegible] ricordato che il termine per la consegna delle schede [illegible] il sabato pomeriggio che precede le gare. Per eventuali informazioni sull'ottenimento di centri di raccolta, rivolgersi a Nanni De Marco, tel. 019/861.429, in orario di ufficio. Il premio settimanale è offerto da «Sottozero», [illegible] via Nizza a Savona. **[r. s.]**

1ª GIORNATA

SAVONA GOAL '98

Gran [illegible] «SOTTOZERO»

domenica 20 settembre '98

1 GRASSORUTESE - [illegible]
2 ALBENGA - PONTEDECIMO
3 [illegible] - [illegible]
4 FINALE - ENTELLA
5 SAMM - LOANESI
6 [illegible] - [illegible]

«LO SPORTIVO DELL'ANNO E'»:

GOLDEN BOYS "Centro Calcio"

Primi calci .....
Pulcini .....
Esordienti .....
Giovanissimi .....
Allievi .....
Junior .....

Nome ..... Cognome .....
BAR [illegible] TEAM .....
Il miglior settore giovanile è:
.....

L'ORÉAL
PARIS

Milla Jovovich porta Rouge Pulp nuance ORANGE FEVER

ROUGE PULP

ROSSETTO ULTRABRILLANTE
COLORE INTENSO ■ LUNGA TENUTA

Più di un rossetto, è potere d'attrazione.
Colori intensi ■ lunga tenuta che rendono
le labbra brillanti come non mai.

L'ORÉAL
COROLLE

L'ORÉAL
PARIS
Perché io valgo.

L'ORÉAL e LA RINASCENTE ti invitano al nuovo stand
"I TREND DELLA MODA E IL TRUCCO IN DIRETTA".
Vieni a trovarci.

A Torino in via Lagrange dal 14 settembre. Il truccatore sarà presente dal 16 al 19 settembre.
A Milano in piazza Duomo dal 21 settembre. Il truccatore sarà presente il 26 settembre.

ISIT

Casa in Costa Azzurra?
La risposta giusta per un investimento sicuro

ISIT: da più di 30 anni un punto di riferimento in Costa Azzurra

JUAN LES PINS

In splendida palazzina art deco in pieno centro nella via pedonale a soli 30 mt. dalle spiagge 15 splendidi alloggi dal monolocale al bilocale alcuni anche con simpatico soppalco.

MONOLOCALI da L. 69.000.000

BILOCALI da L. 124.000.000

NIZZA

Centro. In posizione d'eccezione, a soli 100 mt. dalla **Promenade des Anglais** e dal famoso Hotel **Negresco**, il Residence di nuova costruzione offre soluzioni abitative comode e con ottime finizioni. Monolocali e bilocali con mansarda.

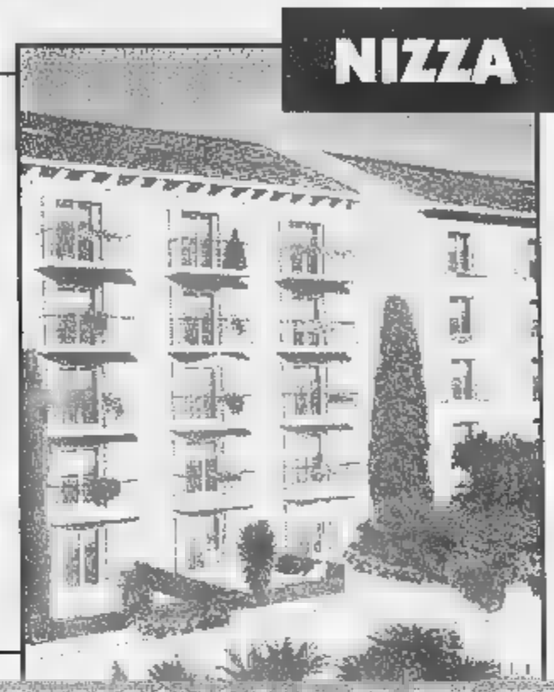

MONOLOCALI da L. [illegible]

BILOCALI da L. [illegible]

NIZZA

BILOCALI da L. 110.000.000

TRILOCALI da L. 160.000.000

Nel pieno centro di Nizza a 100 mt. da Piazza Garibaldi e a 200 mt. dal mare, **palazzo d'epoca completamente ristrutturato** fronte caratteristica piazzetta. Alloggi in splendida posizione pieno sud alcuni con soppalco mansardato.

NIZZA

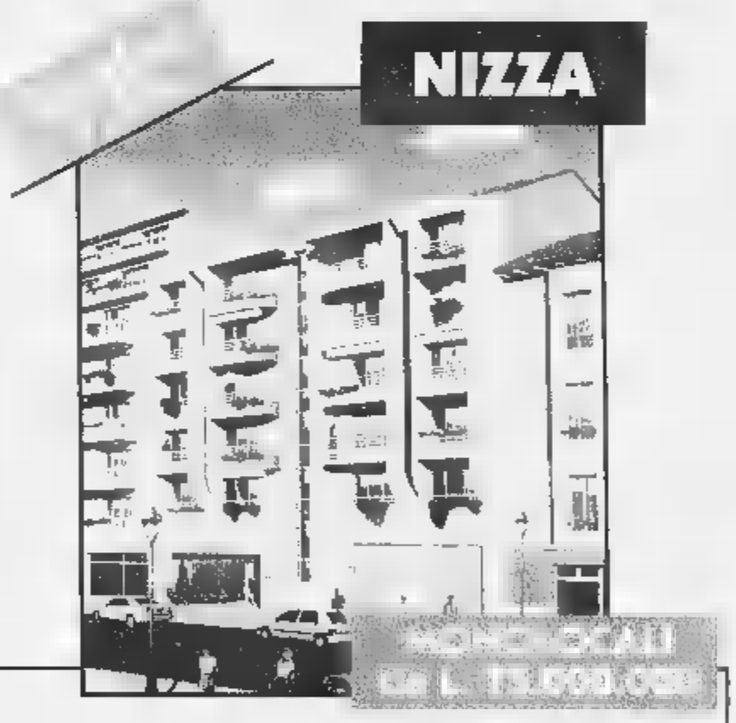

NOVITÀ! Nuovo Campus Étudiant vicino al mare comodo a tutti i servizi, monolocali con garanzia d'affitto.

Un'organizzazione Italo-Francese per garantirvi:

- *acquisto diretto da impresa*
- *assistenza finanziaria e mutui, convenzionati con primarie banche francesi*
- *assistenza post vendita*

... ecco perché investire con noi in Costa Azzurra!

Assistenza Finanziaria Mutui CRÉDIT AGRICOLE

Numero Verde **167-140420**

Torino • Via Maria Vittoria, 24 — ISIT S.r.l. — Tel. 011-81.77.687 - Fax 011.81.71.052

Internet: www.isit-immo.it

VENITE A PROVARE UN COMFORT STRAORDINARIO
E UN NUOVO PIACERE DI GUIDARE CON CHRYSLER VOYAGER, L'ORIGINALE AMERICANO.

I concessionari Chrysler Jeep® vi invitano a entusiasmarvi.

THE SPIRIT OF AMERICA ON WHEELS.

Chrysler

AUTOMATTIAUDA
Via [illegible] 381
Tetto Croce (CN)
Tel. [illegible]

AUTOSTANDARD MOTORS
Strada [illegible] 336/A
San Mauro [illegible]
[illegible]

CAR SERVICE
[illegible] Voghera, 93
Villoria Tortona [illegible]
0131/822490-815753

[illegible]EEN CAR
[illegible] 96
[illegible] (TO)
Tel. 011/6407809

OMCAR
[illegible] Km 24
[illegible] (NO)
Tel. 0322/89488

LA STAMPA ABBATTE I COSTI DELL'ISTRUZIONE

E sceglie per i propri lettori il nuovo Dizionario Italiano Sabatini Coletti.

A sole L. 45.000,
più 10 prove d'acquisto
de "La Stampa".

[illegible] abbonati sono pregati di rivolgersi [illegible] loro edicolante di fiducia.

Per informazioni chiamare il [illegible] Verde
167-011959

3.104 pagine 120.000 vocaboli
1.200 illustrazioni

[illegible] [illegible] DISC è l'[illegible] per [illegible] la [illegible] le [illegible] [illegible] ma [illegible] con la [illegible]

Nome.....
Cognome.....
Via.....
Città.....
Prov.....
Cap.....
Tel.....
LA STAMPA

Ritagliate i codici a barre dalle prime pagine de "La Stampa" per 10 giorni e incollateli negli appositi spazi. Compilate questo coupon con i vostri dati e consegnatelo al vostro edicolante di fiducia. Due giorni dopo potrete già ritirare la vostra copia di Disc, il nuovo Dizionario Italiano Sabatini Coletti pagando le 45.000 lire. Per gli abbonati è prevista la medesima procedura. Non [illegible] possibile l'invio del dizionario per posta.

Il trattamento dei dati personali viene svolto dall'Editrice La Stampa S.p.A. e da Quark Gruppo Editoriale limitatamente all'operazione in questione e nell'ambito di quanto stabilito dalla legge 675/96 sulla tutela dei dati personali. I dati in questione pertanto non saranno diffusi o comunicati a terzi.

2	6	10
1	5	9
4	[illegible]	
3	7	

ETIMOLOGIE, SINONIMI, FRASEOLOGIA IN PIÙ LINGUE, PROVERBI, SIGLE, ABBREVIAZIONI, ILLUSTRAZIONI E ALTRO ANCORA. IL DISC È UN'OPERA INDISPENSABILE: MOLTO PIÙ [illegible] UN SOLO DIZIONARIO. IN ESCLUSIVA CON LA [illegible]

LA STAMPA GIUNTI

SPAZIO AFFARI

Gli avvisi si ordinano presso: **TORINO,** via Roma 80 - via Marenco 32, t. 6665211; **MILANO,** via G. Carducci 29, t. 24424611; **ALBA,** c.so M. Coppino 9, t. 442110; **ALESSANDRIA,** via Cavour 58, t. 445522; **AOSTA,** località Amérique 95 Quart, t. 765628; **ASTI,** corso Dante 80, t. 351011; **BARI,** via Amendola 166/5, tel. 5485111; **BIELLA,** viale Roma, 5, t. 8491212; **BOLOGNA,** via Amendola 13, t. 255952 r.a.; **BRA,** via Verdi 7, t. 431003; **CAGLIARI,** via Ravenna 24, t. 305250; **CASALE MONFERRATO,** via Corte d'Appello 4, t. 452154; **CATANIA,** corso Sicilia 37/43, t. 7306311; **CATANZARO,** via M. Greco 78, t. 724090-725129; **COSENZA,** via Monte Santo 39, t. 72527; **CUNEO,** corso Giolitti 21 bis, t. 609122; **FIRENZE,** via Don Minzoni 46, t. 561192-573568; **GENOVA,** via C.R. Ceccardi 1/14, t. 540184-592560; **GOZZANO,** via Cervino 13, t. 913839; **IMPERIA,** via Alfieri 10, t. 273371-273373; **LECCE,** Via Trinchese 87, t. 314185; **MESSINA,** via U. Bonino 15/C, t. 2930855; **NAPOLI,** via Caracciolo 15, t. 7205111; **NOVARA,** via Cavour 13, t. 33341; **PADOVA,** via Gattamelata 108, t. 775224-8073144; **PALERMO,** via Lincoln 19, t. 6235100; **REGGIO CALABRIA,** via Tom. Panella 13, t. 24478-24479; **ROMA,** via Quattro Fontane 15, t. 4620011; **SANREMO,** via Gioberti 47, t. 501555-501556; **SAVONA,** p.zza Marconi 3/5 3/6, t. 811182; **VERCELLI,** via Duchessa [redacted]nda 20, t. 53754-62592; oltreché presso tutti i corrispondenti della **Publikompass S.p.A.** Coloro che intendono inoltrare la loro richiesta per corrispondenza possono scrivere a: **Publikompass S.p.A., corso Massimo d'Azeglio 60 — 10126 [redacted]rino.** Il prezzo della [redacted] deve [redacted] corrisposto anticipatamente per contanti o vaglia. Esso risulta dal prodotto del numero di righe (minimo 3) per la tariffa della Rubrica, con l'aggiunta delle imposte pari al 19% globale.

In tema di offerte di impiego o lavoro, l'Editore ricorda che la legge 9.12.1977 n° 903 vieta discriminazioni sul sesso e l'inserzionista è impegnato a rispettare tale legge.

AFFARI E CAPITALI

A. A tutte le categorie soluzioni finanziarie velocemente un consulente presso di voi. Tel. 0422 426378 - 422527 CCIAA TV 22[redacted]441

A. FINANZIAMENTI immediati a tutti. A proprietari auto telefonandoci la targa. Fiduciari anche firma singola. No spese anticipate. Serietà. (U.I.C. n° 4395). "PRESTIT" 011 561.7521 corso Re Umberto 57 To.

FAIT FINANZIAMENTI
automezzi, immobili Srl dal 1958. Competenza, rapidità riservatezza. Nessun costo da anticipare. Torino via Avogadro 19. Telefono 011 562.0070 - 562.0136. Iscrizione Ufficio Italiano Cambio n. 16414.

FINCOTEX S.P.A. (U.I.C. 5091) prestiti fiduciari anche a firma singola. Finanziamento immobiliari, istruttoria gratuita. Corso Francia 15. Tel. 011 434.4203.

FINLADY prestiti immediati a casalinghe dipendenti autonomi pensionati tossi bancari. C.C.I.A.A. 148684. Tel. 011-664.5511.

SVIZZERA finanziamenti aziendali personali mutui leasing sconto fatture. Tarsky LLC Londra 004191 690.0465. Registro n 660894883 Londra.

ATTIVITA' [redacted]

NEGOZI E AZIENDE ACQUISTO / GERENZA

ACQUISTARE o cedere un'attività? Pagamento contanti compensi fine operazione. [redacted]a Italia Spa Istituto Piemontese. Chiamata gratuita 167 696.440

ACQUISTIAMO attività industriali, [redacted]nali, commerciali, turistiche, alberghiere, immobiliari, aziende agricole, bar. Clientela selezionata. Paga contanti. Tel. 02 295.18014.

CERCASI per acquisto o partecipazione azienda/e [redacted] produzione o [redacted]merciali. Riservatezza e serietà. Telefono fax 011 437.1581.

[redacted] VENDITA / GERENZA

[redacted] 011 642.758 cede acconciature Rivarolo locali e affitto nuovi 42 mq incasso L. 180 milioni annui. Rif. 8237.

ACTIVA 011 642.758 cede bar ristorante pinerolese in centro sportivo incasso L. milione al dì. Rif. 8224.

ACTIVA 011 642.758 cede [redacted] articoli regalo prima cintura Ovest 100 mq incasso L. 230 milioni. Rif. 8240.

ACTIVA 011 642.758 cede macelleria via Chiesa Salute incasso L. 230 milioni angolare anticipo L. 60 milioni. Rif. 8227.

ACTIVA 011 642.758 cede minimarket polifunzionale zona Luserna S. Giovanni incasso L. 180 milioni annui. Rif. 0228.

ACTIVA 011 642.758 cede panificio [redacted]sticceria Precollina con due punti vendita fatturato L. 910 milioni. Rif. 8215.

[redacted] 011 642.758 cede produzione articoli pulizia per la casa fatturato L. 150 milioni avviata. Rif. 8221.

ALASSIO cedesi attività bar gelateria panineteca servizio [redacted]ggia fronte ma[redacted]avviamento garantito. Tel. 0182 842.645.

BAR caffetteria centralissima zona importante alto reddito garantito angolare ottimo prezzo. Tel. 011 38[redacted].

BAR disco pub e ristorazione tabelle A e B licenza per piccoli intrattenimenti musicali S. Paolo. Intercom 011 583.5440.

IN località turistica entroterra savonese albergo con alloggio occasione unica. Fondocasa 019 840.2172.

RISTORANTE pizzeria centralissimo tab. A B 120 coperti ottimo volume d'affari incrementabile. Imm. Panero 011 537.109.

SAVONA bagni [redacted] villaggio [redacted] posizione unica parking licenza ristorante. Fondocasa 019 840.21712.

[redacted] 011 447.6280 articoli regalo vari e casalinghi arredamento nuovo favolosa posizione buon giro affari.

STELLA 011 447.6280 centro estetico solarium angolare 3 vetrine zona corso Unione Sovietica cede per maternità.

STELLA 011 447.6280 pettinatrice con estetica zona Centro alto giro affari adatto 3 persone minimo contanti.

TABACCHI bar giochi [redacted] alloggio tre addetti utile L. 225 milioni anticipo L. 400 milioni Frana 011 562.3250.

TABACCHI centrale zona uffici con alloggio utile [redacted] L. 220 milioni cede anticipo L. 500 milioni. Frana 011 562.3250

TABACCHI Sisal Tris zona prestigio levata L. 34 milioni tre addetti moderna anticipo L. 600 milioni. Frana 011 562 3895.

TABACCHI totocalcio Torino-Esposizioni levata L. 23 milioni forti utili anticipo L. 350 milioni cede. Frana 011 562.3895.

ZONA Settimo centralissimo mobilificio pluriventennale marchio conosciuto mq 500 cedesi attività affare. Vip 839.5535.

LAVORO OFFERTE

[redacted]ORINI

AZIENDA metalmeccanica costruzione stampi materie plastiche cerca con esperienza quinquennale fresatori su CN aggiustatori stampisti tornitore tradizionale. Telefonare allo 011 945.6818 ore ufficio.

CARPENTERIA leggera zona Borgaro lavorazione acciaio inox cerca operai lamieristi specializzati perfetta conoscenza disegno. Tel. [redacted] 470.1895.

INDUSTRIA metalmeccanica in espansione (zona Rivoli) cerca il collaudatore 'CTR' [redacted] macchina Poli e portare e macchina Coord 3. Richiedesi [redacted] esperienza triennale e conoscenza normative certificazione CE. Età [redacted] 32 anni. Tel. 011 957.4848.

INDUSTRIA metalmeccanica in espansione (zona Rivoli) cerca fresatori tornitori di III IV e V livello su macchine a CNC e tradizionali (Heidenhain - Selca). Richiesta conoscenza disegni per lavorazioni medio piccole. Aggiustatori/montatori/al[redacted]. Disponibilità turni età massima 32 anni. Tel. 011 957.4848.

[redacted]

A.A.SOCIETA' ricerca personale commerciale ambosessi e 1 autista. Si richiede: [redacted] anni disponibilità immediata serietà e requisiti di legge. Offriamo minimo L. 1.500.000 da concordare incrementabili. Presentarsi oggi via Madonna della Salette 18 Torino dalle 9,30/13 - 14/19.

A[redacted] Immobiliare cerca giovani neo/diplomati [redacted] nella propria struttura commerciale. Si garantisce una retribuzione di sicuro interesse. Tel. 011 561.3038.

ISTITUTO leader selezione signore/i da inserire come consulenti per la vendita di corsi professionali. Attività da svolgersi all'interno dei nostri uffici. Guadagni superiori alla media. Età 27 - 38 anni. Tel. 011 583.4004.

LAVORI VARI E PART TIME

AGENZIA seleziona giovani, età 18 - 27 anni, da inserire come indossatrici/[redacted] - fotomodelli/e per sfilate moda, spot pubblicitari e show [redacted]. Zona Torino. Tel. 011 583.5911.

PER settore moda pubblicità visioniamo aspiranti modelle/i indossatrici/tori anche senza esperienza. Tel. 397.0937.

VUOI incrementare i tuoi guadagni anche nel tempo libero? Per informazioni chiama al numero 0124 490.409.

AGENTI E RAPPRES[redacted]NTI

AGENZIA generale della Milano Ass[redacted]razioni cerca 2 sub-agenti con esperienza nel settore con età minima 25 max 35 anni. Si offre: portafoglio clienti, alte provvigioni e incentivazioni. Tel. 011 355.055.

AGENZIA Generale di Torino seleziona per ampliamento e consolidamento della propria area commerciale, candidati con i seguenti requisiti: diplomati o laureati, età 22/55 anni, ambosessi, attitudine a lavorare in autonomia; determi[redacted] a realizzare obiettivi di successo e professionalità. [redacted] offre: corso di formazione gratuito, contributo di avviamento, provvigioni, premi ed incentivi, reali possibilità di carriera. Il training iniziale sarà supportato da affiancamenti e da iniziative di marketing, in un contesto societario stabile ed in costante espansione. Sede di lavoro Torino. Telefonare per appuntamento al numero 011 517.0016/17.

[redacted] operante nel settore servizi, consulenza e forniture, ricerca rappresentanti [redacted] procacciatori d'affari con spiccata personalità e facile [redacted]. Ai prescelti verrà affidata zona esclusiva [redacted] nominativi forniti dall'azienda, remunerazione di prim'ordine ed effettive possibilità di carriera. Le zone interessate sono: Torino, Alessandria, Biella, Cuneo. Per appuntamento. Telefonare allo 011 [redacted].

FORMAZIONE & LAVORO

[redacted] opportunità [redacted] in [redacted] sportivi estetico medico palestre a amb[redacted] dopo breve [redacted]. Tel. 011 437.4515.

L[redacted]

OP[redacted]

REFERE[redacted] coniugi senza figli bella presenza offronsi custodi portieri. Scrivere: Publikompass 5042 - 10100 Torino.

[redacted]

[redacted] 15ennale esperienza segretaria conoscenza PC Win: Word - Excel - Access, referenziata offresi anche part-time a studio o ditta. Scrivere: Publikom[redacted] 2421 - 10100 Torino.

IMMOBILIARE VENDITA

TORINO CITTA'

A. [redacted]TTA prestigiosa [redacted] d'epoca appartamento mq 140 uso abitazione/studio. Casamarket 650 9219.

A. GEDIM 011 562.7566 corso Giulio Cesare libero bella casa piano alto ristrutturato salonicno 3 camere cucina bagno

A. GEDIM 011 562.7566 S. Rita Sporting al miglior prezzo di zona prossima costruzione soggiorno cucinotta 2 camere biservizi box auto giardino.

A. GEDIM 011 562.7566 voglia [redacted] Borgo Gran Madre [redacted] ristrutturato alloggi da 50 a 100 mq possibili abbinamenti.

A. SERIM 011 562.9801 libero corso Adriatico panoramico luminoso 2 camere cucina bagno termoascensore.

A. SERIM 011 562.9801 libero piazza Benefica (pressi) ristrutturato 2 camere cucina bagno L. 122 milioni.

A. SERIM 011 562.9801 libero via Mantova mansardato ristrutturato soggiorno camera cucinotta bagno terrazzino.

A. SERIM 011 562.9801 libero via Valprato ristrutturato mq 68 con mansarda mq [redacted] posto auto L. 188 milioni.

A. [redacted] corso Einaudi [redacted] pedonale signorile salone doppio 3 camere cucina 2 bagni lavanderia accessori balcona posto auto L. 1 miliardo 80 milioni (40598). Tel. 011 561 3050

A. TOSCANO SPA corso Galileo Ferraris signorile saloncino camera cucina bagno L. 189 milioni (39198). Tel. 011 561.3050.

A. [redacted] corso [redacted] d'Azeglio esclusivo salone doppio 3 camere cucina tinello 3 bagni garage L. [redacted]lioni (33698). Tel. 011 561.3050.

A. TOSCANO SPA corso Montecucco affare attico terrazzato panoramico soggiorno 2 camere cucina 2 bagni L. 335 milioni. Tel. 011 561.3050.

A. TOSCANO SPA corso Montecucco signorile rifinito salone angolo cucina arredata camera bagno idromassaggio balconi L. 225 milioni. Tel. 011 561.3050.

A. [redacted] **SPA** corso Valdocco affare salone camera cucina bagno balconi L.99 milioni 800 mila. Tel. 011 561 3050.

A. TOSCANO SPA fronte Lingotto affaro[redacted]o 2 camere cucina bagno veranda posto auto L. 195 [redacted]. Tel. 011 561.3050.

[redacted] SPA pressi [redacted] Cosenza nel [redacted] soggiorno living cucinino [redacted] bagno balconi L. 165 milioni (38398). Tel. 011 561.3050.

A. TOSCANO SPA pressi corso [redacted] Umberto signorile ristrutturato 3 camere cucina [redacted]o 2 bagni balconi L. 398 milioni. Tel. 011 561.3050.

A. TOSCANO SPA pressi corso Vittorio Emanuele soggiorno ca[redacted] cameretta cucina bagno posto auto L. 169 [redacted] (39598). Tel. 011 561.3050.

A. TOSCANO SPA [redacted] lungo [redacted] Arno nelli ristrutturato [redacted]o living angolo cottura 2 camere bagno balcone L. 178 milioni (38298). Tel. 011 561.3050.

A. TOSCANO SPA pressi piazza Rivoli signorile salone cucina 3 camere 2 bagni lavanderia L. 495 milioni (35398). Tel. 011 561.3050.

A. TOSCANO [redacted] pre[redacted] via Chiesa [redacted] Salute soggiorno living angolo cottura 2 camere bagno balcone L. 115 milioni (37298). Tel. 011 561.3050.

A. TOSCANO SPA p[redacted] via della [redacted] signorile vista Capuccini salo[redacted] doppio sala pranzo 5 camere cucina 2 bagni L. 798 milioni. Tel. 011 561 3050.

A. TOSCANO SPA pressi via Fratelli Carle panoramico ristrutturato ingresso camera cucina bagno balcone L. 155 milioni (40798). Tel. 011 561 3050.

A. TOSCANO SPA pressi via Gorizia attico vista Superga ristrutturato terrazzato saloncino 2 camere cucinotta bagno L. 289 milioni. Tel. 011 561 3050.

A. TOSCANO SPA pressi via Mario Vittoria soggiorno angolo cottura camera [redacted] gno L. 89 milioni. Tel. 011 561.3050.

A. TOSCANO SPA S. Rita signorile rifinito saloncino camera cameretta cucina 2 bagni terrazzino L. 279 milioni (32298). Tel. 011 561.3050.

A. TOSCANO SPA [redacted] Boston [redacted] camera tinello cuci[redacted] bagno balconi L. 117 milioni. Tel. 011 561 3050

A. TOSCANO S[redacted] [redacted] Carlo Alberto signorile salone 3 camere cucina 2 bagni balconi possibilità box L. 299 [redacted]. Tel. 011 561.3050.

A. TOSCANO SPA via Cassini affare Liberty camera cucina bagno balconi L. 129 milioni 800 mila. Tel. 011 561.3050

A. TOSCANO SPA via Donati signorile salone 2 camere cucina tinello 2 bagni balconi soffitta L. [redacted] milioni. Tel. 011 561.3050.

[redacted] SPA via Don Bosco affaro[redacted] ne proponiamo 2 mini appartamenti ristrutturati ampia camera [redacted] da L. 39 milioni 800 mila. Tel. 011 561.3050.

A. TOSCANO SPA via Gorizia camera tinello cucinino bagno balconi L. [redacted] milioni (41198). Tel. 011 561.3050.

A. TOSCANO SPA via Gorizia lussuoso signorile salone triplo studio sala pranzo 4 camere cucina 3 bagni lavanderia balconi L. 855 milioni. Tel. 011 561.3050

A. TOSCANO SPA via Lamarmora signorile bilivelli salone doppio 4 camere cucina 2 bagni lavanderia balconi soffitta L. 795 milioni (36798). Tel. 011 561.3050.

A. TOSCANO SPA via Martiri della Libertà ristrutturato soggiorno 2 camere cucina bagno balconi posto auto L. 248 milioni. Tel. 011 561.3050.

A. TOSCANO SPA via Mombarcaro soggiorno living cucinino camera bagno balconi L. 119 milioni 800 mila. Tel. 011 561.3[redacted].

A. TOSCANO SPA via Morghen ottimo investimento camera cucina bagno balcone L. 115 milioni. Tel. 011 5[redacted]50.

A. TOSCANO SPA via Pigafetta soggiorno camera cucina bagno balconi L. 149 milioni. Tel. 011 561.3050.

A. TOSCANO SPA via Servais nel verde bilivelli salone doppio 3 camere studio zona hobby cucina tinello 2 bagni balconi box doppio L. 598 [redacted]. Tel. 011 561.3050.

A. TOSCANO SPA via Servais ristrutturato salone camera cucina bagno balconi L. 199 milioni 800 mila (35798). Tel. 011 561.3050.

A. TOSCANO SPA via Tripoli signorile affittato 2 camere tinello cucinino bagno balconi L. 159 milioni (36898). Tel. 011 [redacted]

ADIACENTE corso Francia (Borgata Paradiso) ampio soggiorno camera cucina servizi. Eurocase 011 580.6023

ADIACENZE piazza Albarello signorile sala 2 camere cucina ingresso volendo 2 servizi L. 285 milioni. Tel. 011 650.2132

AFFARE Corso Brunelleschi signorile ben rifinito salone 2 camere cucina servizio. Casamarket 011 650.9219.

A L. 168 MILIONI
via [redacted] 4° piano ascensore 2 camere tinello cucinino bagno ripostiglio, [redacted] 011 253.747.

ATT[redacted] [redacted] livelli nuovo palazzo signorile soggiorno 3 camere cucina biservizi biterrazzi box pressi piazza Sabotino L. 445 milioni. Ritiro permute. Tel. 011 532.170.

BORGO VITTORIA
appartamento signorile volendo divisibile salone 3 camere cucina 2 bagni box. Gabetti 011 256.969.

BREGLIO adiacenze [redacted] 2 camere soggiorno cucinino bagno ottimamente ristrutturato Beni Fondiari 011 568.1000.

CAMPIDOGLIO via Bianzè libero ingresso 3 camere tinello servizi adatto anche uso ufficio. Gabetti Parella 011 [redacted].688.

CENTRO libero via dei Mille salone con [redacted] 3 camere cucina 3 servizi lavan[redacted]. Eurocasa 011 580 6023

C[redacted]O STORICO palazzo barocco ri[redacted] conservativo ultimi appartamenti signorili. Tel. 011 669.2962.

CENTRO via Cavour libero camera tinello [redacted] bagno piano 2° affare L. 105 milioni Consuledile 011 437.4000

CIT TURIN corso Francia signorile libero 6° piano 2 ingressi salone 2 camere cucina 2 bagni Gabetti 011 758 680

CIT TURIN in bellissima casa Liberty [redacted] stigioso salone 3 camere [redacted] triservizi box e posto auto. Esim 011 480 135.

[redacted] Torino zona Eremo splendida villa bifamiliare mq 900 totali con piscina coperta e parco di 15 mila mq. Azienda Vip 011 839.5534.

CONSULEDILE 011 437.4000 via Pinelli/largo Cibrario libero in palazzina 3 camere cucina bagno L. 200 milioni.

CORSO Agnelli pressi via Boston ingresso 3 camere tinello cucinino bagno L. 200 milioni. Gabetti 011 359.393.

CORSO Cosenza di [redacted] monolocale [redacted]lo di mq 31 reddito 6% a L. 67 milioni. Edilcase 011 561.3535.

CORSO Emilia in bella casa d'epoca vendiamo libero saloncino 3 camere cucinino 2 bagni. Gabetti 011 249.1653.

CORSO [redacted] adiacente libero [redacted] tinello cucinino bagno ripostiglio termoascensore L. 106 milioni. IPI 561.7091.

CORSO Peschiera libero ristrutturato soggiorno 2 camere cucina bagno 3 arie. Emmedue 011 562.8487 - 0337 220.504.

CORSO Peschiera prestigioso libero 6° piano mq 200 riducibili a 150 ascensore portineria interessante. Vip 839.5535.

CORSO Re Umberto signorile libero [redacted]na 3 camere cucina 2 bagni box auto L. 450 milioni. Gabetti Crocetta 581.0338.

CORSO Sommeiller casa d'epoca signorile piano rialzato mq 75 2 camere cucina bagno abitazione/ufficio. Tel. 596.169.

CORSO Tassoni libero termoautonomo 2 camere tinello cucinino e bagno. Mq 92 L. 185 milioni Edilcase 011 561.3535.

EORSO Vittorio (Monumento) palazzo signorile mq 160 più 85 piano intermedio scala [redacted]. Centro Casa 562.3888

[redacted] Vittorio piazza Rivoli libero [redacted] mere tinello cucinino bagno ascensore. Emmedue 011 562.8487 - 0337 220.504.

CROCETTA libero recente 3 camere cucina bagno 2 arie ascensore. Emmedue 011 562 8487 - 0337 220.504.

CROCETTA splendido appartamento in stabile d'epoca altamente signorile adatto abitazione/ufficio mq 270 collegato internamente a locale tavernetta camera bagno cantina di mq 105 giardino privato possibilità box. Internau 012.4206.

CROCETTA via Giordano d'epoca signorile mq 120, 6 vani doppi [redacted] cantina uso abitazione studio. [redacted] 011 [redacted] 214.

[redacted] via Valeggio signorile mansarda con soppalco finemente ristrutturata termoautonomo. Tel. 011 505 844

FAILLA & BERTINETTO 011 741.2674 libero via Cibrario/corso Svizzera ottimo 2 camere cucina bagno L. 110 milioni

FAILLA & BERTINETTO 741.2674 libero zona piazza Peyron ultimo ampio salone 5 camere cucina 3 bagni L. 810 milioni

[redacted] [redacted] [redacted] Massimo d'Azeglio fronte Valentino lussuosi 270 e 112 mq abbinabili. Tel. 011 517.0021.

FIMINTER IMMOBILI Crocetta ristrutturato 165 mq in casa Liberty salone 2 camere cucina 2 bagni Tel 011 517 0021.

FIMINTER IMMOBILI via Filadelfia complesso giardino sala 2 camere cucina 2 bagni L. 300 milioni. Tel 011 517.0021

FIMINTER IMMOBILI via Governolo bella casa d'epoca salone 8 camere cucina bagni box L. 750 milioni. Tel. 517.0021.

GABETTI 011 548.045
PARCO TESORIERA
via Cristalliera 18
camere tinello servizi L. 88 milioni
2 camere tinello servizi L. 92 milioni
4 ampie camere sottotetto L. 110 milioni
possibile box auto nel cortile
occupati buon investimento reddito 6%
minimo anticipo mutuo 5,29% variabile.

G.E.A. corso Francia piano 6° soggiorno 2 camere cucina bagno terrazzo e cantina. Tel. 011 562 9939 .

G.E.A. vende corso Tassoni casa signorile piano alto salone cucina 2 camere doppi servizi. Tel. 011 562 9939

G.E.A. vende libero corso Galileo Ferraris casa signorile piano 6° salone 3 camere cucina tripli servizi. Tel 011 562 9939

G.E.A. vende libero [redacted]so Unione Sovietica [redacted] piano alto 3 camere tinello cucinino bagno cantina. Tel 011 562 9939.

G.E.A. via Brandizzo consegna fine '98 alloggi di varie metrature prezzi da L. 2 milioni 300 mila al mq. Tel 011 562 9939

GIARDINI REALI
Regio Parco (via Foggia 25) nuovi da L. 2.700.000/mq. Visite al sabato 10/12; 15/18. Maiora 011 434.1261.

GRAN MADRE [redacted] Quintino [redacted] palazzina d'epoca su 3 piani salone studio 7 camere servizi terrazzo panoramico autorimessa giardino. [redacted] 596 169.

IN VAL SALICE
strada Ponte Verde in palazzina soggiorno 2 camere cucina 2 bagni box. Gabetti 011 660.4240.

LESSONA via vicinanze, impresa prenota ultimi alloggi in prestigiosa palazzina do[redacted]nto sul parco. Tel. 011 561.1137 - 0347 451 2859

LIBERO via Guido Reni signorile, spazioso, sala 2 camere tinello cucinino L. 275 milioni. Eurocasa 011 580.6023

LUCENTO via Brusa ampio ingresso camera tinello cucinino bagno ripostiglio abitabile subito. Gabetti 011 253.747.

MADONNA DI CAMPAGNA in via Carroccio 9 ultimi alloggi da 85 - 88 mq con box auto e giardino in pronta consegna. [redacted] & PRONO vende. Tel. 011 562 2992.

MIRAFIORI sud corso Unione Sovietica libero 6° piano camera tinello cucinino bagno Gabetti S. Rita 011 359.393.

MO[redacted] impresa vende soggiorno cucina 2 camere bagno consideriamo permute e dilazioni. Tel 011 953.3570

MONTANARI 318 5656 via Tripoli 4° piano [redacted] ingresso s[redacted]giorno 2 camere cucina bagno posto auto veranda.

PALAZZINA signorile ultimi 3 appartamenti in pronta consegna zona Tesoriera mq 105 e 160 vendesi direttamente. Tel. 011 655.202 - 0337 820 597

PARCO RUFFINI in via Monginevro 156, via Stelvio 15 alloggi da 46 a 107 mq box auto giardino consegna dicembre '98. BORINI & PRONO vende. Tel. 011 562 2992.

P[redacted]LLA via Domodossola libero 5° piano ascensori 2 camere cucina servizi box auto [redacted] vende Torta 011 561.2077.

PIAZZA Bengasi recente libero 6° piano ingresso camera cucina bagno cantina L. 85 milioni. Imm. Panero 537.109.

PIAZZA CARDUCCI
pressi in stabile di nuova costruzione 3 camere tinello cucinino 2 bagni. Gabetti Nizza 011 663.3574.

PIAZZA Carlo Alberto adiacente libero prestigi[redacted] appartamento su 2 piani di complessivi mq 200. IPI 011 561 7091.

PIAZZA Lagrange libero mansardato bilocale angolo cottura bagno ristrutturato arredato. Gabetti Crocetta 011 581 0338.

PIAZZA Massaua adiacenze occupato ingresso 2 camere cucina bagno L. 85 milioni. Imm. Panero 011 537.109.

PIAZZA Peyron luminoso angolare in elegante stabile mq 155 ottimamente affittato permute Carozzano 011 539 962

PIAZZA Solferino pressi in prestigiosa casa d'epoca mq 240 salone 4 camere grande cucina doppi servizi. Tel 812 3444.

PIAZZA Statuto pressi soggiorno 2 camere cucina ultima ristrutturazione L. 154 milioni. Giorgio Orlotti 011 597.575.

PIED-A-TERRE arredato in palazzo sig[redacted] rile con portineria pressi piazza Bernini - Tassoni Centro Casa 011 562 3888

PLATANI residenza corso Carlo 10, impresa vende ultimi alloggi in prestigioso palazzo in posizione dominante. Tel 011 561.1137 - 0347 451.2859.

POZZO STRADA
corso Peschiera libero piano alto 3 camere cucina bagno L. 230 milioni. Gabetti Viberti 011 335.8703.

POZZO STRADA via Borgone libero piano rialzato 2 camere cucina bagno L. 110 milioni Gabetti 011 335 8703.

PRECOLLINA corso Chieri casa quadrifamiliare ristrutturata alloggi vario metrature box giardino Tel 011 273.5361

PRECOLLINA prestigiosa villa [redacted] mq di terreno 700 abitativi su 2 piani più mansarda e seminterrato. Esim 011 480 135

PUNTO EDILNORD zona Crocetta alloggi mq 150-200 al 3° e 9° piano stabile signorile con portineria. Tel. 011 542 [redacted].

RIGNON residenza via Gorizia 113, impresa vende ultimi alloggi in prestigiosa palazzina Tel 011 561 1137 - 0347 451.2859

SAN DONATO in via Le Chiuse 97 ultimi alloggi da 50 a 105 mq con box auto giardino in pronta consegna. BORINI & PRONO vende. Tel 011 562 2992

[redacted] **RITA** in stabile ristrutturato vendesi 3 camere servizi luminoso ben tenuto Beni Fondiari 011 568.1000.

S. RITA corso Sebastopoli signorile piano alto salone 3 camere cucina biservizi box Esim 011 480 135

TESORIERA adiacenze spazioso luminoso 1 camera cucina ampio ripostiglio L. 110 milioni Carozzano 011 539.962

TESORIERA [redacted] Francia libero signorile salone 2 camere ampia cucina biservizi eventuale box. Imm Riccobon 447 3976

TORINO via Baveno [redacted] 3° piano [redacted] ingresso [redacted]-cottura camera bagno sottotetto riscaldamento centralizzato. Marinetto [redacted] Tel 011 924.4432

VIA Bardonecchia signorile libero 3° piano mq 115 soggiorno 2 camere cucina [redacted] servizi L. 290 milioni Torta 561 2077.

VIA Carlo Alberto 5° e ultimo piano ascensore termoautonomo mq 130 con terrazzo Azienda Vip 011 [redacted]5.

(continua)

FID TI APRE LA PORTA SUBITO!
ISCRIZIONE UFFICIO ITALIANO CAMBI AL NUMERO 7637
P.za Statuto 24 - Torino / 011 [redacted] (r.a.)

Diventare clienti Italgas... oggi è più comodo.

Per darvi la possibilità di cogliere subito tutti i benefici del metano da oggi Italgas vi offre due nuovi servizi, per rendere ancora più comodo il vostro passaggio al metano:

1 *Scegliete voi quando fare i lavori.*

Contattando i nostri uffici potrete concordare il giorno dell'esecuzione dei lavori di allacciamento e di attivazione della fornitura. Ricordatevi quindi di far predisporre tempestivamente l'impianto interno affidando il lavoro ad un installatore di vostra fiducia abilitato ai sensi della legge 46/90.

2 *Scegliete voi come pagare.*

Per il vostro allacciamento potete scegliere fra tre diverse forme di pagamento: la prima, consiste nel pagare all'incaricato Italgas al momento del sopralluogo, tramite Bancomat. Se invece preferite pagare direttamente allo sportello, tramite Bancomat, potrete rivolgervi alla sede Italgas di Pernate, in Corso Trieste 104. Infine potrete scegliere di pagare tramite l'apposito bollettino di conto corrente postale.

UNA RISPOSTA NATURALE.

italgas
Area Nord Ovest

PER INFORMAZIONI CERCATE ITALGAS SERVIZIO CLIENTI SULL'ELENCO TELEFONICO.

PREZZI A QUOTA MILLE

DAL 16 AL 26 SETTEMBRE PIÙ DI 100 PRODOTTI IN OFFERTA ECCEZIONALE A 1000 LIRE !

Ecco alcuni esempi:

PRONTI IN TAVOLA
- Mozzarella GS g 125 al Kg 8000
- Succhi di frutta gusti assortiti conf. 3 pz. da ml 200 cad. al Lt 1667

Coppetta gelato Movenpick gusti assortiti g 88 al Kg 13286

Quality Cola Lt 1,5 al Lt 667

Aceto Ponti bianco - r… Lt 1

Birra Peroni bottiglia da cc 660 al Lt 1515

LA DISPENSA
- Carne in scatola GS g 140 al Kg 7143
- Farina di grano duro Cavazza kg 1
- g 400 al Kg 2500

FRUTTA E VERDURA
- Pompelmi bianchi e rosa al Kg

SURGELATI
- Patate … GS g 450 al Kg 2222

CASA
- Carta igienica GS conf. da 4 rotoli

Piatti 4 fili colore piano-fondo-frutta 1 pz.

Posate in …ciaio man Frosty 1 pz.

Bicchiere acqua Point colori assortiti cc 30

Insalatiera in plastica cm 22

iperstore

GS GRUPPO

Mi hai capito !

BORGOSESIA	ARGOMANERO	NOVARA	…	DOMODOSSOLA	GALLARATE	TORINO	MONCALIERI
Località Rondò Baraggia	Viale Kennedy, 51	Viale Giulio Cesare		Via Nosere, 31	Via Lario, 32	Corso Turati, 75 …	Via V. di Bologna
☎ 0163/458100	☎ 0322/92433	☎	☎ 0161/393521	☎ 0324/243419	☎ 0331/779870	… 195916	☎ 011/642654
ORARI APERTURA Lu: 14.30 - 20.00 Ma-Gio: 9.00 - 20.00 Ve: 9.00 - 21.00 Sa: 8.30 - 20.00 Parcheggio coperto	… APERTURA Lu: 14.30 - 20.00 Ma-Me: 9.00 - 20.00 Gio-Ve: 9.00 - 21.00 Sa: 9.00 - 20.00	ORARI APERTURA Lu: 14.30 - 21.00 Ma-Ve: 8.45 - 21.00 Sa: 8.45 - 20.00	ORARI APERTURA Lu: 14.30 - 20.00 Ma-Sa: … - …	ORARI APERTURA Lu-Sa: 8.30 - 20.00 Domenica: dalle 8.30 alle 13.00	ORARI APERTURA Lu: 14.00 - 21.00 Ma-Me-Sa: 9.00 - 21.00 Gio-Ve: 9.00 - 22.00 Centro Commerciale MALPENSA UNO	… APERTURA Lu: 12.00 - 21.00 Ma-Me-Gio-Ve-Sa: 9.00 - 21.00	ORARI APERTURA Lu: 14.30 - 20.30 Ma-Sa: 8.30 - 20.30 Aperto … a di ogni mese dalle … e 19.00

CartaSì

Servizio Bancomat
Fatturazione immediata
… …
Finanziamento rateale FINDOMESTIC
Ampio parcheggio

Offerte valide dal 16 al 26 settembre … salvo esaurimento scorte.

Il Consiglio di Stato dà torto al Tar: soddisfatto il Comune, polemici gli esercenti

Birra in vetro, torna il divieto

Nelle zone a rischio di Torino

Contrordine, baristi. La birra in bottiglie di vetro, a Porta Palazzo e a San Salvario, non si può più vendere. E qualcuno, dieci giorni fa, aveva riempito cantine e magazzini con scatoloni di bionde e di rosse adesso deve rassegnarsi e tenerli accatastati almeno fino alla fine del mese. E sì, perché il 30 settembre scade l'ordinanza del prefetto che vieta la vendita (ma non solo quella, anche il consumo in luogo pubblico e la detenzione dei vuoti) di birra e bottiglia in queste due zone di Torino. Quella stessa ordinanza che, dieci giorni fa, è stata sospesa dal Tar, al ricorso dell'Assobirra, perché avrebbe provocato un «danno grave e irreparabile ai produttori». Invece ieri mattina, il Consiglio di Stato, pur entrando nel merito del provvedimento, ha ritenuto che non vi fossero i presupposti di una sospensione immediata da parte del Tar. Perciò torna tutto come prima. Si saprà più avanti se - per motivi di ordine pubblico - si può bloccare la birra in bottiglia o no.

Così il vetro verde che contiene la bevanda scolata ad ettolitri in questi due spicchi di città, torna ad essere fuorilegge. E fuorilegge lo è chi la vende e chi la consuma. Non in casa, naturalmente, ma in strada, seduto su un marciapiede, o al tavolino di un bar. Oppure si tiene e si porta appresso i vuoti. Tutto questo non per ragioni di proibizionismo, ma per sicurezza: le bottiglie diventano spesso armi pericolose nelle risse che esplodono di notte.

E mentre l'ecologico vetro torna off-limits, il ministro Ronchi invece progetta - ne parliamo nelle pagine nazionali -, con un apposito disegno di legge, l'esatto contrario: cioè il divieto (per ragioni ambientali) di vendita della birra in lattina. Se dovesse passare questa nuova norma, sarebbe impossibile consumare la bevanda in alcune zone di Torino.

Intanto, fioccano le reazioni sulla scelta del tribunale amministrativo di secondo grado. «E' prevalso il buonsenso» - gioisce a caldo il vicesindaco Domenico Carpanini che ha seguito tutta la vicenda. E spiega: «E' un contributo piccolo ma utile all'impegno per una maggiore sicurezza nelle cosiddette zone a rischio». Ma è l'equazione «birra in bottiglia uguale incidenti, scontri, feriti» che non piace all'associazione produttori di questa bevanda: «Il danno grave e irreparabile - faceva riferimento il Tar era questo. Un danno di immagine difficile da recuperare, ma il danno economico...». Secondo i portavoce dell'associazione, si sta rasentando il paradosso: «Vietare la birra perché ci sono le risse e come prendersela con le pietre dopo una sassaiola. E poi rendiamoci conto che non soltanto la birra è venduta in bottiglie di vetro, ma anche la Coca Cola, o il vino o l'acqua minerale. Insomma: perché solamente le bottiglie di birra sono illegali?».

Il controrordine ha colto di sorpresa i baristi che ora si trovano con i magazzini pieni

Il vicesindaco **Domenico Carpanini** soddisfatto della sentenza del Consiglio di Stato

Il dibattito è aperto. Carpanini: «Nessuno vuole danneggiare nessuno. Questa è un problema di sicurezza. Una scia di bottiglie di acqua minerale non s'è mai vista. Chi beve troppa birra può perdere la lucidità, diventare violento. Chi beve troppa acqua minerale o troppa Coca Cola al massimo incorre in problemi di stomaco...». I baristi: «Pretendere di riportare la legalità con provvedimenti proibizionistici è assurdo. La legalità si riporta con la polizia e con leggi più severe...». L'Assobirra: «Noi non siamo insensibili ai problemi di sicurezza della gente, ma non vogliamo che passi quell'equazione sbagliata tra birra e devianza sociale...».

E ora che accadrà? I portavoce dell'Assobirra non si sbilanciano: «Aspettiamo le motivazioni, prima di pronunciarci...». Il prossimo passo lo faranno i vigili urbani che passeranno di negozio in negozio, di locale in locale, ad annunciare che l'ordinanza è tornata in vigore. E se qualcuno sgarra si espone a multe salatissime. Scatta l'articolo 650 del codice penale che tradotto in soldoni significa arresto fino a tre mesi e ammenda fino a 400 mila lire.

Lodovico Poletto

PEDOFILIA

Offriva sesso per prestiti

Prestiti con interessi che talvolta superavano l'800 per cento, serate a sfondo erotico organizzate da un presunto strozzino per convincere funzionari di banca ad elargirgli favori e finanziamenti: sono questi gli argomenti di un processo per usura che si è aperto ieri in tribunale. Al centro della vicenda c'è Giuseppe Mazzone, imputato, insieme ad altre sei persone tra cui alcuni dirigenti della ex banca Ceriana di Torino (ora Cassa di Risparmio di Parma e Piacenza, che ha chiesto di costituirsi parte civile). L'inchiesta, denominata «usura e squillo» del pm Cristina Bianconi e dell'ispettore Neglia, portò alla scoperta di una serie di estorsioni, e al giro delle giovani donne offerte ai funzionari di banca per facilitare i finanziamenti. Solo una decina delle numerose parti lese ha chiesto di costituirsi parte civile. Si riprende domani.

IN BREVE

PIEMONTE E LIGURIA VALLE D'AOSTA

Tir sfonda muro di una casa a Pernate sit-in di protesta

NOVARA. Spettacolare incidente ieri mattina a Pernate, frazione di Novara. Un Tir, nell'affrontare una curva a gomito, si è ribaltato e il container che trasportava bitume liquido ha sfondato il muro di un'abitazione (nella foto il buco aperto nel muro). E' successo verso le 6,30: dietro quel muro c'era la camera da letto di una pensionata di 63 anni, Maria Anchisi, svegliatasi di soprassalto. Fortunatamente la donna non ha riportato ferite, solo un grosso spavento. L'incidente ripropone il problema di angolo «caldo» del paese soprattutto l'assedio del traffico pesante. Gli abitanti sono esasperati e hanno deciso di attuare una protesta: sabato alle 15 all'incrocio tra le vie Romentino e Sant'Andrea effettueranno un sit-in per denunciare la pesante situazione che si sta vivendo nella frazione.

Moana Pozzi ricordata al Giardino dell'Eden

AOSTA. Un albero nel «Giardino dell'Eden» per ricordare Moana Pozzi. L'iniziativa è del manager Riccardo Schicchi, che ha organizzato a St-Christophe la «Woodstock dell'Eros». Oltre agli spettacoli a luci rosse ci sarà il momento dedicato al ricordo di Moana Pozzi: un alberello sarà sistemato nei boschi di St-Christophe. «Diventerà grande, bello e generoso, proprio come Moana» dice convinto Schicchi.

Operaio di Marghera eroe anti inquinamento

ACQUI TERME. Va alla memoria di Gabriele Bortolozzo - operaio Montedison di Marghera che diede il via alla campagna contro lo scarico dei fanghi in Adriatico - il premio Ken Saro Wiva per «eroi anti inquinamento». E' collegato alla seconda edizione del premio letterario Acqui Ambiente: 14 le opere presentate, vincitori il 5 dicembre. L'iniziativa è nata in Val Bormida, dove da anni ci si batte contro l'inquinamento Acna.

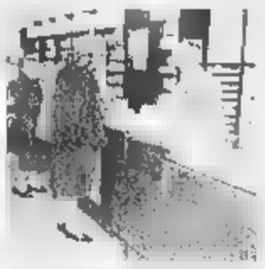

Inchiesta 40 farmacie su psicofarmaci prescritti

BIELLA. I medici di famiglia si ribellano all'iniziativa dell'Asl che ha invitato tutte le farmacie del territorio a fornire i nomi dei dottori che prescrivono psicofarmaci e quante ricette firma ogni singolo medico.

«E' un abuso, un'intimidazione, si violano il segreto professionale e la legge sulla privacy; e con l'intimidazione si rischia di danneggiare la salute di chi soffre davvero d'insonnia», attacca il dottor Umberto Bosio, segretario provinciale del sindacato dei medici mutualisti che preannuncia un esposto alla procura. «Solo un atto doveroso, visto che a noi compete la vigilanza in questo settore e l'indagine è stata ordinata dalla Regione per conto del servizio sanitario nazionale» replica la dottoressa Renna responsabile del servizio assistenza farmaceutica dell'Asl

Al Giovanni Bosco

Domani mattina ultimo saluto a Malcolm Skey

Domani ultimo saluto a Malcolm Skey, lo scrittore inglese trovato agonizzante a Porta Palazzo, poi morto per una emorragia cerebrale conseguente ad una caduta. I funerali alle 11,45, quando il carro funebre partirà dalla Camera ardente dell'ospedale Giovanni Bosco. Poi la funzione al Cimitero generale di corso Novara. Malcolm Skey sarà cremato e le sue ceneri verranno poi portate in Inghilterra dalla madre e dal fratello che giungeranno a Torino solo nei prossimi giorni.

Sarà, domani, un affettuoso addio allo scrittore che da anni aveva deciso di vivere nella nostra città. Attorno alla bara si raccoglieranno gli amici e tutti coloro che lo hanno conosciuto, amato, stimato. Di lui continueranno a parlare le sue opere, il dizionario, le traduzioni, gli scritti: l'eredità di un uomo che ha sempre voluto vivere intensamente la sua vita.

SAPER SCOPRIRE

Il quadro nel Santuario Madonna del Sasso

EMANUELE (non vuole che scriviamo di più su di lui) ha in casa un quadro che rappresenta la deposizione dalla Croce. Scrive: «Mi pare sia ad olio. Questa tela è della mia bisnonna e proviene da Andria, quindi ha sicuramente una datazione che parte dai primi anni del Novecento. Vorrei sapere se ha qualche valore commerciale oltre a un indiscusso valore affettivo. Da quello che è visibile non esiste la firma dell'autore. Potrei saperne di più?».

Si tratta di una copia. Spiega infatti il professor Ferdinando Viglieno Cossalino: «E' la riproduzione del dipinto "Il trasporto di Gesù al sepolcro" di Antonio Ciseri (1821 - 1891). Il dipinto originale si trova nel Santuario della Madonna del Sasso a Locarno. Purtroppo il quadro del lettore non ha alcun valore commerciale».

★ C'è un'arpa in casa di un lettore anonimo che vorrebbe sapere a che epoca risale: «E' dell'inizio del XIX secolo - spiega l'esperto -; purtroppo la maggior parte di questi strumenti non si possono più utilizzare poiché si trovano in condizioni disastrate; il loro restauro è antieconomico e comunque, anche restaurati, il rendimento sonoro non sarebbe aderente alle moderne esigenze. Che farne? Sono piacevoli oggetti da arredamento e il loro valore si aggira da mila a due milioni di lire».

★ «Ho ereditato dai nonni - scrive Marianna G. - due quadri. Un ritratto di donna, purtroppo in non buone condizioni e forse da restaurare, e un paesaggio montano. Quest'ultimo è firmato G. Colmo».

La lettrice non sarà delusa. Il professor Viglieno Cossalino dice: «Il ritratto ovale di dama (certo da restaurare) con la sua cornice dorata sembra opera di un pittore francese probabilmente attivo verso la metà del Settecento. Il valore è di circa 3 milioni. Piacevole il paesaggio di Giovanni Colmo (Torino 1867 - 1947), artista abbastanza ricercato dal collezionismo piemontese; il valore dell'opera è di due milioni circa».

★ Luigi Bianco possiede una «Nuova enciclopedia popolare, dizionario generale, in 12 volumi rilegati, con inizio stampa nel 1842 e termine stampa nel 1848, editrice Giuseppe Pomba». Il dottor Pier Luca Monge della libreria antiquaria Peyrot spiega: «Fu un'opera di ampio respiro che trattava, fra gli altri argomenti, di agricoltura, anatomia, antropologia, architettura, astronomia, botanica, chimica, chirurgia, economia, fisica, matematica, ottica e musica. L'opera è costituita di 12 volumi di testo più uno di tavole incise. L'esemplare del lettore, da quanto egli stesso dice, risulta mutilo del volume di tavole: mancanza che deprezza sensibilmente il valore dell'opera e il suo interesse per una eventuale vendita. L'opera completa in 13 volumi ha un valore di a privati di circa un milione e 200 mila lire».

★ Giancarlo G. di Venaria: «Possiedo un quadro commemorativo della Sacra Sindone esposta nel maggio del 1898. Può avere un valore?». L'immagine della SS. Sindone, impressa su seta, circondata da fregi nei colori blu, rosso e oro, riportante il titolo «Imago sacratiss. Sindonis D.N.I Christi quam taurinenses in sacrario regis religiose venerantur ab archetypo derivata», fu stampato in ricordo dell'Ostensione del 1898 e fu distribuita alla mostra dell'Arte Sacra dello stesso anno, spiega Pier Luca Monge. E sostiene: «Come tutti i ricordini celebrativi è un oggetto piuttosto comune e il suo valore si aggira sulle 300 mila lire».

★ Da Giovanni B. di Cigliano Vercelli: «Mi è stato regalato un dipinto con un paesaggio marino; l'autore è A. Menotti: ha un valore commerciale?». Secondo il professor Ferdinando Viglieno Cossalino «è opera di un pittore attivo nella prima metà di questo secolo che ha realizzato simpatiche vedute di mare. L'autore non ha mai avuto riscontro sul mercato e i suoi dipinti sono da arredamento. Valore massimo 800 mila lire».

Simonetta

Salgono a Granda gli incidenti mortali

CUNEO. La media degli incidenti mortali che si sono verificati nella «Granda» nei primi otto mesi dell'anno è quasi doppia rispetto a quella nazionale. La conferma viene da un documentato studio dell'on. Raffaele Costa. Tra maggio e agosto sono decedute 59 persone: 1 morto ogni due giorni. Altre sette persone hanno perso la vita, sempre in incidenti stradali, nelle prime due settimane di settembre.

Imperia al voto caccia al sindaco

IMPERIA. Le elezioni sono ancora lontane, ma già cominciano a circolare i primi nomi di candidati a sindaco di Imperia. Per il Polo, si parla del vicepresidente della Provincia, Franco Amadeo, 45 anni, notaio, e di Luigi Sappa, 50 anni, assessore provinciale, presidente dell'Ordine dei Consulenti del lavoro. Sono espressi da Forza Italia. Nell'Ulivo, riprende quota la ricandidatura di Davide Berio, 53 anni: è il sindaco uscente.

Per le uve del Barolo prezzi già alti

ASTI. Se ci fosse un borsino delle uve piemontesi la quotazione dei nebbioli da Barolo prima ancora di essere vendemmiate sarebbero già state rinviate per «eccesso di rialzo». I rappresentanti dei produttori e dei vinificatori, riunitisi ad Alba, hanno deciso di non stabilire un prezzo di riferimento per non «prestare il fianco a qualsiasi manovra speculativa». In altre parole le quotazioni delle poche partite in vendita sono così alte (si parla di 8-10 mila lire a chilo, il doppio dell'accordo delle 4200 di due anni fa) che è difficile tenere unito il mercato. Ma pagando così cara l'uva a quando andrà il Barolo 1998? In questa vendemmia di grandissima qualità sono in forte crescita anche le Barbere che, per la prima volta, hanno superato i Dolcetti e affiancato il Moscato d'Asti a quota 170 mila al quintale e oltre

Rifugi sul Monte Rosa la stagione è finita

ALAGNA. Chiudono gli «alberghi» sul Monte Rosa. Domenica scorsa è finita la stagione della Capanna Margherita, il rifugio posto a 4556 metri sulla vetta della seconda montagna d'Europa, mentre a fine settimana andrà in «vacanza» sino alla prossima estate la Capanna Gnifetti, posta a 3647 metri sul Garstelet. A disposizione degli alpinisti rimangono aperte le stanze invernali dove si trovano delle brandine e radio.

Guerra alle prostitute «ricetta» Vado

VADO. La crociata del sindaco Roberto Peluffo contro le «belle di notte» prosegue senza sosta e dopo l'ordinanza che prevede multe agli automobilisti che si fermano a contrattare il prezzo, ecco nuove drastiche misure: illuminazione «a giorno» del piazzale frequentato da albanesi, nigeriane e ucraine, a Portovado; chiusura (con tanto di sbarre) alla circolazione delle auto delle aree nelle quali le lucciole sono solite appartarsi con i clienti.

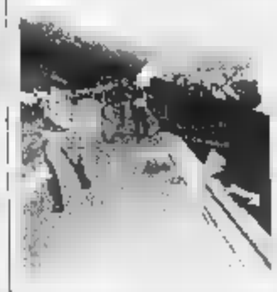

«E' un viadotto a rischio» Il sindaco chiede interventi

CHIAVARI. L'altro ieri un autoarticolato è precipitato da un viadotto dell'autostrada A 12 nel territorio comunale. L'autista del mezzo, Simone Raveggi, 27 anni di Firenze, è morto stritolato tra le lamiere. Il mese scorso in un incidente simile, avvenuto su un viadotto poco lontano, sono morti tre giovani e il conducente precipitato a pochi metri dalle case è ancora in rianimazione. L'amministrazione comunale di Chiavari ha dato incarico ad un legale per valutare se ci sono i presupposti per un'azione legale nei confronti della direzione delle Autostrade. In discussione la barriera metallica al centro delle due carreggiate, che viene spesso superata con facilità, e la protezione sui viadotti che non impedisce ai mezzi pesanti, come dovrebbe, di precipitare in zone densamente abitate.

A TORINO E PROVINCIA

ABBONARSI CONVIENE
(scegliete il tipo di abbonamento su misura per voi)
- 1.000 lire/copia con l'abbonamento postale
- 1.200 lire/copia con il giornale a casa entro le 7,30 (valido solo a Torino città)

ABBONARSI E' FACILE: BASTA TELEFONARE
al numero
011 6568334/335
comunicando: cognome, nome, indirizzo, telefono, codice postale: vi verranno fornite tutte le informazioni necessarie, e potrete scegliere la forma di pagamento su misura per voi.
Riceverete la prima copia de La Stampa nel giro di 48 ore. Non inviate denaro: vi verrà detto come e dove pagare.
L'ufficio abbonamenti è a vostra disposizione al numero 011 6568334/335 - fax 011 5627958
Orario: Lun. - Ven. 9-12,30; 15-18
Informazioni su Internet www.lastampa.it/abbonamenti

STELLA CORTESIA LA STAMPA

**** Jolly Hotel Principi di Piemonte
Via P. Gobetti, 15 - Tel. 011/5629693
Ristorante "L. Gentilum, bar, camere climatizzate, TV sat, telefono, frigo, sala congressi e banchetti, junior suite, garage convenzionato.
Vicino alla lussuosa Via Roma con i suoi negozi prestigiosi, alle sedi delle Banche, al centro della cultura e dello spettacolo. Il ristorante, in un ambiente caldo e raffinato, offre i piatti tradizionali piemontesi e le ricette della cucina nazionale ed internazionale.

**** Jolly Hotel Ligure
Piazza Carlo Felice, 85
Telef. 011/55641
Ristorante, camere climatizzate, bar, TV, telefono, frigo, junior suite, parcheggio coperto.
Elegante e moderno con spiccata ricettività congressuale, attrezzato per teleconferenze, colazioni di lavoro. Buongusto e delicata praticità distinguono i nostri servizi di ristorazione.

**** Jolly Hotel Ambasciatori
Corso Vittorio Emanuele II, 104 - Tel. 011/5752
Ristorante "Il Diplomatico", bar, camere climatizzate, TV satellite, telefono, frigo, junior suite, garage convenzionato.
Molto gradito per la sua riconosciuta eleganza e modernità. Ampia ricettività per congressi, cerimonie, sfilate e colazioni di lavoro. Attrezzato per teleconferenze. Il servizio Food&Beverage si distingue per praticità, buongusto e raffinatezza. In cucina piatti regionali ed internazionali.

Una stella più per gli Hotel di Torino che aggiungono alla qualità del servizio una cortesia speciale tutte le mattine alla porta della camera, una copia gratuita de La Stampa

TO 8

Stop alla rottamazione, avanti con gli incentivi.

2.750.000 lire per l'usato di oltre 10 anni. Supervalutazione di ogni altro usato. In alternativa, finanziamento da 5 a 14 milioni in 24 mesi a interessi zero*.

*(Esempio ai fini della legge n° 154 del 17/02/92. Prezzo Lit. 21.451.200. Prezzo chiavi in mano, Polo 1.0 X versione 3 porte, esclusa A.P.I.E.T. Acconto Lit. 7.451.200. Commissione Lit. 220.000. Finanziamento Lit. 14.000.000. Importo rata Lit. 583.333. Numero rate 24. TAN 0%, TAEG 1,40%. L'offerta è valida fino al 31/10/98, salvo approvazione di Fingerma, e non è cumulabile con altre iniziative in corso. Per ulteriori informazioni consultare i fogli analitici pubblicati a termine di legge.)

Per autovetture Polo disponibili consegnate entro il 31/10/98.

Polo.

TÜV AutoArona

ARONA (NO) ▪ Via Monte Bianco, 5
Esposizione - Vendita: (0322) 24 20 89 - Fax 4 82 37
Assistenza: (0322) 24 12 22 - Fax 4 49 05
Ricambi: (0322) 4 82 90 - Fax 4 49 05

selecar 2

NOVARA • Via E. Mattei, 50
Direzione - Vendita: (0321) 45 00 10
Assistenza: (0321) 45 99 10 ▪ Ricambi: (0321) 45 04 10
Vend.: Via Giulino, 2 - Ang. C.so della Vittoria ▪ (0321) 47 65 06

RIVENDITORI AUTORIZZATI

AUTOCALVI s.n.c.
[illegible]

AUTO VCO s.r.l.
[illegible]

GARZOLI & BATTAGLIA s.n.c.
[illegible]

DALLONI P. & C. s.n.c.
[illegible]

OFFICINE AUTORIZZATE CON RIVENDITA

FREGONARA RICCARDO e C. s.n.c.
[illegible]

GARAGE SEMPIONE
[illegible]

GILARDETTI MARIO
[illegible]

MALTAURO BENITO
[illegible]

POLETTI WALTER
[illegible]

SECUR CAR s.n.c.
[illegible]

ITALAUTO di ZANOTTI A.
[illegible]

QUARTIERI RINALDO
[illegible]

TOSONE FERNANDO
[illegible]

CARROZZERIE AUTORIZZATE

CARROZZERIA ALTO VERGANTE s.n.c.
[illegible]

CARROZZERIA JACOPINO ANTONIO
[illegible]

CARROZZERIA ZOPPIS GIORGIO
[illegible]

CARROZZERIA RUZZA & DUÒ s.n.c.
S. Pietro Mosezzo (NO) ▪ Via dell'Industria, 51 ▪ (0321) 46 86 93

CARROZZERIA TRECATESE di VILARDO ANTONIO
[illegible]

Per la pubblicità su
LA STAMPA
PK
publikompass
PUBLITIME srl
Agente Publikompass spa
NOVARA - Corso Cavour, 13
Tel. 0321.333.41 (2 linee r.a.)
Telefax 0321.623.035
GOZZANO - Via Cervino, 13
Tel. 0322.913.839

LA STAMPA

NOVARA

VERBANO CUSIO OSSOLA

LA STAMPA
"@N"
Novara
Telefono
0321.626.290

Lombardini ai soci, prima dell'assemblea

La Bpn adesso punta alle piccole banche

Non escluse eventuali acquisizioni che potranno rafforzare la rete

NOVARA. La Banca Popolare di Novara sta concludendo la procedura legata al passaggio al mercato ufficiale del titolo. Un passo - è presumibile - che seguirà l'assemblea straordinaria dei soci in programma per sabato 26 settembre al palasport.

Ma non è questa l'unica operazione in atto. La Consob sta anche esaminando il prospetto informativo relativo all'aumento di capitale (si tratterebbe di 1250-1550 miliardi tra azioni, obbligazioni e warrant). Due momenti che segnano una svolta per l'istituto di credito di via Negroni, risanato e pronto a spiccare il volo.

E a tutti gli oltre 160.000 soci è stata recapitata, in questi giorni, una lettera del presidente Siro Lombardini, intitolata «La Bpn alla conquista del suo futuro». Un chiaro messaggio nel quale sono esplicitate le linee programmatiche dell'istituto di credito. Ormai non si fa più mistero: la Novara, dopo l'accordo con il Credem, è destinata a diventare un «polo aggregativo bancario». Dice Lombardini: «Il consiglio d'amministrazione ha approvato la proposta di proporre un aumento di capitale mediante emissione di azioni e obbligazioni convertibili subordinate e warrant. I fondi di cui la banca verrà così a disporre dovranno servire proprio per realizzare quella strategia di sviluppo di cui si è parlato: essa potrà concretarsi sia con l'espansione della propria attività, anche nel territorio (è prevista l'apertura di nuove agenzie e filiali), sia con l'eventuale acquisizione di piccole banche che potranno rafforzare la rete».

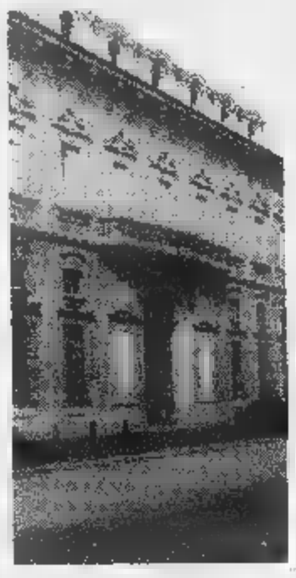
La sede della Popolare di Novara

Ma come e perchè si è arrivati all'accordo con il Credito Emiliano? Lombardini, nella lettera, risponde indirettamente anche le critiche che le organizzazioni sindacali avevano mosso questa scelta, giudicata «di basso profilo».

«A noi si offrivano due possibilità - dice il presidnete - la prima quella di collegarsi con altre banche che già avevano assunto alcune caratteristiche del grande gruppo o per le quali si delineavano prospettive di simili trasformazioni. La seconda quella di allearsi con banche di dimensioni superiori alla nostra in modo da realizzare quelle potenzialità di crescita che la competizione europea impone..la prima opzione comportava certo la possibilità di forti riduzioni di costi realizzabili in tempi brevi, in quanto avrebbe fatto emergere livelli elevati di personale con la possibilità di una loro sollecita eliminazione».

Ma Lombardini sottolinea come il vertice della banca non può operare nel contesto di logiche speculative: «Suo compito è di creare le condizioni perchè la Banca Popolare di Novara realizzi tutte le sue attività, perchè non riduca la sua dimensione, perchè si realizzi efficace e stabile incremento...».

La decisione preluderà anche a una svolta della Bpn per quanto riguarda lo statuto? E' domanda ricorrente, posta anche in precedenza anche durante assemblee generali.

Lombardini taglia corto e sgombra il campo, proprio rivolgendosi ai soci: «La scelta fatta mantiene alla Banca la caratteristica di banca popolare. Ho già avuto modo di indicare le ragioni per cui questo è opportuno. Risponde alle aspettative di molti soci che si identificano la banca e che considerano il possesso delle azioni in un'ottica speculativa, ma con riguardo a prospettive di medio termine». Altro motivo a favore del mantenimento della forma cooperativistica: «Risponde anche agli interessi dell'economia italiana la quale ha bisogno, oltre che delle grandi imprese a controllo ristretto, anche della presenza di Public Company (cioè di società a capitale diffuso) quali appunto le banche popolari».

Gianfranco Quaglia

Spettacolare incidente ieri mattina a Pernate, in una palazzina di via Romentino

Camion sfonda camera da letto

Alla periferia di Novara, nessun ferito

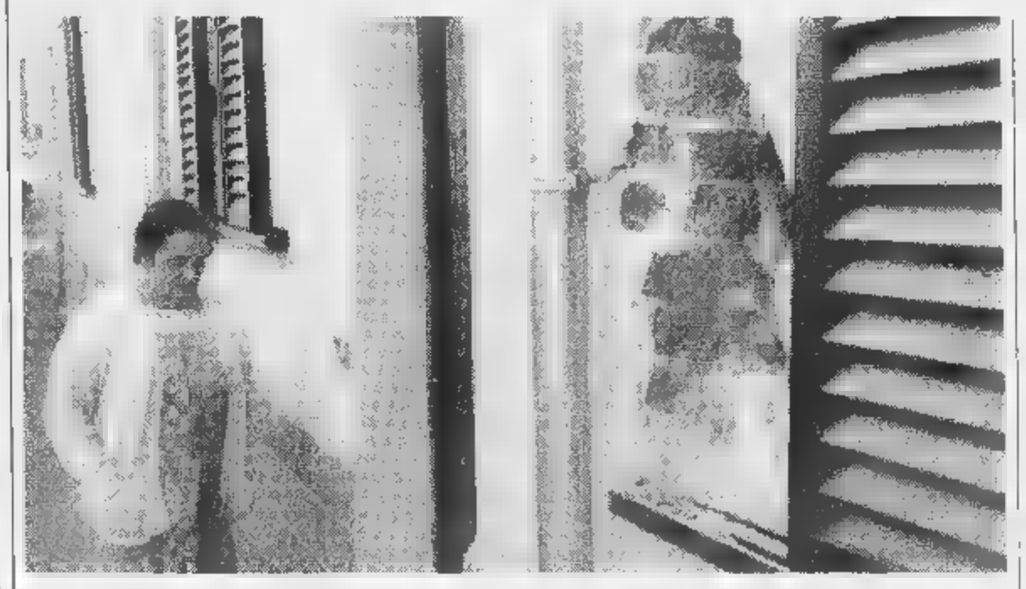
Maria Anchisi guarda sconsolata il buco nel muro della sua camera da letto. Sono le conseguenze del ribaltamento di un Tir

NOVARA. Brusco risveglio ieri mattina per una famiglia di Pernate: un autoarticolato Renault ha perso il rimorchio che è andato a sfondare il muro della camera da letto di un'abitazione. L'episodio, avvenuto verso le 6,30, si è fortunatamente concluso senza feriti: il pesante rimorchio, pieno di bitume liquido, si è fermato a poca distanza dal letto dove dormiva Maria Anchisi, 63 anni, procurandole solo un grande spavento.

Il Tir viaggiava da Novara verso Romentino, forse diretto al casello autostradale di Galliate. Arrivato nella curva a gomito ha svoltato verso sinistra, poi il conducente ha perso il controllo del mezzo. Il pesante container si è rovesciato su una fiancata, urtando la facciata dell'abitazione di via per Romentino, al numero civico 9.

E' stato come un ariete d'acciaio che ha sfondato il muro dell'abitazione della Anchisi, svegliatasi di soprassalto.

Sul posto si sono recati i carabinieri di Galliate che hanno regolato il traffico e i vigili del fuoco di Novara, che con una gru hanno provveduto a spostare il rimorchio.

Quello è un punto molto particolare del centro alle porte di Novara: non è la prima volta che accadono incidenti di questo tipo. Spesso sono auto che vanno a sbattere contro i muri dell'abitazione, ma alcune volte, come ieri o come tre anni fa, si tratta di grossi camion. Danni e rischi sono ovviamente di ben altra entità.

Secondo gli abitanti della zona, il problema è è ingigantito dal giorno della chiusura del casello autostradale di Veveri.

Il traffico pesante finisce così per incanalarsi tutto verso Pernate: «Dovendo entrare a Galliate - dicono - tanti camion scelgono questo percorso. Siamo costretti a conviverci dalle 6 del mattino fino al tardo pomeriggio. Pernate è veramente assediata dai Tir». **(m. p.)**

IL CASO

DA MOLTI ANNI SOTTOPOSTI A DISAGI E RISCHI

Gli abitanti protestano «Siamo in balia dei Tir»

Nella foto il presidente del quartiere **Agostino Longobardi** Ha organizzato per sabato 15 un sit-in di protesta contro il passaggio di camion e Tir tra le case di Pernate

Il quartiere: «Esiste il divieto di transito ma nessuno lo fa rispettare davvero»

NOVARA. «Prima poi doveva succedere. La strada, nonostante si trovi in pieno paese, è in balia dei camion che sfrecciano a tutta velocità. In barba al divieto di transito e all'obbligo di usare la circonvallazione. Che non vengono mai fatti rispettare».

La rabbia covava da anni e l'incidente di ieri mattina l'ha fatta esplodere. Gli abitanti di via Romentino e il quartiere Pernate più volte in passato avevano denunciato, con proteste verbali e lettere scritte, il traffico pesante che transita sulla loro strada. Sabato pomeriggio lo ribadiranno ancora con una manifestazione pubblica.

«La situazione ormai è allucinante, davvero invivibile - denuncia Marco Santinelli, residente via Romentino 19 -. Su questa carreggiata passano ogni giorno un centinaio di Tir incuranti del divieto di passaggio. E non possiamo neanche aprire le finestre in piena estate per il rumore e il cattivo odore proveniente dai camion che trasportano rifiuti alle discariche».

Una questione su cui da anni s'impegna il quartiere. Adesso, la chiusura del casello autostradale di Veveri e l'attività del Cim, il traffico pesante che attraversa Pernate è aumentato ancora. «Una mattina, in mezz'ora, ho contato personalmente ben quarantadue Tir - testimonia il presidente del rione, Agostino Longobardi -. L'altra ora di punta è alla sera. Abbiamo più volte fatto presente alla polizia municipale il problema e i tempi in cui si manifesta in modo più pressante ma è servito a poco».

E adesso Longobardi ha detto basta alle lettere garbate e ha deciso di portare in strada l'esasperazione dei pernatesi. L'appuntamento è sabato alle 15 all'incrocio tra le vie Romentino e Sant'Andrea: un sit-in per denunciare la pesante situazione che si sta vivendo nella frazione.

Non è soltanto il disturbo dato dal rumore: c'è anche il rischio di pericolosi incidenti. «La via Romentino non ha una strada di fuga e quando succede qualcosa si blocca tutta la circolazione» precisa Longobardi.

E Santinelli aggiunge: «Fino ad ora non ci sono stati disastri con il morto. Dobbiamo aspettare che arrivi per fare qualcosa?».

Dal comando della Polizia municipale, la responsabile Antonella Colella fa sapere: «Abbiamo già svolto diversi controlli con la pattuglia e il vigile di quartiere, come dimostrano i verbali. Li ripeteremo. Compatibilmente, è ovvio, con gli altri impegni degli agenti».

Barbara Cottavoz

PRIMO PIANO

Oleggio

«Il Parco del Ticino contrasta le rotte»

Il Parco del Ticino rinforza la propria presenza e la partecipazione alla «battaglia» per l'equità delle rotte di Malpensa. E rappresentanti del coordinamento novarese, ieri sera, erano a Milano con l'intento di incontrare il ministro dei Trasporti Claudio Burlando.

PAG. 37

Domodossola

I centri sportivi stasera in consiglio

E' stato risolto il contratto di concessione del centro di piazzale Curotti e la gestione degli impianti sportivi non decolla. Stasera la questione approda in Consiglio comunale.

PAG. 38

Verbania

Vertice in Provincia sul nubifragio

Vertice a Villa San Remigio a dieci giorni dal nubifragio che ha sconvolto gran parte del Verbano. Il punto della situazione e i provvedimenti a favore degli alluvionati.

PAG. 39

studio casa
Gruppo Agenzie Immobiliari

LA GRANDE RETE IMMOBILIARE
Programma operativo in 2.213 Comuni, 20 Province del Quadrilatero d'Oro (Alpi, Po, Sesia, Adige) e altre piccole reti nel resto d'Italia
OLTRE 500 IMMOBILI A DISPOSIZIONE PRESSO GLI UFFICI
E OLTRE 7.500 IN INTERNET : www.studiocasa.it.

studio casa
Gruppo Agenzie Immobiliari

BORGOMANERO
Corso [illegible] 166 ☎ 0322 84.59.46

SESIA - Lotto di terreno edificabile residenziale di mq. 1200 con possibilità di edificare m. 3.600. Ottima posizione, strada servita. **Lire 120.000.000.**

GATTICO - Porzione di rustico libero su tre lati, indipendente. Posto su due livelli mq. 140 circa. Fronte strada, servito di [illegible] **Lire 60.000.000.**

-Porzione di casa da ristrutturare di mq. 160, posta su due piani + sottotetto. Antistante rustico di mq. 120. Cortile di proprietà. **Lire 135.000.000.**

- Zona collinare del lago D'orta, prestigiosa villa d'epoca di mq. 400 circa con mq. 3000 di parco e mq. 15.000 di terreno boschivo. in ottime condizioni.Invidiabile posizione vista del lago, della vallata e del M.te Rosa. Ormai introvabile. **TRATTATIVA RISERVATA.**

FONTANETO - loc. Gerbindi - N. 2 villette indipendenti nuova costruzione di 130 mq. + di 65 mq. e interrato di 65 mq. Ideale per soluzioni bifamiliare. Possibilità di acquisto rustiche al tetto. rifiniture personalizzabili. Possibile visionareprogetto presso nostro ufficio. Signorile soluzione bifamiliare.

- Casetta libera su 4 lati, divisa in due appartamenti di mq. 70 circa l'uno . Cortile, giardino e terreno antistante di mq. . **Lire 260.000.000.**

BORGOMANERO - Centro - Locali ufficio/negozio. posti al PT con vetrine, mq. 110 con servizi. Nuova costruzione.

- Vendesi licenza di bar gelateria, attualmente esercitata su una dellepiazze principali della conosciuta località del Lago D'Orta.

OMEGNA
Lungolago B. [illegible] 3/b ☎ [illegible] 80.62.01

- Lungo Lago, libero, splendida vista **APPARTAMENTO** di tre camere letto, cucina, abitabile, salone, doppi servizi, balcone, cantina, garage.

- A due passi dal centro, **libero, piano alto,** ottimo conservazione appartamento di ingresso, cucina abitabile, soggiorno, bagno, due grandi camere letto,balconi, garage. **Lire 155.000.000** comodamente dilazionabili.

OMEGNA - Semicentrale a **Lire 110.000.000**, soleggiato, **APPARTAMENTO** di ingresso,cucina abitabile, soggiorno, bagno, letto. Balconi, ripostiglio, garage.

- Centralissima P.za Beltrami, **CASA autonoma** di cinque vani, balconi. **Lire 110.000.000**.

- Zona residenziale, tranquilla, soleggiata, **costruenda VILLETTA indipendente,** con giardino. Tre letto, soggiorno, cucina abitabile, doppi servizi. Cantinato. Ampio garage. **Lire** comodamente dilazionabili.

OMEGNA - Località Agrano tranquillo, soleggiatissimo. **CASA INDIPENDENTE abitabile con GIARDINO**. Sei vani, doppi servizi, taverna, cantina, garage, ripostiglio. **Lire 200.000.000**.

PETTENASCO - Spledida vista lago, **soleggiatissimo TERRENO**, immediatamente edificabile, residenziale per villa uni o bifamiliare. urbanizzazione.

ARMENO - Centro paese, autonoma, soleggiata **CASA completamente rinnovata**, cinque vani, doppi servizi, cucina abitabile, cantina, cortile.

- A due passi dal centro paese, zona residenziale, tranquilla, **VILLETTA recente con** circostante di mq. 1300.

ORNAVASSO - Zona residenziale, tranquillo **in villa con parco**, vendiamo libero **APPARTAMENTO autonomo** con ampio e garage. **privato.**

L'iniziativa del Comune si rivolge ai novaresi che hanno svolto studi sui beni culturali

Forum per i laureati nell'arte

La vetrina mette in mostra tesi e progetti

NOVARA. Una vetrina per i giovani laureati in nome dell'arte. E' riservata ai novaresi che hanno svolto una tesi sui beni culturali in generale [redacted] sul patrimonio della città in particolare: la propone il Comune che allestisce un Forum, un Quaderno degli elaborati [redacted] concorso con in palio due premi da due milioni e mezzo.

L'obiettivo è duplice: scoprire nuove professionalità sulla cura e promozione di monumenti [redacted] raccolte e poi offrire la possibilità ai laureati della provincia di rendere noti i risultati della loro ultima «fatica» universitaria.

Possono partecipare all'iniziativa le tesi di laurea e specializzazione nelle discipline socio-giuridiche, economiche, tecnico-scientifiche [redacted] beni culturali in genere; nel settore storico-umanistico sul patrimonio della città, nell'ambito naturalistico, sempre con oggetto limitato al territorio. Un secondo premio è riservato ai progetti che riguardano le raccolte museali novaresi: dall'acquisizione, alla conservazione, all'allestimento.

I lavori in lizza vengono esposti nel Forum del 15 e 16 gennaio prossimo all'auditorium del Conservatorio. Ogni laureato avrà a disposizone un quarto d'ora per illustrare la ricerca compiuta e gli elementi originali che contiene.

Chi non desidera presenziare personalmente al convegno può chiedere di pubblicare [redacted] suoi dati, l'estratto della tesi [redacted] anche le esperienze post-laurea [redacted] un Quaderno che l'assessorato per la Cultura distribuirà poi a enti, associazioni e soggetti impegnati sul fronte dell'arte.

Il termine per l'iscrizione scade il 5 ottobre, altri 15 giorni sono a disposizione per consegnare il progetto. Maggiori informazioni si possono ottenere al Servizio musei del Comune in via Ferrari 13 (telefono: 627037-33397) e [redacted] Internet [redacted] sito «Comune.Novara.it». Martedì 6 ottobre la direttrice dei musei presenta ai candidati le collezioni civiche.

«Abbiamo constatato - commenta l'assessore alla Cultura Dorino Tuniz - che esistono numerosi studi [redacted] buon valore [redacted] beni artistici cittadini e che molti giovani novaresi hanno elaborato ambiti nuovi della materia. Così ci è sembrato opportuno offrire a questi laureati la possibilità di farsi conoscere e al Comune l'occasione di costituire una banca dati preziosa. Oggi all'arte servono anche esperti di chimica, marketing, informatica, sistemi di sicurezza [redacted] diritto». Aggiunge Maria Laura Tomea, direttrice dei musei: «Non è escluso che qualche progetto venga poi recepito dall'amministrazione». [b. c.]

Lavori in corso a palazzo Faraggiana [redacted] via Ferrari (foto [redacted] sinistra) [redacted] all'Arengo del Broletto (a destra)

Partita l'indagine statica sul palazzo del Podestà

NOVARA. Il Broletto è sotto [redacted]: [redacted] partiti i lavori per l'indagine statica sugli edifici dell'Arengo. Il palazzo del Podestà, sul lato di piazza Duomo, ha subito un lieve movimento e si cerca di definire gli interventi da compiere. «Si può agire [redacted] modo semplice - dice l'assessore alla Cultura, Dorino Tuniz -. E questo è il momento giusto per farlo».

Sono già stati finanziati anche la sistemazione alla loggetta che si trova sulla destra dell'ingresso di piazza Duomo e il ripristino dei pluviali e dello scarico delle acque. Quindi dovrà essere messo a punto [redacted] percorso di tutti i musei della città: «Bisogna riflettere bene, magari pensando in grande, prima di muoverci. Ci stiamo già lavorando» aggiunge l'assessore.

E' ancora un cantiere il museo Faraggiana in via Ferrari: è cominciata la costruzione della scala esterna, indispensabile [redacted] di sicurezza richiesta per l'apertura al pubblico, e si sta operando per risolvere i problemi tecnici legati all'impianto di climatizzazione.

Prosegue, intanto, l'allestimento vero e proprio della collezione: si dovrebbe concludere a novembre. «Appena sarà possibile offriremo ai [redacted] la possibilità di visitare [redacted] sale già pronte» commenta Tuniz. Questo, ovviamente, per una parte del palazzo. Nell'altra si trova l'assessorato all'Urbanistica [redacted] prima di trasformarla in museo [redacted] necessario spostare gli uffici in qualche differente edificio comunale. Ma non [redacted] un'impresa semplice. [b. c.]

IN BREVE

Garlasco

Indagini dei carabinieri sul rogo della legnaia

E' quasi certamente doloso l'incendio che l'altra notte ha distrutto la legnaia di una cascina alla frazione San Biagio. Secondo i pompieri [redacted] dolo [redacted] l'unica spiegazione plausibile, anche perché il rustico era sprovvisto di energia elettrica, quindi un corto circuito è impossibile. Dell'accaduto si stanno occupando i carabinieri. [c. br.]

Novara

Rinviato il concerto del «Brera» [redacted] i pianisti

L'improvvisa indisposizione [redacted] un interprete ha indotto l'Istituto Brera a rinviare a data da destinarsi il concerto del duo pianistico Maffei-Spina, annunciato per sabato sera al Conservatorio. [r. s.]

Vespolate

L'Enel regala nuova luce a chiesa [redacted] Municipio

Nuova illuminazione esterna per il palazzo del Municipio [redacted] della chiesa [redacted] San Giovanni. La realizzazione è stata curata dall'Enel. Sono state utilizzate lampade al sodio che permettono un'alta evidenziazione cromatica degli edifici. [r. l.]

Novara

Festa di San Francesco Sosta vietata in via Lualdi

Fino [redacted] lunedì 21 sarà vietata la [redacted] [redacted] via Lualdi, nel tratto compreso tra le vie Bollati e San Benedetto, e nella stessa via Bollati. Il provvedimento è stato deciso per consentire lo svolgimento della festa rionale di San Francesco. [b. c.]

Vercellese grave

Tir finisce nella scarpata dell'autostrada

RECETTO. E' ricoverato in gravissime condizioni nella Rianimazione dell'ospedale «Maggiore» [redacted] vercellese che è finito con il suo camion [redacted] una scarpata laterale dell'autostrada. I medici si sono riservati la prognosi per Andrea Lo Spinoso, 51 anni, residente a Livorno Ferraris. L'uomo ha riportato ferite multiple [redacted] trauma cranico.

Andrea Lo Spinoso stava percorrendo la Torino-Milano quando per cause ancora da chiarire, ha perso il controllo del Tir che stava guidando ed [redacted] uscito di strada. Il pesante [redacted]toarticolato ha abbattuto il guard rail ed è precipitato nella scarpata sottostante. L'autista è rimasto imprigionato nella cabina di guida: [redacted] servito l'intervento dei Vigili del Fuoco per liberarlo.

Gli agenti della Polizia Stradale di Villarboit, intervenuti sul luogo dell'incidente, hanno iniziato subito gli accertamenti per chiarire esattamente la dinamica. Sono state chiuse temporaneamente due corsie dell'autostrada. [m. g.]

Sabato all'Italia

L'Europa secondo Emma Bonino

Emma Bonino, commissario europeo. Parlerà alle 11 [redacted] sabato

NOVARA. Emma Bonino in città per parlare di «Europa dall'economia alla politica, problemi [redacted] prospettive». E' [redacted] tema dell'iniziativa promossa dall'associazione culturale «Novara Incontra» per sabato alle 11 all'albergo Italia. Bonino è il Commissario Europeo per l'aiuto umanitario d'urgenza (è stata protagonista di [redacted] raggiose battaglie) ma anche per la politica dei consumatori. «Novara Incontra» è stata fondata da Cesare Conforti, Rosalinda Croci Malferrari, Silvano Boroli, Mario Grimaldi e dal senatore Giuseppe Vegas. [r. l.]

Protesta a Vigevano

Negata visione di delibere dell'Asl

VIGEVANO. Un esposto al Garante della privacy [redacted] un altro alla procura della Repubblica, in cui si ipotizza il reato di omissione o rifiuto di atti d'ufficio. Saranno presentati nei prossimi giorni dal direttore dell'«Informatore», settimanale di Vigevano, nei confronti dell'Asl di Pavia che invocando appunto la legge sulla privacy, ha negato [redacted] un cronista la visione di una serie di delibere, atti pubblici che [redacted] base alla legge sulla trasparenza degli atti amministrativi devono essere pubblicati e visibili da chiunque. Il comportamento dei funzionari dell'Asl è stato stigmatizzato anche dal presidente dell'Ordine dei giornalisti della Lombardia, Franco Abruzzo: «Gli atti degli enti pubblici devono essere messi a disposizione dei giornali: la legge 675 sulla privacy non blocca la legge 241 sulla trasparenza. Tra le delibere «segrete» ce n'era, guarda caso, una relativa ad un'azione legale intrapresa da un cittadino contro l'Asl. [c. br.]

Un detenuto extracomunitario: «Grazie, mi avete fatto rivivere la mia Gerusalemme»

Jesus Christ Superstar nel carcere

Dieci minuti di applausi per la compagnia dell'«Olmo»

NOVARA. Dieci minuti di applausi a scena aperta: della rappresentazione di «Jesus Christ Superstar» è stato questo il momento più toccante.

Una rappresentazione eccezionale per la compagnia teatrale «L'Olmo» di Grignasco, che questa volta ha recitato il musical nel supercarcere di via Sforzesca, davanti [redacted] 140 detenuti.

Per la prima volta il teatro [redacted] entrato nel carcere di massima sicurezza novarese, con un successo straordinario, grazie anche alla bravura degli interpreti, Andrea Veronese nelle vesti di Gesù, Dario Beltrame in quelle di Giuda e di regista, Anastasia Pesare coreografa ed interprete del personaggio della Predestinazione.

«E' stata un'esperienza indimenticabile per tutti e 60 i componenti della compagnia - dice Pietro Pesare, presidente del gruppo teatrale - ed abbiamo voluto dire ai detenuti che la società [redacted] ricorda di loro, che li attende».

Lo spettacolo è stato allestito nel campo di calcio all'interno del supercarcere: «Durante il musical l'attenzione degli spettatori è stata vivissima, ed alla fine ricorderò per sempre un extracomunitario che si è avvicinato e ci ha ringraziato con le lacrime agli occhi: «Grazie - ci ha detto - perchè mi avete fatto rivivere la mia Gerusalemme».

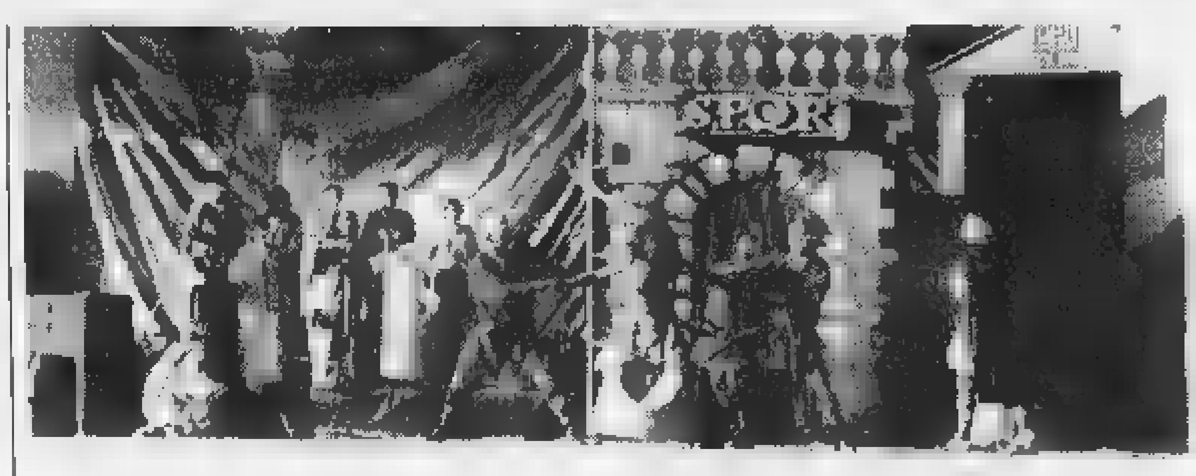

La compagnia dell'«Olmo» di Grignasco sul palco allestito all'interno del supercarcere [redacted] massima sicurezza

Lo spettacolo è stato allestito alla presenza dell'assessore provinciale Anna Cardano e degli assessori comunali Tuniz [redacted] Mattera: «Siamo riusciti a portare il musical nel supercarcere grazie alla sensibilità del prefetto [redacted] Novara ed all'adesione del magistrato di sorveglianza e del direttore della [redacted] circondariale».

E' un'esperienza che pensate di ripetere? «Credo sia importante costruire questo ponte fra carcere [redacted] società - risponde Pesare - anche con altre iniziative culturali. Chi si trova in carcere ha dimostrato con gli applausi [redacted] i grazie quanto siano importanti questi momenti». [m. g.]

LETTERE AL GIORNALE

E se il calendario fosse di 13 mesi?

Quasi vent'anni fa proposi ad Enzo Tortora un calendario di mia ideazione. Allora non fu capito. Ora, ritenendo che il momento possa [redacted] propizio, torno a riproporlo: la modifica consiste nell'aggiunta di un mese al calendario che passa da 12 [redacted] 13 mesi, ognuno composto da quattro settimane di 28 giorni per un totale di 364 giorni.

Amedeo Preti, Novara

[redacted] capitano sempre tutte [redacted] loro?

Quando leggo lettere come quelle scritte dai signori Fioramonti [redacted] Castelletto Ticino e Regis di Crusinallo cado in profondo pessimismo [redacted] mi domando: chissà perché capitano tutte [redacted] loro? Dato che uno paga per tutto Castelletto Ticino e l'altra torna dal Nord-ovest della Francia e capita in una città «terremotata», Omegna, a mio vedere non [redacted] la descrive lei, in periferia se possibile alziamoci le maniche e puliamoci il pezzettino di stradina, e non facciamo le solite retoriche: le tasse le paghiamo anche noi...ecc. ecc. Gente come voi può insegnare ben poco a un giovane che ha la volontà di fare per la propria città, o a quelle persone che si impegnano «gratis» attivamente per cercare di cambiare qualcosa. Fermiamoci un attimo, ogni tanto, non andiamo sempre [redacted] corsa, quante volte è capitato di entrare in un negozio e di non trovare l'oggetto desiderato. Pazienza Signori...!

Davide Russo
Crusinallo di Omegna

Un intervento sul «[redacted] hard»

Vorrei intervenire a proposito dell'articolo «Cabaret hard, via dal palco». Il trambusto è stato causato solamente da due persone, non da 40. I due sono anche stati messi ripetutamente [redacted] tacere [redacted] dal pubblico che addirittura, quando il presentatore [redacted] uscito a scusarsi, ha precisato che a scusarsi avrebbero dovuto essere unicamente due persone. I fischi della piazza erano indirizzati [redacted] «due» che si sono alzati [redacted] sbraitare e non alla cabarettista.

Lettera firmata, Borgomanero

NUMERI UTILI

PRONTO INTERVENTO EMERGENZA SANITARIA

Novara e Provincia: [redacted] 118

[redacted]

Novara: tel. 0321.627.000; **Arona:** tel. 0322.51.61; **Borgomanero:** tel. 0322.84 81; **Domodossola:** tel [redacted] 46.600. **Galliate:** tel. 0321. 86.22.22, **Oleggio:** [redacted]. 0321. 93.500; **Omegna:** tel. 0323. 61 900-63.669. **Gravellona Toce:** tel. [redacted] - [redacted]; **Stresa:** tel 0323.33.350, **Trecate:** tel. [redacted]. 77.79.00. **Verbania:** tel. 0323 405.000-556.000-55.61.61/squadra naut. salvam. 0323.51.91.00: **Baveno:** t. 0323 92.42.22. **Mergozzo**, tel [redacted]. 80.705. **Orta:** tel. 0322. 91.19.00; **Grignasco:** S.r.e tel [redacted]. 41 86.17. **S. [redacted] d'Opaglio:** telef 0322. 98.74.58, **Lesa:** tel. [redacted]. 76.697; **Piedimulera:** t. 0324 83.188, Volontari di P.A. Gres **Sizzano:** t. 0321. 82.05.60; **Rebbiuno:** Gruppo Volontari Ambulanza del Vergante: 0[redacted]. 28.01.17.

FARMACIE

A **NOVARA**, *Nigri*, c.so Risorgimento. 35 tel. 0321.47.77.67 (ore 8,45-20,15 continuato; 12,30-15,15 a battenti chiusi, con obbligo di ricetta medica urgente o diritto addiz. di L. 3.000) e *Vescovile*, p. Battisti, 4 tel. 0321.62.33.88 (apert. [redacted] orario notturno dalle 8,45 alle 8,45 del giorno seguente, dalle 21,30 alle 8,45 a battenti chiusi, con obbligo di [redacted] medica urgente e diritto addiz. di L. 7.500). Per tutta la **Provincia**, la reperibilità notturna sarà su [redacted], dietro presentazione di ricette mediche urgenti.
Caltignaga: *Mantegazza*, via Risorgimento. 25 tel. 0321.65.21.02
Trecate: *Mairate*, [redacted] Garibaldi, 4 tel. 0321.71.263.
Paruzzaro: *Velini*, via Marconi, 2 [redacted]. 0322.53.700.
Castelletto Sopra Ticino: *Aghina*, via Caduti per la Libertà, 20 tel. 0331. 97.24.78.
Suno: *Brigatti*, via Matteotti, [redacted] tel. [redacted].
Invorio: *Masi*, via Battisti, 4/bis tel. [redacted]. 25.51.25.
[redacted] **(Intra):** *Rapp*, [redacted]. Matteotti, 25 tel. 0323.51.91.81,
Stresa: *Giuliano*, lg.lago, 40 tel. 0323. 30.326
Cannobio: *Cattalucci*, [redacted] Domenico Uccelli, 18 tel. 0323.70.178.
Gravellona Toce: *Bomardini*, via Corridoni, 6 tel. 0323.84.00.77.
Domodossola: *Samonini*, p. Mercato, 6 tel. 0324 24.23.10.
Piedimulera: *Devasini*, via Roma, [redacted] tel. 0324 83.125.
Seppiana: *Celesia*, via Seppiana, 71 tel. 0324.56.388.

GUARDIA MEDICA

Novara: tel. 0321.62.60.00; **Arona:** tel. 0322. 51.61; **Borgomanero:** tel. 0322. 81.500; **Domodossola:** telefono 0324. 49.13.34; **Oleggio:** tel. 0321. 96.00.47; **Omegna:** tel. 0323. 8681 11; **Stresa:** tel. 0323. 31.844; **Verbania (Pallanza):** tel. 0323.54.13.18

DA NON PERDERE

Visite guidate

La «curiosità» [redacted] Novara

Ultimo appuntamento per gli «Itinerari della curiosità» oggi a Novara: si visita palazzo Medici appena restaurato. Il ritrovo è alle 16,50 in via Canobio 5. La guida è Cinzia Santilli. Per informazioni rivolgersi al nucleo di didattica ambientale del Comune al 370522. [b. c.]

Musica

Lezioni [redacted] piano

Sono aperte le iscrizioni al corso di pianoforte organizzato dal quartiere Nord a Novara. Le lezioni sono tenute da ottobre a giugno da Miriam Camana. Il costo è di 360 mila lire. Informazioni ai numeri 475679 e 777806. [b. c.]

Poesia

La sfida dei versi

Avete una poesia nel cassetto? Allora partecipate al [redacted] «Primo premio cinquelire» organizzato a Novara dall'associazione «Il settimo senso è il pensiero» [redacted] dal Gruppo Culturale del Centro Amicizia Sacro Cuore, di via Scavini. Le poesie si possono inviare sino al 9 ottobre in via Scavini 11; la premiazione [redacted] 25 ottobre al Francoli Center di Ghemme, sponsor dell'iniziativa. [m.g.]

Fotografia

Clik in gara

Scade il 25 settembre il termine per partecipare al Concorso fotografico sociale 1998 a tema libero per diapositive [redacted] stampe in bianco/nero o colore organizzato dalla Società Fotografica Novarese. Gli interessati possono consegnare in corso Cavallotti 20 a Novara. [r.l.]

Lavoro

Corso [redacted] stage a Domo

Corso gratuito per operatori su macchine utensili a controllo [redacted] computerizzato a Domodossola. E' rivolto ai diplomati degli istituti tecnici [redacted] professionali [redacted] indirizzo industriale disoccupati [redacted] di età inferiore [redacted] anni. Verrà attivato da ottobre dall'Enaip con l'Itis Marconi. Il programma prevede l'addestramento alla programmazione, l'uso di pacchetti CAD/CAM ed uno stage, di due settimane, in aziende del settore. Gli interessati devono rivolgersi all'Enaip telefonando allo 0324/44234. [f. r.]

Corsi

Imparare le bevande

Corsi per la somministrazione di bevande e alimenti e l'accesso all'esame di mediatore immobiliare sono organizzati dalla Camera di commercio del Verbano Cusio Ossola. Le lezioni iniziano il 28 settembre a Villa Fedora di Baveno dove gli interessati possono rivolgersi dal lunedì al giovedì mattina e pomeriggio [redacted] al venerdì mattino. [s. r.]

NECROLOGIE

In ricordo di
[redacted] Buzio
indimenticabile [redacted] [redacted] maestro [redacted] [redacted].
Gianni.
— Omegna, 16 settembre 1998.

Giorni campali per la lotta contro i sorvoli, Ghigo il 23 a Varallo Pombia

Malpensa, l'Ovest Ticino attacca

«Anche il Parco adesso sta in trincea»

OLEGGIO. Giornate campali per il futuro di Malpensa 2000. Da Bruxelles arriva la bocciatura e nell'Ovest Ticino il coordinamento per l'equità delle rotte su Lombardia e Novarese alza il tiro. Ieri sera alcuni rappresentanti della segreteria (il sindaco di Oleggio Colombo, il tecnico Ardizio e Ughetta per il comitato popolare con altri) tentavano di incontrare [illegible] Milano il ministro Claudio Burlando per ribadire le richieste a difesa del territorio. Che sono ormai note per via delle numerose assemblee in paesi e città. L'ultima si è tenuta l'altra sera [illegible] Pombia.

A margine di quella svoltasi a Castelletto Ticino arriva dal Parco del Ticino piemontese la replica alle critiche [illegible] latitanza mosse dal sindaco di Varallo Pombia Boggio [illegible] da Marina Ughetta del comitato popolare. Ieri il presidente del Parco Pietro Mocchetto, gli assessori Lino Marchiori, Adriano Fanchini, Laura Bergomi, il direttore Benedetto Franchina hanno ricordato la costante partecipazione nel coordinamento: «Siamo nella segreteria e prendiamo parte agli incontri anche [illegible] Ro[illegible] Le accuse sono ingiuste - ha detto Mocchetto -. Siamo stati noi, nel luglio '97, a sollecitare un'azione corale». Boggio, che pure è nella segreteria del [illegible]dinamento, ha attaccato il Parco in pubblico: «Perchè non ha rilevato [illegible] sede di coordinamento quelle che, [illegible] suo parere, [illegible] nostre mancanze? Sarebbe stato più costruttivo e corretto» dicono al Parco.

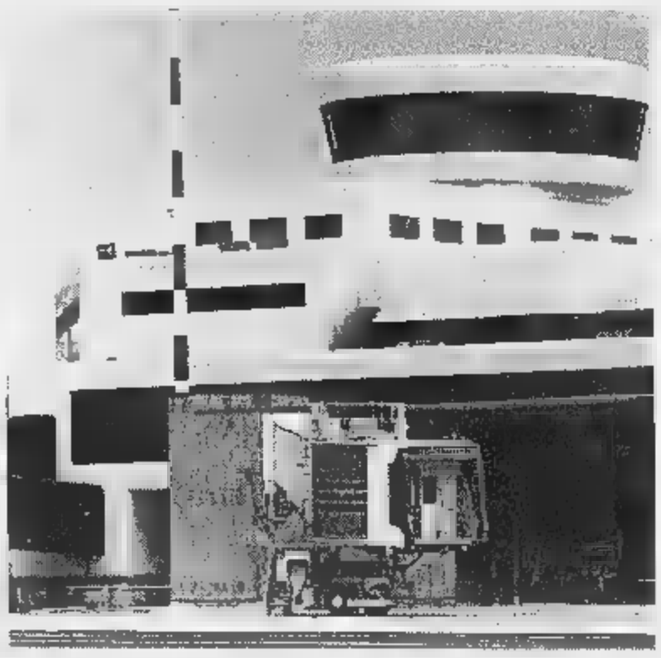

A sinistra Malpensa 2000 Qui accanto il presidente della Regione Enzo Ghigo

A destra il presidente [illegible] Parco del Ticino Pietro Mocchetto

«Gli atteggiamenti da capo popolo cari a Boggio - ha rincarato Fanchini - nulla aggiungono all'azione che si sta compiendo». Bergomi: «Si rischia di indebolire la coesione fra sindaci, Provincia, Parco [illegible] ora [illegible] il comitato. Fortunatamente la sinergia tiene». Mocchetto ha aggiunto che, [illegible] di assenze [illegible] vuol parlare, la Regione va più che mai tirata in causa. Di questi giorni è però la conferma che [illegible] 23 settembre [illegible] Varallo Pombia c'è un vertice con il presidente della giunta regionale, Enzo Ghigo. Invitati i sindaci del Novarese, parlamentari [illegible] autorità varie. Infine è di ieri un intervento della consigliera regionale Giuliana Manica (ds). A proposito dell'incontro che l'assessore regionale ai Trasporti Casoni ha tenuto di recente a Novara sui collegamenti con Malpensa, Manica ricorda: «Quest'inverno riuscimmo con sindaci e Provincia a incontrare Ghigo e a rappresentargli la situazione. Poi [illegible] fece nulla. Ora da rappresentanti vari del Polo c'è un interessamento mai visto prima. Servono fatti, non passerelle politiche: che cosa aspettano [illegible] stringere accordi [illegible] programma con la Lombardia [illegible] trasporti [illegible] ad impegnarsi davvero per la difesa del territorio? Non possono continuare a dire: non ci hanno invitati. Chiedano di esserci, ai tavoli che contano».

Maria Paola Arbeia

Sono già rientrati tutti i dipendenti della Tecno Piemonte

Fuga da Tirana in rivolta per azienda di Romagnano

ROMAGNANO SESIA. Gli operatori della Tecno Piemonte hanno lasciato Tirana, dove l'impresa [illegible] Romagnano ha una sede con uffici e laboratorio. L'azienda sesiana è specializzata [illegible] controlli [illegible] materiali e nelle certificazioni riguardanti le grandi strutture edili, dalle autostrade ai ponti ai grandi complessi immobiliari. Dal 1994 ha uno «base» nel centro della capitale albanese, dove lavorano anche ingegneri locali.

All'inizio della settimana scorsa però, quando la situazione è degenerata, i tecnici di Romagnano hanno fatto rientro in Italia, in attesa che la situazione diventi meno pericolosa. «Abbiamo fatto tornare tutti i nostri dipendenti italiani - dice [illegible] geometra Marcello Guelfa, responsabile dell'impresa - perchè sparavano dappertutto e si metteva a repentaglio l'incolumità delle persone».

La vostra «filiale» [illegible] Tirana è stata chiusa? «No, sono rimasti gli ingegneri albanesi - aggiunge Guelfa -. Ci siamo sentiti al telefono (qualche ora fa e mi hanno detto che la situazione sembra diventare più tranquilla».

Guelfa è stato l'ultima volta in Albania lo scorso luglio. Conosce bene la realtà economico-politica e le difficoltà che attraversa il Paese: «Ci sono stati interventi di sostegno della Banca Mondiale ed a mio avviso ci sono tutte le possibilità di ripresa».

La rivolta in Albania ha coinvolto indirettamente anche un'azienda [illegible] Romagnano

E dal punto di vista politico e sociale? «Qui cominciano i problemi seri - commenta -. Le realtà locali lasciano veramente [illegible] desiderare e la gente si lascia fomentare con facilità, per cui è impossibile fare delle previsioni a lungo termine. In Albania [illegible] sarebbe molto da costruire, infrastrutture da realizzare, ma bisogna vedere se la situazione si stabilizzerà. Questo rimane il grande punto interrogativo».

Che opinione hanno degli italiani? «Non è possibile generalizzare: chi si è comportato bene viene rispettato ed apprezzato dagli albanesi - conclude il responsabile della Tecno Piemonte -. Ci sono stati però anche dei personaggi che hanno operato poco seriamente e le reazioni locali sono state giustamente negative».

Marcello Giordani

Lo studio dell'Università di Venezia sull'efficienza dei servizi per la riscossione nelle due province

Uffici imposte, Borgo e Verbania i «top»

Arona discreto, Novara scadente, a Domodossola la «maglia nera»

NOVARA. Verbania [illegible] Borgomanero efficientissime, Arona così così, Novara scadente [illegible] Domodossola maglia nera. E' la «pagella» assegnata agli uffici imposte di Novara [illegible] Vco da uno studio condotto dal Dipartimento di scienze economiche dell'università di Venezia.

La [illegible] ha assegnato un indice di efficienza, elaborato in centesimi, a seconda del numero di dichiarazioni liquidate, dei giorni effettivamente lavorati dal personale, [illegible] numero di macchinari in dotazione, del numero [illegible] atti protocollari realizzati, del numero di ricorsi istruiti e di controlli effettuati.

Alcuni uffici hanno strappato l'indice massimo, 100, uno solo in Piemonte: hanno ottenuto il top Gorgonzola, Legnano, Como, Salò, Tirano, Isernia, Torino I, Lecce, Cavalese, Cles, Cortina d'Ampezzo, Pieve di Cadore [illegible] San Donà di Piave.

Questi i punteggi per Novara e Vco, in ordine di graduatoria: Verbania 79,4; Borgomanero 72,5; Arona 58,7; Novara 44,8; Domodossola 38,1.

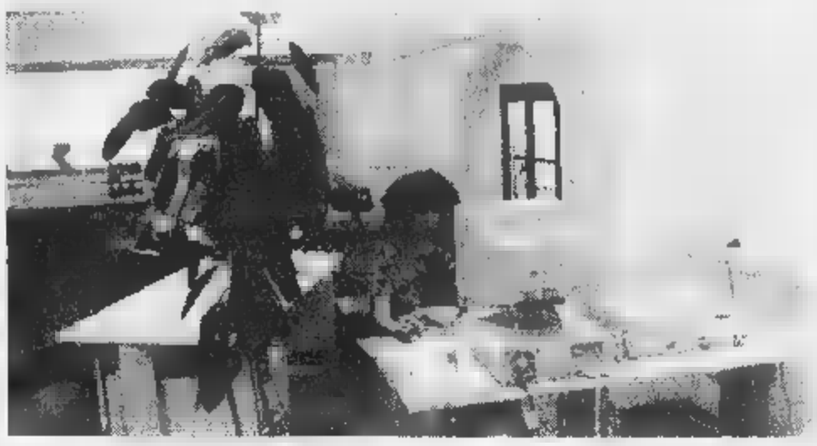

Uno studio condotto [illegible] Dipartimento [illegible] economiche dell'università di Venezia [illegible] dato le «pagelle» agli uffici imposte delle due province: Verbania ha vinto [illegible] confronto con Novara

Le pagelle vengono comunque contestate dai direttori degli uffici, anche di quelli che hanno ottenuto un ottimo punteggio, come Borgomanero: «La graduatoria [illegible] misura con esattezza il livello di efficienza - sottolinea il direttore Salvatore Desiderio - perchè occorre essere più dettagliati sull'attività che viene effettuata. Noi quest'anno faremo almeno 220 controlli, senza contare gli [illegible]certamenti».

Novara non ha ottenuto un buon risultato, ma il direttore della sede, Giuseppe Meli, fa alcune precisazioni: «Lo studio fa riferimento ai dati del '95, quando la sede di Novara ha avuto tre direttori e quindi era in fase [illegible] assestamento. Se errori ci sono stati in passato, poi sono stati corretti. Il problema dei nostri uffici è soprattutto quello della carenza di dirigenti: abbiamo bisogno di personale di sesto, settimo ed ottavo livello per effettuare gli accertamenti, ognuno dei quali richiede parecchi giorni di preparazione e competenze professionali molto precise».

Tutti lamentano carenze d'organico: anche lei è d'accordo? «Penso che il problema sia [illegible] altro: noi abbiamo a Novara 60 dipendenti, e come numero saremmo sufficienti, ma è la distribuzione nei vari settori che va rivista; come dicevo prima occorre più personale specializzato, perchè è cambiato il modo di lavorare; un tempo verifiche, accertamenti e contenziosi costituivano il 20% del lavoro, oggi sono il 90%».

Maglia nera della classifica è l'ufficio di Domodossola, dove fanno rilevare che il basso indice di efficienza ha delle motivazioni precise, non dovute al personale: gli uffici dovrebbero contare 48 dipendenti ed attualmente [illegible] sono in forza 25, sino a poco tempo fa c'era carenza di strumenti informatici e la costituzione dell'ufficio unico (imposte, Iva, Registro) richiede del tempo perchè vengano avviate tutte le procedu[illegible].

[m. g.]

Borgomanero, sindaco parla in consiglio

Sovrappasso, si tenta lo sblocco dei lavori

BORGOMANERO. Il sindaco chiede una conferenza dei servizi per sbloccare i lavori del sovrappasso. Pierluigi Pastore [illegible] ha parlato nel consiglio comunale dell'altra sera: «I lavori del sovrappasso sono bloccati in seguito al contenzioso tra l'Anas [illegible] l'impresa appaltatrice, la Bregoli di Brescia. Purtroppo l'incontro con gli esponenti provinciali dell'Anas non ha portato delle novità, anche se stiamo facendo ogni sforzo perchè i lavori riprendano al più presto».

Con questa comunicazione del sindaco si [illegible] aperto il consiglio, che non poteva non occuparsi del cavalcaferrovia, i cui lavori sono fermi da quasi un mese e mezzo. «Abbiamo interpellato anche la Prefettura - aggiunge il sindaco - per fare pressione sull'Anas a sbloccare i lavori».

Dalla prefettura il capo di gabinetto Domenico Cuttaia conferma che i solleciti sono già partiti: «Il prefetto ha sollecitato con fermezza l'Anas, sottolineando che il blocco del cavalcaferrovia rischia di creare due ordini di problemi, alla viabilità, in condizioni già difficili, e di ordine pubblico, per le proteste di abitanti ed operatori economici di Santa Cristinetta».

Si attendono segnali dall'Anas, nella speranza che l'ente dia il via libera all'impresa Fratelli De Giuliani, subappaltatrice del lavoro, per la conclusione dell'opera.

In consiglio hanno poi tenuto banco le interrogazioni presentate da Alleanza Nazionale sulla bonifica dell'area Beatrice e sulle manifestazioni musicali legate alla Sagra dell'Uva. A proposito di Sagra si [illegible] acceso tra maggioranza ed opposizio[illegible] un dibattito sulla variazione di bilancio, dell'entità di 234 milioni, dovuta soprattutto alle manifestazioni della kermesse settembrina. Lunghissima la discussione sull'ordine del giorno presentato dal capogruppo di An, Pierpaolo Marchetti, sulle unioni di fatto: il sindaco ha risposto che a Borgomanero non verrà istituito questo registro.

[m. g.]

ORTA [illegible]

Oggi l'inaugurazione

Il Piemonte nel [illegible] dell'Europa

ORTA SAN GIULIO. Sarà inaugurata oggi pomeriggio alle 17, nel Palazzetto della Comunità di piazza Motta la mostra «Il Piemonte nel cuore dell'Europa».

Per l'importante occasione interverrà il presidente della Giunta regionale, Enzo Ghigo [illegible] altri esponenti delle amministrazioni regionale, provinciale e locale. La mostra ha uno scopo informativo in merito alle opportunità offerte dalla Finanziaria Regionale e dalla Finpiemonte. Sedici pannelli fotografici, quattro postazioni interattive composte da computer, cd [illegible] [illegible] accesso [illegible] Internet, un videowall per la proiezione [illegible] filmati offriranno una carrellata [illegible] delle principali iniziative. L'esposizione potrà essere visitata fino al 27 settembre, dal lunedì al giovedì dalle 11 alle [illegible] mentre venerdì, sabato e domenica l'orario sarà compreso tra le 11 e le 21.

[r. l.]

Iniziativa del Comune

La solidarietà scende [illegible] piazza [illegible] le associazioni

TRECATE. La solidarietà scende in piazza. Domenica Trecate dedica la giornata di festa ai volontari delle associazioni che operano in città: ogni sodalizio sarà presente [illegible] uno stand [illegible] banchetto per informare sulle sue attività e sui programmi per quest'anno. L'appuntamento è in piazza Cavour dalle 10 alle 19.

Il cartellone del Comune contempla alle 11 una simulazione di una simulazione d'intervento della Croce Rossa mentre alle 11,30 vengono premiati gli atleti migliori. Nel pomeriggio alle 16 si esibisce il coro «Voci bianche Don Gambino», seguita alle 17,30 dalla scuola d'improvvisazione jazz «dedalo» di Novara presentata da Amnesty. Ultimo atto della festa alle 18,30 si estraggono i premi della sottoscrizione «Associazioni in piazza» promossa per acquistare [illegible] pullmino per disabili.

[b. c.]

All'ex Convento della Purificazione sino al 27

La mostra i giochi africani nati da fantasia e povertà

ARONA. Qualcuno, in tono provocatorio, li ha anche definiti i «tesori della discarica». Perchè è lì che finiscono di solito questi «Giocattoli d'Africa», realizzati dai bambini di quel continente con mezzi poveri. La mostra promossa dai Missionari Comboniani di Gozzano è aperta all'ex Convento della Purificazione di piazza San Graziano sino [illegible] 27 settembre. La patrocinano [illegible] Comune [illegible] Arona e vi collaborano corso Cavour, Ras [illegible] Banca Popolare di Intra.

I Missionari Comboniani operano ormai da molti anni in diverse parti del mondo [illegible] sono presenti anche [illegible] varie zone d'Africa, tra cui [illegible] Mozambico. «Nell'osservare questi giocattoli - dicono gli organizzatori della mostra - non possiamo che constatare come la povertà [illegible] risorse non abbia tolto ai bambini la creatività, fantasia e voglia di [illegible] che spesso solo i più piccoli possiedono».

I giocattoli esposti sono stati realizzati [illegible] pezzi di filo di ferro, vecchie camere d'aria di bicicletta, legno, pezzi di latta, fili [illegible] corda. Perchè questa mostra? Lo illustra Padre Claudio Crimi: «C'è un progetto che da anni sto sognando: una piccola scuola di arti [illegible] mestieri. In questa [illegible] non c'è assolutamente nulla».

Padre Crimi [illegible] missionario di Songo in Mozambico: «L'esposizione - dice -, prima ancora di promuovere la raccolta di fondi per la costruzione della scuola attraverso i giocattoli costruiti dai bambini, intende offrire una visione della creatività e delle potenzialità di questa gente».

L'allestimento della mostra «Giocattoli d'Africa» è a cura del pittore aronese Carlo Monti. Ingresso gratuito, da lunedì a sabato dalle 15 alle 19, domenica anche dalle 9,30 alle 12,30.

[s. bot.]

Entrano nel vivo le rassegne promosse a Tornaco e Borgolavezzaro

Bassa Novarese, fucina di cultura

Conferenza e recita dedicate alla marchesa Colombi

TORNACO. Prosegue la quarta edizione della rassegna «L'uomo e la sua terra, passato e presente» organizzata dal Comune di Tornaco in collaborazione con l'Amministrazione provinciale ed il Comune di Novara.

Sabato 19 a Villa Marzoni dalle 21 si potrà assistere alla performance teatrale «In Risaia» ispirata all'omonimo romanzo della marchesa Colombi: in scena l'attrice novarese Lucilla Giagnoni, la regia è di Bruno Macaro in collaborazione con l'Associazione Codice Atlantico. L'appuntamento sarà preceduto alle 18 [illegible] oggi da una conferenza alla biblioteca civica «Carlo Negroni» [illegible] palazzo Vochieri di Novara. La relatrice Anna Pastore presenterà [illegible] profilo bibliografico dedicato a Maria Antonietta Torriani alias marchesa Colombi.

Altri appuntamenti culturali sono in programma fino [illegible] domenica 18 ottobre. Per quella data alle 15 è prevista l'esibizione del Gruppo sbandieratori «Palio dei Micci» proveniente dalla località toscana di Querceta mentre in paese imperverserà una grande castagnata.

Lucilla Giagnoni interpreta «In risaia»

Sempre sabato ma dalle 17 a Palazzo Longoni di Borgolavezzaro verrà tagliato il nastro inaugurale della nona edizione d'arte sul tema «Civiltà contadina, valori e memorie», organizzata dalla Regione Piemonte, dalla Provincia di Novara, dai Comuni di Novara e Borgolavezzaro. Si potranno ammirare dalle 10 alle 20 di domenica le opere di Enrico Montonati, le sale dedicate agli artisti in concorso con le creazioni selezionate dalla Giuria dei critici.

Una sala conterrà la rassegna «Gli artisti e gli 'spregevoli', 1525: la creazione artistica e la guerra dei contadini [illegible] Germania» con xilografie concesse dalla galleria Salomon di Milano. [illegible] cortile di Palazzo Longoni inoltre il Gruppo Riprogetto proporrà la prima esperienza artistica del sodalizio dal titolo «Le sculture vestite». La Giuria dei critici proclamerà i vincitori del Premio nazionale Arti Visive il 18 ottobre alle 17 a Palazzo Longoni.

[r. l.]

Stasera dibattito in consiglio su piscine, campi da tennis e bocciodromo

Domo, impianti sportivi in crisi

E' inadempiente la società concessionaria

DOMODOSSOLA. Il consiglio comunale affronta questa [redacted] la spinosa questione della gestione degli impianti sportivi. In piena estate, la Giunta comunale ha infatti deliberato la risoluzione del contratto [redacted] la concessionaria del centro di piazzale Curotti che comprende campi da tennis e bocciodromo. Nella delibera si parla di inadempienza della concessionaria per il mancato versamento delle prime rate del canone annuo che [redacted] particolarmente oneroso.

Il capogruppo della Lega Nord, Michele Marinello, accusa la Giunta di centro-sinistra di disinteresse per le attività sportive. Ha presentato due interpellanze che saranno discuss[redacted] proprio stasera.

«Il concessionario avrà sicuramente valutato male le potenzialità della struttura accollandosi un onere che poi si è rivelato insostenibile - afferma Marinello - ma l'amministrazione non ha fatto proprio nulla per il rilancio degli impianti. Sono mancate azioni promozionali, manifestazioni [redacted] richiamo, iniziative concordate con le adiacenti piscine comunali. Il Comune non è riuscito a coinvolgere le società sportive, tennis club e bocciofile. Era previsto un piano [redacted] ristrutturazione e di recupero dell'intera area, finalizzato al rifacimento della copertura dei campi da tennis, che non [redacted] mai stato presentato».

La gestione dei campi da tennis e del bocciodromo (foto a lato) è al centro del dibattito di stasera in Consiglio a Domodossola

«Sugli impianti sportivi è calato un incomprensibile silenzio - ha aggiunto Marinello - nella commissione consiliare non si è parlato di campi da tennis e bocciodromo. C'è da chiedersi quale sarà il futuro del complesso comunale. Il quadro generale non è certamente favorevole perchè c'è meno interesse verso discipline come il tennis o le bocce, le attività sportive in genere sono in crisi, diventa sempre più difficile trovare sponsor fra i privati. A questo punto per noi c'è una sola strada che abbiamo indicato già da tempo: la gestione unica di piscine, campi da tennis [redacted] bocciodromo che consentirebbe di realizzare a Domo il più grande e attrezzato centro sportivo del Vco».

L'assessore allo sport Vincenzo Ronca [redacted] in ferie e rientrerà solo la prossima settimana. Toccherà quindi al sindaco Mariano Cattrini replicare alle accuse della Lega.

«La risoluzione del contratto con la concessionaria è avvenuta in modo consensuale - ha anticipato Cattrini - le critiche all'amministrazione mi sembrano, ancora una volta, strumentali anche perchè l'offerta anomala del canone d'affitto risale allo scorso anno. Cercheremo comunque, anche sulla base di questa negativa esperienza, di adottare gli opportuni correttivi per garantire una sana ed efficace gestione degli impianti sportivi cittadini, realizzando anche gli investimenti necessari».

Adriano Velli

CASO SGARELLA

TESTIMONIANZA DEL PARROCO DI DOMO

Rientrato dall'estero don Gianfranco commenta la liberazione

«Il rapimento di Alessandra ha insegnato qualcosa a tutti»

DOMODOSSOLA. «L'aspetto straordinario di questo fatto deve far pensare tutti al modo in cui si conduce la propria vita. Credo [redacted] un fatto che debba attraversare un po' tutte le coscienze a proposito della quotidianità della vita, perchè il dono della libertà [redacted] vissuto, rispettato, anche nei rapporti interpersonali a tutti i livelli».

Don Gianfranco Tabarini, parroco domese, interpreta così la liberazione di Alessandra Sgarella, l'imprenditrice ossolana rimasta per [redacted] giorni nelle mani dei rapitori. L'arciprete è stato uno dei promotori delle tante iniziative organizzate in Ossola durante la sua prigionia nella Locride. Più volte dall'altare della Collegiata aveva invitato i fedeli a pregare e credere nella liberazione di Alessandra. Poi aveva organizzato la fiaccolata in città e quindi, con [redacted] Comune e «Insieme per un dono», il pellegrinaggio a Re. Ma non c'era il giorno della liberazione: si trovava in Argentina per il matrimonio di un cugino. «L'importante [redacted] che fosse presente la gente - dice -. Era Domodossola che meritava di godere la liberazione di Alessandra. In fondo credo che certe soddisfazioni [redacted] vivano di più non essendoci, anche per evitare protagonismi che rischiano di essere fraintesi».

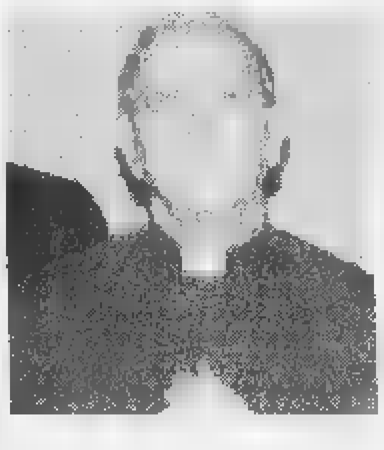

Don Gianfranco Tabarini, parroco di Domodossola, durante la prigionia dell'imprenditrice ha promosso fiaccolate e momenti di preghiera

Alessandra Sgarella è rimasta prigioniera dei rapitori per 266 giorni e ha [redacted] dalla sua Ossola numerosi attestati di solidarietà

Le manifestazioni di solidarietà con la famiglia Sgarella sono certamente servite a sfatare il detto che gli ossolani siano gente fredda, insensibile. «La freddezza - dice il sacerdote - è solo apparente, è quello che si vede. Ma non è realtà. Qui c'è gente che ha un cuore e lo usa nel modo giusto. Le manifestazioni fatte in Ossola hanno avuto il loro peso. Sono convinto che un'opinione pubblica che [redacted] esprime [redacted] si muove, sia un fatto concreto, positivo».

In un pezzo sul «Popolo dell'Ossola» don Gianfranco aveva quasi preannunciato la liberazione di Alessandra. «Sentivo che la cosa non sarebbe durata ancora a lungo -confessa -. Prima di partire per l'Argentina dicevo a mia sorella: 'vedrai che qualcosa succederà in questi giorni'».

Don Gianfranco non è riuscito però ad incontrare Alessandra. Al rientro dall'Argentina lei era già a Milano a sottoporsi agli interrogatori della magistratura. «Ho sentito la mamma di Alessandra - dice -. L'ho trovata molto serena, soddisfatta. Mi ha chiesto di ringraziare tutti coloro che sono stati loro vicini in questi difficili mesi. Con Alessandra ci vedremo poi, quando ci sarà più calma».

Renato Balducci

La Comunità montana Valle Ossola ha chiesto 550 milioni alla Regione

«Aiutiamo le scuole di montagna»

Fra i progetti, laboratori di lingue e informatica

DOMODOSSOLA. Un contributo di 550 milioni a favore delle scuole di montagna. Sono stati richiesti dalla Comunità montana Valle Ossola alla Regione Piemonte, lo scorso mese di agosto. Serviranno per dotare le scuole con pluriclassi (quelle che raggruppano alunni di diverso livello d'istruzione, come avviene nei piccoli centri abitati) di laboratori linguistici e informatici.

In parte, circa 200 milioni, saranno destinati, invece, a migliorare il trasporto degli studenti. L'obiettivo di questo intervento è quello di mantenere il servizio scolastico nelle scuole di montagna, dove lo spopolamento dei paesi è un fenomeno sempre più crescente. «La Comunità montana si batte da tempo per arginarlo - dice [redacted] presidente Pier Leonardo Zaccheo -. Per questo, appena siamo venuti a conoscenza delle disponibilità regionali, abbiamo subito varato [redacted] programma. Sarà parziale, ma la scadenza del bando non ci ha dato la possibilità di concordarlo con le istituzioni sclastiche».

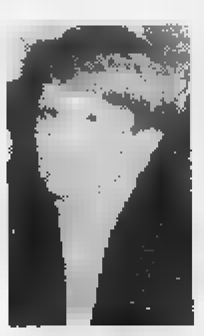

Elena Santus assessore alla Cultura della Comunità montana valle Ossola promuoverà anche corsi di antropologa

Il programma d'intervento, messo a punto con una corsa contro [redacted] tempo, si svilupperà lungo cinque direttrici: le lingue straniere, la didattica, l'informatica, la valorizzazione dell'ambiente e delle culture locali.

Su questi ultimi due temi la Comunità montana dell'Ossola punta parecchio perchè la voglia di rimanere in montagna va sostenuta, oltre che con piani economici, anche da operazioni culturali che imprimano agli abitanti un forte senso di appartenenza [redacted] propri luoghi. «Per questo - annuncia l'assessore alla cultura Elena Santus - sono prevsiti corsi di antropologia e di approfondimento delle conoscenze sulla flora e la fauna delle nostre montagne, con lezioni all'aperto e visite a località [redacted] particolare interesse educativo». Aggiunge il presidente Zaccheo: «Non [redacted] può pensare di ostacolare lo spopolamento con singoli progetti. Come amministratori dobbiamo alzare la testa [redacted] riportare nel territorio una cultura [redacted] vita che restituisca alle nostre valli e alla loro gente motivo di permanenza e operosità».

Filippo Rubertà

IN BREVE

Omegna

«Intitoliamo una via [redacted] Lucio Battisti»

Una via per ricordare Lucio Battisti. Lo ha chiesto al sindaco il consigliere comunale di An Luigi Songa, che vorrebbe si intitolasse una strada al cantautore scomparso. [v. a.]

Baveno

Contributo di 30 milioni per [redacted] zootecnia del Vco

Un contributo di 30 milioni viene destinato dalla Camera di commercio al comparto zootecnico, per realizzare impianti per la mungitura e la conservazione del latte. L'iniziativa è gestita con l'Unione Agrifidi Novara e Vco, a cui vanno consegnate le domande dal 1° ottobre 98 al 30 giugno 99. [s. r.]

Verbania

Illustratori per l'infanzia in mostra a Pallanza

Opere di illustratori di libri per l'infanzia sono esposte a Pallanza nella sala della Resistenza [redacted] nella mostra «DiSegno InSegno». [s. r.]

TRIBUNALE DI NOVARA

Cancelleria Fallimentare
Fallimento "DEL-CA di Del Ponte & C. [redacted] n.c."
Avviso di Vendita di beni immobili senza incanto

Il giorno 30/09/98 alle ore 9,15 si procederà alla vendita in un unico lotto, "senza incanto", del complesso immobiliare ad uso commerciale di pertinenza del Fallimento "DEL-CA di Del Ponte &C. S.n.c.", sito nel Comune di Castelletto Ticino (NO) - Via Monti n. 5, costituito ad ampio capannone commerciale ad uso officina, con uffici, spogliatoi e servizi, e da due piccoli [redacted] a mezzodì dal precedente ad uso deposito e lavorazione materiali.

Gli immobili sopra descritti, allo stato, risultano occupati in forza di contratto di affitto d'azienda scadente il 31.08.98.

CONDIZIONI DI VENDITA

1. Prezzo base della vendita: L. 500.000.000 oltre ad IVA al 20%.
2. Chi intende partecipare alla vendita [redacted] depositare l'offerta d'acquisto in [redacted] chiusa" presso la Cancelleria fallimentare del Tribunale di Novara, entro le ore 11,00 del giorno 29/09/98.
3. Le offerte dovranno essere accompagnate:
• da un deposito cauzionale di L. 50.000.000.
• da un deposito a titolo di fondo spese [redacted] trasferimento di L. 115.000.000
Detti depositi dovranno essere effettuati con distinti assegni circolari emessi da Istituti di Credito con sportello in Novara ed intestati al "Fallimento DEL-CA di Del Ponte & C. S.n.c."
4. Gli offerenti dovranno allegare alla domanda [redacted] partecipazione la seguente documentazione:
• attestato di stato civile se il partecipante è persona fisica e, se coniugata, certificato attestante il regime patrimoniale;
• certificato di iscrizione al R.E.A. se il partecipante è una persona giuridica;
• codice fiscale e, se impresa, partita IVA.
5. L'apertura delle "buste" avverrà avanti al G.D. [redacted] procedura il giorno 30.09.1998 alle ore 9,15.
6. Nel caso di "unica offerta" il lotto verrà aggiudicato all'unico offerente, mentre nel caso di "più offerte" il [redacted] verrà aggiudicato al miglior offerente all'esito della "gara" che si terrà avanti il G.D. il giorno 30.09.98 immediatamente dopo l'apertura delle buste con prezzo base di partenza uguale a quello dell'offerta più alta.
7. Nel corso dell'eventuale gara le "offerte minime in aumento" non potranno essere inferiori a L. 20.000.000;
8. L'aggiudicatario (unico offerente o vincitore della gara), entro 45 giorni dall'aggiudicazione, dovrà versare l'intero prezzo offerto (dedotta la cauzione già versata e maggiorato dell'I.V.A. di legge al 20%) a mezzo [redacted] assegni circolari intestati al fallimento e muniti di clausola di intrasferibilità.
9. Agli offerenti non divenuti aggiudicatari, verrà restituita subito dopo la chiusura dell'incanto, la cauzione precedentemente depositata.

Maggiori informazioni presso il curatore Dr. Paolo Massara con Studio in Novara, C.so F. Cavallotti 26. Telefono 0321 611345

Novara, lì 03.09.1998

IL COLLABORATORE DI CANCELLERIA
Dott.ssa Eva Tancalla

TRIBUNALE DI VERBANIA

Fallimento "Eredi di Carraro Tommaso di Carraro Pietro & C. S.n.c." con sede in Domodossola Regione Nosere n. 59 nonché dei soci Carraro Pietro, Carraro Pasquale, Carraro Angelo e Carraro Ornella. Fall. R.G. n. 2160

Il giorno 28 ottobre 1998, alle ore 12,15 avanti il Giudice Delegato dell'intestato fallimento dott. M. S. Riccobono, si procederà alla

Vendita con incanto in due lotti distinti, dei seguenti beni immobili di pertinenza del fallimento in oggetto:

LOTTO A

(intestato a Carraro Angelo)
In Comune di Domodossola, via Como n. 5 (già via Alpe Devero)
Appartamento composto da tre vani e servizi, posto al piano rialzato, della superficie di mq. 82; due vani di cantina e disimpegno, posti nel seminterrato, della superficie di mq. 40 - N.C.E.U. Partita n. 1002558 - Foglio 2, mappale 269 sub. 1, via Alpe Vedero, p. T-1S, cat. A/3, cl. 1, vani 5,5 - Rendita Lit. 687.500 - C.T. Partita 8367 - Foglio 10, mappale 464 di are 4,20 F.U. d'accertare.
L'immobile sarà posto all'incanto al prezzo base di Lit. 118.500.000 (centodiciottomilionicinquecentomila) come risultante dalla perizia di stima effettuata dall'arch. Giuseppe Raffiotta e depositata nella Cancelleria [redacted]

[redacted]

(intestato per quota indivisa del 50% a Carraro Pietro e per quota indivisa d[redacted] a Carraro Pasquale)
In Comune di Domodossola, via Como n. 5 (già via Alpe Devero)
Appartamento composto da tre vani e servizi, posto al primo piano, della superficie di mq. 82 - N.C.E.U. Partita n. 1002768 - Foglio 2, mappale 269 sub. 2, via Alpe Devero, p. 1, cat. A/3, cl. 1, vani 5 - Rendita Lit. 625.000 - C.T. Partita 8367-Foglio 10, mappale 464 di are 4,20 F.U. d'accertare.
L'immobile sarà posto all'incanto al prezzo base di Lit. 99.000.000 (novantanovemilioni) come risultante dalla perizia di stima effettuata dall'arch. Giuseppe Raffiotta e depositata nella Cancelleria[redacted].

CONDIZIONI

1. Gli offerenti dovranno depositare, entro il giorno 27 ottobre 1998, alle ore 13.00, la domanda di partecipazione in carta legale e allegando un[redacted] pari al 10% (dieci per cento) del prezzo [redacted] a titolo di cauzione, oltre un ulteriore 20% (venti per cento) del prezzo base, corrispondente all'ammontare ap[redacted] delle spese di procedura, mediante assegni circolari non trasferibili intestati alla Cancelleria [redacted] del Tribunale di Verbania.
2. Le offerte in aumento non potranno essere inferiori a Lit. 2.000.000 (duemilioni) per ciascun lotto.
3. L'aggiudicatario dovrà pagare l'intero prezzo, oltre alle imposte dovute per legge, dedotta la cauzione già prestata, entro il termine di giorni 60 (sessanta) dalla data di aggiudicazione mediante deposito di assegni circolari non trasferibili intestati alla Cancelleria Fallimentare del Tribunale di Verbania, sotto comminatoria, in caso di inadempienza, di decadere dal diritto, di perdere la cauzione e di pagare, eventualmente, la differenza di cui alla seconda parte dell'art. 587 c.p.c.
4. Tutte le spese relative alla vendita, comprese le spese per la cancellazione [redacted] formalità, le imposte e le tasse, ma esclusa l'INVIM, sono a carico dell'aggiudicatario.
Agli offerenti non divenuti aggiudicatari, verranno [redacted], subito dopo la chiusura dell'incanto, la cauzione e il deposito per le spese.
Maggiori informazioni presso il curatore Fallimentare dott. Giovanni Leo con Studio in [redacted]sola, via Casale di Masera n. 13, tel. e fax 0324/243237
Verbania, 20 marzo 1998

IL COLLABORATORE DI CANCELLERIA
Lorena Di Martino

Azienda vicinanze Arona
ASSUME PERSONALE
femminile e maschile
per lavoro di assemblaggio su tre turni.
Tel. ore ufficio
0322.913.724

PASTORE EMILIO & C.
VENDE
BORGOMANERO
- Ultime signorile villette unifamiliare, composta da: cantina, lavanderia, box, cucina, soggiorno, tre camere da letto, doppi servizi, ampia mansarda e giardino privato, completamente indipendente.
- Villette singole al rustico [redacted] terreno circostante di 300 mq.
GOZZANO
- Loc. Bellaria: villette singole al rustico con [redacted] di 350 mq.
Telefono 0322/836881
Cellulare 0335/6375478

Importante gruppo societario a seguito nuove normative sulla sicurezza negli ambienti di lavoro e nei locali pubblici, [redacted]
AGENTI E/O PROCACCIATORI
per posizioni di prestigio, meglio se residenti nelle province di Novara-Verbania-Vercelli-Varese
Possibilità di guadagno iniziale 50/60 milioni annui
Per colloquio informativo rivolgersi ai numeri
0322/846.410 - 0331/790.475

BARTOLI
Intermediazioni Immobiliari
AGRATE C.: Villa singola in costruzione con soggiorno, cucina, 3 camere, 3 bagni, autorimessa doppia e giardino di 700 mq. non piscina
BORGOMANERO: appartamento composto da cucina [redacted], soggiorno, 2 camere, bagno, 2 balconi e cantina Lire 140.000.000 trat.
[redacted]: [redacted] indipendente con cucina abitabile, [redacted] salotto, studio, 8 camere e 2 bagni oltre due locali con ingresso indipendente, cantina, 2 autorimesse e giardino
INVORIO: villa singola composta da cucina, tinello, ampio soggiorno, caratteristico salotto, 3 camere e 2 bagni oltre al seminterrato e ad un appartamentino indipendente di 75 mq., giardino di 2300 mq.
LAGO D'ORTA: rustico indipendente su 2 livelli più porticato a 50 m. dal lago con 650 mq [redacted] Lire 148.000.000
BUND: casa indipendente composta da un appartamento di 180 mq. Uno di 90 mq., un negozio di 80 mq. con 2 vetrine. Autorimessa doppia, taverna, cantina e giardino privato. Eventualmente frazionabile Occasione!
INVORIO - Via Cesare Battisti, 6 - Tel. 0322/259690
BORGOMANERO - V.le Don Minzoni, 55 - Tel. 0322/843632

Boca,
VENDESI
casa seicentesca su tre livelli, con ampie cantine a volta, ristrutturata recentemente, con affreschi e sale padronali.
Ampio giardino con rustico pertinenziale.
Prezzo molto interessante.
Tel. 0322/83.60.67

CAMELOT ZONE - TANGENZIALE OVEST
ROMENTINO (NO)

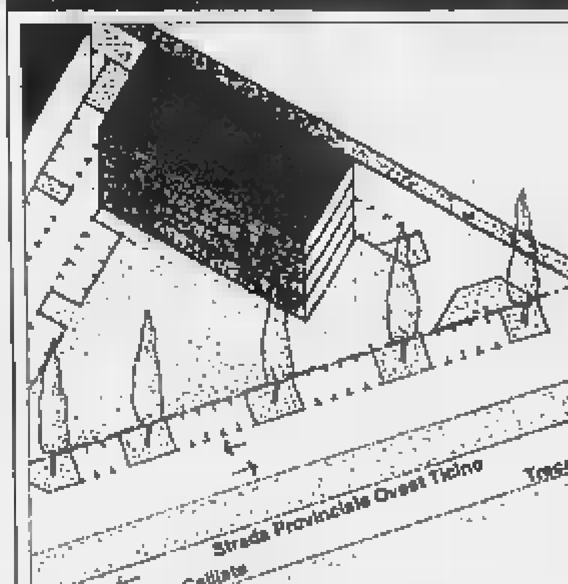

Locali ad uso
COMMERCIALE / DIREZIONALE
con metrature a
partire da 80 fino a 365 mq.,
massimo su tre livelli.
Ascensore.
Posti auto interrati.
Zona di forte passaggio.

Impresa Edile Mancin Geom. Stefano (Romentino -NO)

INFO LINE
[redacted]
UFFICIO PER PRENOTAZIONI
0321/86.78.75

PRESENTA
Le Altre Musiche
ORTA SAN GIULIO - ULTIMO CONCERTO
[redacted] PER [redacted] RIFLETTERE
PARCO del S.MONTE, ore 21.15
La New Age
di [redacted] con il "DE RERUM NATURA" ENSEMBLE
a favore della Scuola Italiana di Senologia
Venerdì 18, ore 21.30 P.Motta
Incontro stampa con la scrittrice Monica Antonioli
REGIONE PIEMONTE Spirito Europeo
assessorato alla cultura
ALBERTONI
Bemberg sikkens

Ieri Consiglio straordinario [redacted] Villa San Remigio dopo il vertice tecnico sui danni

Alluvione, Provincia compatta

Pieno sostegno alla richiesta di calamità naturale

L'ultima alluvione ha inflitto danni per oltre 20 miliardi alle strutture pubbliche (12 per le sole strade provinciali) e 10 a quelle private

VERBANIA. Danni per oltre 20 miliardi alle strutture pubbliche (12 per le sole strade provinciali) e 10 alle strutture private. Territorio seriamente compromesso e urgente necessità di interventi preventivi. Strumenti per finanziare le opere di ricostruzione. Franchigia fino a 5 milioni oltre i quali i cittadini saranno risarciti. Varo da parte del Governo - così come confermato dal Sottosegretario Franco Bàrberi - [redacted] un decreto legge per il sostegno economico a tutte le città italiane colpite recentemente dal maltempo. E' questo, in sintesi, il quadro che emerge dal vertice tenutosi martedì [redacted] Villa San Remigio per volontà dell'Amministrazione provinciale del Vco [redacted] dieci giorni dal nubifragio che [redacted] 5 settembre ha sconvolto gran parte del Verbano.

Argomenti che hanno tenuto banco anche nel Consiglio provinciale, che si è riunito ieri pomeriggio in sessione straordinaria. Il presidente Giuseppe Ravasio ed il suo vice Paolo Ravaioli hanno aperto la seduta con un'ampia relazione sui risultati del vertice a cui hanno preso parte gli assessori regionali Ugo Cavallera ed Ettore Racchelli, il prefetto Vittorio Balestra, tecnici e funzionari di Genio [redacted] Protezione Civile e Anas, sindaci e assessori dei comuni colpiti dall'alluvione.

Ravaioli ha proposto ieri al Consiglio di richiedere alla Regione uno studio complessivo sullo stato del territorio danneggiato al fine di coordinare gli interventi ricostruttivi e di prevenzione. E sulla prevenzione ha posto l'accento anche [redacted] consigliere Diego Caretti, che ha ricordato come gran parte dei danni siano conseguenza diretta di una carente opera di monitoraggio delle zone montane e dell'entroterra collinare.

Nessun accento polemico negli interventi degli esponenti di minoranza Pierangelo Bianconi e Roberto Rebecchi, che hanno sottolineato l'urgenza di snellire le pratiche per il taglio dei boschi e di istituire un numero verde (una sorta di unità di crisi provinciale) che in caso di calamità consenta ai cittadini di lanciare prontamente l'allarme.

Sul tema del disboscamento preventivo, il consigliere di maggioranza Pietro Ricchi ha proposto il maggior impiego dei lavoratori socialmente utili. Un serio richiamo all'eccessiva cementificazione che porrebbe seriamente a rischio la stabilità geologica delle aree collinari a ridosso dei versanti [redacted] è stato lanciato dall'assessore provinciale Giancarlo Zoppi.

A fronte dei dati emersi martedì dal vertice tecnico nel quale Cavallera ha ribadito come la Giunta Ghigo [redacted] in grado di erogare soltanto [redacted] miliardi, l'intero Consiglio ha votato un'ordine del giorno [redacted] sostegno alla richiesta [redacted] calamità naturale già inoltrata al Governo dalla Giunta Regionale.

Intanto proseguono gli interventi di ripristino [redacted] comuni di Ghiffa, Arizzano, Aurano, Miazzina, Premeno, Intragna e sulla statale 34 a Oggebio.

Aristide Ronzoni

Il bilancio di «Trenta ore per la vita»

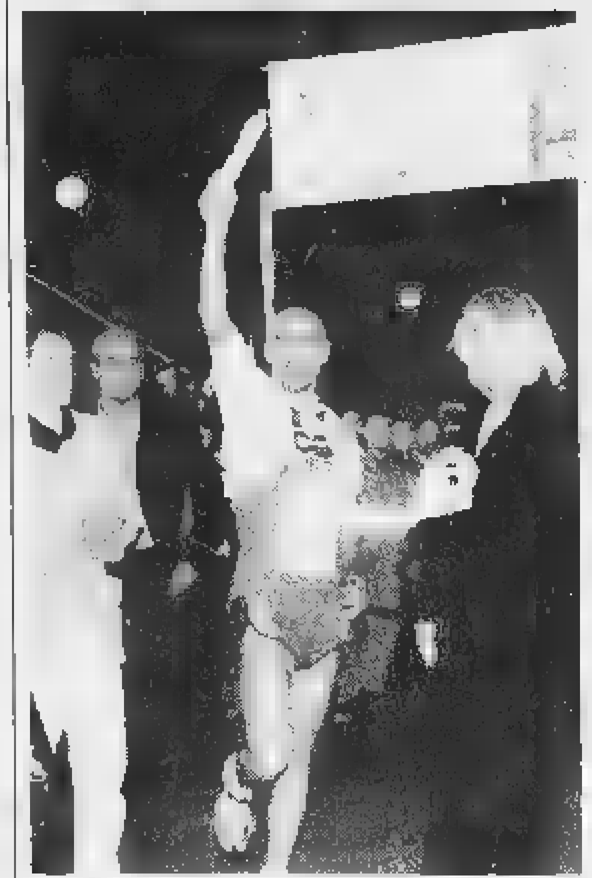

Federica Panicucci con l'ex azzurro **Alberto Cova**, ultimo frazionista della manifestazione «Lo sport per la solidarietà» che ha affiancato la trasmissione della reti Mediaset richiamando sul lungolago di Pallanza grandi nomi dell'atletica, del ciclismo, del calcio e dello spettcolo

Tanta solidarietà dalla maratona tv

VERBANIA. La manifestazione «Lo sport per la solidarietà», che dal lungolago di Pallanza ha accompagnato come evento esterno le «Trenta ore per la vita» delle reti Mediaset, non si è espressa solo nei momenti di agonismo e spettacolo.

Agli stand dove si raccoglievano fondi per i progetti della Lega italiana per la lotta contro i tumori, [redacted] sono vissute anche fasi di intensa commozione. Un ca[redacted] per tutti. Martedì mattina si è presentato a fare un versamento Faustino Fattalini, di Verbania. «Mio figlio Fabrizio - ci ha detto la signora - è mancato nel 1997, stroncato dal cancro e lasciando un vuoto incolmabile. Era nato il 10 agosto 1965, come Lorella Cuccarini, e aveva per la soubrette una grandissima ammirazione. Di[redacted] scherzando di sentirsi una celebrità come lei. Oggi che la mia città è collegata con la trasmissione di Lorella, è un po' come se Fabrizio mi fosse ancora vicino. Voglio ringraziarla per quanto sta facendo contro questa terribile malattia: mi auguro che tutto [redacted] serva ad alleviare il dolore [redacted] tutte le mamme che come me hanno perso un figlio e ad evitare che altre in futuro debbano soffrire per lo [redacted] motivo».

La signora Fattalini ha voluto che la sua testimonianza arri[redacted] alla nota presentatrice televisiva, accanto alle numerose altre raccolte nella circostanza. La manifestazione di Verbania ha risposto alle attese anche sotto l'aspetto della solidarietà. Consistenti sono stati i contributi raccolti presso gli appositi stand e attraverso le iniziative di contorno. Il programma si è concluso verso la mezzanotte di martedì. Dopo l'ultimo collegamento in diretta su Canale 5 condotto da Federica Panicucci, g[redacted] organizzatori locali della CoVer hanno presentato un'autentica parata di campioni. Sono stati premiati gli azzurri vincitori [redacted] medaglie [redacted] recenti europei di atletica leggera e cioè Baldini, Goffi, Modica, Lambruschini, [redacted] Sidoti, la Alfridi, la Viceconte. Con loro erano presenti tra gli altri [redacted] vincitore del Giro d'Italia 97, Gotti, [redacted] calciatore Massaro, l'alfiere della CoVer Panetta e l'atleta bergamasco Lucio Bazzana, artefice del nuovo record di [redacted] ininterrotta per 24 ore.

Sergio Ronchi

Sabato e domenica, concluderà Treu

Belgirate, confronto per «Rinnovamento»

BELGIRATE. Con un confronto fra i consiglieri regionali piemontesi Montabone, Spagnuolo, Cotto, Gallarini, Marengo [redacted] Saitta al quale parteciperà anche il presidente Enzo Ghigo, si inizierà sabato, alle 10,30, nella sala congressi di Villa Carlotta, [redacted] Belgirate, il convegno di «Rinnovamento Italiano» del quale, [redacted] è noto, é leader il ministro degli esteri Lamberto Dini.

I lavori continueranno nel pomeriggio quando, sotto la presidenza della senatrice Ombretta Fumagalli Carulli, il tema del dibattito sarà incentrato sul mutamento della composizione sociale e dei nuovi modelli di sviluppo nel Nord Italia: interverrano Aldo Bonomi, esperto del Cnel; il docente universitario Arnaldo Bagnasco, l'economista Rainer Masera, il direttore degli orafi valenzani Germano Buzzi, i presidenti delle Camere di commercio di Como, Marco Citterio e di Vicenza, Danilo Longhi; il sindacalista Mario Scotti.

Concluderà i lavori il sottosegretario alla difesa on. Gianni Rivera.

Il ruolo di «Rinnovamento» al fine di contribuire a risolvere i problemi conflittuali della politica italiana sarà esaminato e discusso domenica mattina, alle 9,30, sulla base della relazione organizzativa dell'on. Paolo Ricciotti.

Con l'on. Rolando Picchioni, già presidente del Consiglio [redacted] gionale del Piemonte, interverrano anche i deputati Petrini, Filippi, Maroggiu, Negri, Poggiolini, Mazzocchin, Errigo.

Inoltre i sen. Bruni, Cortelloni, Fiorillo e i coordinatori reigonali del Nord-Italia.

Concluderà il dibattito l'on. Tiziano Treu, ministro del Lavoro, il quale sarà chiamato a definire le strategie di «Rinnovamento italiano». [r. b.]

A ViviOmegna la denuncia di «Pax Christi»

Orrori della guerra nello stand in fiera

OMEGNA. E' uno degli stand più visitati della Fiera «ViviOmegna» anche [redacted] non vende niente [redacted] non pubblicizza nessu[redacted] prodotto. Lo hanno allestito i volontari [redacted] Pax Christi ed è una denuncia contro la guerra e soprattutto contro l'embargo all'Iraq. Al suo interno un video mostra immagini inediti dell'Iraq, la terra di Ur dei Caldei, la patria di Abramo. Case sventrate, bambini in ospedale con sulla pelle i segni di una sofferenza che sembra infinita.

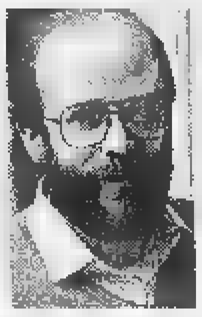

Don Renato Sacco è tra i promotori dell'iniziativa e lancia un appello anche alla De Agostini

Ad accogliere i visitatori nello stand c'è don Renato Sacco, il sacerdote cusiano, consigliere di Pax Christi, che [redacted] stato uno dei pochi italiani a poter visitare l'Iraq durante l'embargo.

«Questo è l'effetto delle bombe intelligenti - dice il sacerdote mostrando il video - definite in un'opera della De Agostini come mortalmente precise. Beh, sull'intelligenza delle bombe avanzo dei dubbi, sul fatto che siano mortalmente precise posso confermare che è vero» aggiunge con un [redacted] sorriso don Sacco.

Che lancia una «provocazione»: far vedere ai lettori di Top Gun l'effetto delle bombe preci[redacted] intelligenti. In tal [redacted] ha inviato una lettera alla De Agostini, chiedendo [redacted] confronto, un dibattito affinchè la gente, ed i giovani soprattutto, non pensino alla guerra come ad un bel gioco. [v. a.]

TRIBUNALE DI NOVARA
Cancelleria Fallimentare
Fallimento "Confezioni 2 B di Bagnati Frediano"
Avviso di Vendita di beni immobili senza incanto

Il giorno 30.09.98 alle ore 9.30 si procederà alla vendita per singoli lotti, "senza incanto" dei seguenti beni immobili di pertinenza del fallimento "CONFEZIONI 2B di Bagnati Frediano
LOTTO PRIMO
a) Intera piena proprietà del fabbricato ad uso laboratorio magazzino sito in Bellinzago Via Bornago n. 31.
LOTTO SECONDO
a) Quota indivisa di 2-9 del fabbricato ad uso civile abitazione, con relativa area pertinenziale, sito in Bellinzago, Via Bornago n. 31,b) Quota indivisa di 2/9 dell'area di terreno identificata al N.C.T. alla partita 10065, Fg. 16, mapp. 74 di ettari 0.22.50, seminativo cl. 2
LOTTO TERZO
a) Quota indivisa di 2/18 delle porzioni di fabbricato site in Bellinzago, avente accesso da via S. Maria 60/A, costituite da un appartamento posto su due piani fuori terra, oltre ad un sottotetto, una latrina, una stalla, un fienile e un portico
LOTTO QUARTO
a) Quota indivisa di 2/18 dei seguenti appezzamenti di terreno siti in Bellinzago, identificati dai seguenti dati catastali: fg. 6 - mapp. 317, fg. 30 - mapp. 536, fg. 41 - mapp. 267, fg. 44 - mapp. 380; fg. 47 mapp. 395, fg. 56 - mapp. 12
CONDIZIONI DI VENDITA
1 Prezzo base di vendita dei "singoli lotti"
- Lotto primo (quota intera) L. 147.000.000 (oltre I.V.A. 20%)
- Lotto secondo (quota 2/9) L. 111.822.000 (non sogg. I.V.A.)
- Lotto terzo (quota 2/18) L. 5.000.000 (non sogg. I.V.A.)
- Lotto quarto (quota 2/18) L. 1.606.000 (non sogg. I.V.A.)
2 Chi intende partecipare alla vendita dovrà depositare le offerte d'acquisto, distinte per singolo lotto, in "busta chiusa" presso la Cancelleria fallimentare del Tribunale di Novara entro le ore 11,00 del giorno 29.09.98
3 Le singole offerte dovranno essere accompagnate dai seguenti depositi:
• a titolo cauzionale
per il Lotto primo, L. 14.700.000, per il Lotto secondo L. 11.500.000, per il [redacted] terzo L. [redacted], per il Lotto quarto L. 170.000
• a titolo di fondo spese per il trasferimento
per il Lotto primo, L. 33.810.000, per il Lotto secondo L. 14.960.000, per il Lotto terzo L. 650.000, per il Lotto quarto L. 337.500
Detti depositi devono essere effettuati con distinti assegni circolari emessi da Istituti di credito con sportelli in Novara ed intestati al "Fallimento Confezioni 2B di Bagnati Frediano"
4 Gli offerenti dovranno allegare alla domanda di [redacted]tecipazione anche la seguente documentazione
• attestato di stato civile se il partecipante è persona fisica e, se coniugato, certificato attestante il regime patrimoniale;
• certificato di iscrizione al R.E.A. se il partecipante è una persona giuridica;
• codice fiscale e, se impresa, partita IVA
5 L'apertura delle "buste" avverrà avanti al G.D. della procedura il giorno 30.09.1998 alle ore 9.30
6 Nel caso di "unica offerta" il lotto verrà aggiudicato all'unico offerente, mentre nel caso di "più offerte" il lotto verrà aggiudicato al miglior offerente all'esito della "gara" che si terrà avanti il G.D. il giorno 30.09.1998 immediatamente dopo l'apertura delle buste con prezzo base di partenza uguale a quello dell'offerta più alta
7. Nel corso dell'eventuale gara le "[redacted] minime in aumento" non potranno essere inferiori a Lire 5.000.000 per il [redacted] primo, [redacted] 000 per il Lotto secondo, Lire 500.000 per il Lotto terzo, lire 100.000 per il Lotto quarto
8 Gli aggiudicatari (unici offerenti o vincitori della gara) entro 30 giorni dall'aggiudicazione, dovranno versare l'intero prezzo offerto (dedotta la cauzione già versata e maggiorato dell'I.V.A. di legge - se dovuta) a mezzo di assegni circolari intestati al fallimento e muniti di clausola di intrasferibilità
9 Agli offerenti non divenuti aggiudicatari verrà restituita subito dopo la chiusura dell'inc[redacted], la cauzione precedentemente depositata
Maggiori informazioni presso il curatore Dr. Paolo Massara con studio in Novara C.so F. Cavallotti 26 Telefono 0321-611345.
Novara, li 03.09.1998

IL COLLABORATORE DI CANCELLERIA
Dott.ssa Eva Tencalla

La Stampa 1997 in CD-ROM. tutto LA STAMPA Compact
1678 - 02005

PROCURA DELLA REPUBBLICA
presso Pretura Circondariale [redacted] Novara
Estratto di sentenza penale N. 155/98 R. ES.

Il Pretore di Novara Sez. distaccata Borgomanero in data 09.12.1997 ha pronunciato la seguente
SENTENZA
contro **SIGNINI Vittorio** nato a Borgomanero il 04.05.1941, res.te Borgomanero in Via Marconi n. 67, imputato del reato ex art. 81 cpv. c.p. 1-2 Legge n. 386/90 per aver emesso dal 27.12.1995 al 30.06.1996, assegni bancari con difetto di provvista e privi di autorizzazione della banca trattaria, agenzia di pagamento in Borgomanero
(omissis) P. Q. M.
dichiara Signini Vittorio colpevole dei reati ascrittigli e lo condanna alla pena di mesi tre di reclusione. Sostituisce alla pena detentiva la pena pecuniaria corrispondente determinata in £ 6.750.000
Inibisce al medesimo di emettere assegni bancari e postali per la durata di anni uno. Ordina la pubblicazione della sentenza per estratto e per una sola volta sul quotidiano "La Stampa" edizione di Novara
Borgomanero, 09.12.1997
Sentenza esecutiva il 02.07.1998. Estratto conforme all'originale
Novara, 10.09.1998

IL FUNZIONARIO DI CANCELLERIA
dr.ssa Rosanna Iaquinta

PROCURA DELLA REPUBBLICA
presso Pretura Circondariale di Novara
Estratto di sentenza penale N. 147/98 R. ES.

Il Pretore di Novara Sez. distaccata Borgomanero in data 09.12.1997 ha pronunciato la seguente
SENTENZA
contro **IANNONE Giuseppe** nato a Isola di Capo Rizzuto (KR) il 15.04.1961, res.te Concorezzo in Via Monsignor Cavezzali n. 16, imputato del reato ex art. 81 cpv. c.p. 1-2 Legge n. 386/90 per aver emesso dal 20.04.1996 al 31.08.1996, assegni bancari con difetto di provvista e privi di autorizzazione della banca trattaria, agenzia di pagamento in Marano Ticino. Con la recidiva
(omissis) P. Q. M.
dichiara Iannone Giuseppe colpevole dei reati ascrittigli e lo condanna alla pena di mesi sei di reclusione. Sostituisce alla pena detentiva la libertà controllata corrispondente determinata in mesi dodici
Inibisce al medesimo di emettere assegni bancari e postali per la durata di anni uno. Ordina la pubblicazione della sentenza per estratto e per una sola volta sul quotidiano "La Stampa" edizione di Novara
Borgomanero, 19.05.1998
Sentenza esecutiva il 05.07.1998. Estratto conforme all'originale
Novara, 10.09.1998

IL FUNZIONARIO DI CANCELLERIA
dr.ssa Rosanna Iaquinta

PROCURA DELLA REPUBBLICA
presso Pretura Circondariale di Novara
Estratto di sentenza penale N. 155/98 R. ES.

Il Pretore [redacted] Novara Sez. distaccata Borgomanero in data 09.12.1997 ha pronunciato la seguente
SENTENZA
contro **SCIARABBA Osvaldo**, nato a Bivona (AG) il 26.11.1963, res.te Pogno in Via Piave nr. 6, imputato del reato [redacted] art. 81 cpv. c.p. 1-2 Legge n. 386/90 per aver emesso il 10.11.1995 e 05.12.1995, assegni bancari con difetto di provvista e privi di autorizzazione della banca trattaria, agenzie di pagamento in Gozzano e Prato Sesia
(omissis) P. Q. M.
dichiara Sciarabba Osvaldo colpevole dei reati ascrittigli e lo condanna alla pena di mesi tre di reclusione. Sostituisce alla pena detentiva la pena pecuniaria corrispondente determinata in £ 6.750.000
Inibisce al medesimo di emettere assegni bancari e postali per la durata di anni uno. Ordina la pubblicazione della sentenza per estratto e per una sola volta sul quotidiano "La Stampa" edizione di Novara
Borgomanero, 09.12.1997.
Sentenza esecutiva il 14.06.1998. Estratto conforme all'originale
Novara, 10/09/1998

IL FUNZIONARIO DI CANCELLERIA
dr.ssa Rosanna Iaquinta

I prezzi dei tesserini, i limiti di quantità e qualità. E attenzione ai confini

Funghi, istruzioni per la raccolta

Le leggi sono rigorose: multe e sanzioni

CEVA. La pioggia c'è stata, ma il vento di questi giorni non è amico. Così i «buriè», i cercatori di funghi, scalpitano, ancora in attesa che settembre mantenga fede alla sua fama di mese propizio.

Cercatori professionisti o dilettanti per un giorno, comunque attenzione: le leggi che regolano la raccolta del «re del bosco» sono rigorose, con limiti di giorni, quantità e, soprattutto, con l'obbligo di avere il tesserino.

In Piemonte la normativa in materia di raccolta funghi e prodotti del sottobosco è la «32 B2», che risale al 2 novembre di sedici anni fa, pur con qualche modifica e integrazione successiva, relativa soprattutto all'applicazione delle multe e delle sanzioni.

Il legislatore ha poi demandato il compito di fissare i dettagli e la parte organizzativa alle Comunità montane, che si sono dotate di regolamenti, ciascuna a seconda delle proprie esigenze e delle caratteristiche del territorio, fatte salve le disposizioni generali regionali.

La Regione ha per esempio disposto un tetto massimo per le tariffe relative al tesserino (entrate che talvolta vengono investite nel campo dei lavori socialmente utili): la delibera '98 indica a 10 mila lire il giornaliero, 20 mila a settimanale, 50 mila lire lo stagionale.

«Noi abbiamo applicato il massimo - spiega Patrizio Michelis, perito agrario della Comunità Alta val Tanaro Mongia Cevetta, le cui colline sono fra le più generose in fatto di funghi, sia per qualità che per quantità -. I proprietari di particelle catastali di castagneti da frutto o bosco ceduo hanno diritto al tesserino gratis. I non proprietari, invece, devono pagare».

Nel primo caso, la raccolta fuori dei propri boschi può essere fatta sempre, ma con il limite di 15 esemplari al giorno per Boleti e Amanite (cioè porcini e ovoli). I proprietari residenti possono ottenere una deroga, dimostrando che la raccolta è per loro fonte di reddito stagionale. Per evitare, inoltre, di trovarsi estranei a cogliere funghi o frutti sui propri terreni, i titolari devono esporre ben in vista le paline con la scritta precisa «Proprietà privata-Raccolta funghi e prodotti del sottobosco riservata ai sensi degli articoli 820-821 del codice civile».

Chi non possiede boschi, invece, oltre alle quantità di esemplari, per la cerca deve anche rispettare i giorni prestabiliti dalle singole Comunità. Si può dunque verificare che un cercatore a Garessio va a funghi autorizzato, ma camminando scollini nella Comunità montana Valli Monregalesi: ecco che subentrano un secondo tesserino e condizioni diverse. Se poi, dalla Val Tanaro sconfina in Liguria, non solo cambia la Comunità montana, ma anche la legge regionale.

E' una delle tante contraddizioni dell'attuale normativa, per cui se ne chiede da anni la modifica. Intanto, legge o non legge, i cercatori hanno cominciato a battere i boschi: forse, sotto il fogliame, qualche testolina colorata sta preparandosi a spuntare. Che siano colombine, porcini, famigliole buone, mazze di tamburo o quant'altro, in padella, sott'olio o nel sugo non deluderanno i buongustai.

Paola Scola

I cercatori di funghi sperano che settembre si confermi mese propizio

CEVA

In mostra 400 specie

Il Piemonte è una terra dalla grande tradizione micologica, che ha ideato importanti rassegne dedicate al fungo: la più importante è certamente quella che si svolge a Ceva la terza domenica di settembre. La 37ª Mostra del fungo sarà inaugurata domenica prossima, alle 10,30, in piazza del Municipio, dal presidente della Provincia di Cuneo, Giovanni Quaglia. L'esposizione, sotto i portici della centrale via Marenco, avrà almeno quattrocento specie di funghi, classificati in modo scientifico dai più illustri studiosi del settore, italiani e internazionali, per i quali quello cebano è un appuntamento irrinunciabile. Lo organizza il Gruppo Micologico Cebano Peyronel, nato fra i primi in Italia. Il «gotha» della micologia, quest'anno tornerà in Val Tanaro anche in ottobre: dal 7 all'11 Bardineto, paese ligure al confine con l'Alta Valle, ospiterà il congresso micologico nazionale. «Si tratta di un appuntamento rilevante - sottolinea Alessandro Turco, cebano, responsabile dell'Area Agricola della Comunità montana Alta Val Bormida, che ha ottenuto di ospitare l'importante evento -, non solo a livello regionale, ma anche in ambito nazionale. Una gradita conferma del ruolo primario che queste zone rivestono nel campo della micologia». **[p. s.]**

Vino nel Canavese

Con Erbaluce bel paesaggio di vitigni

CALUSO. Organizzato dalla Facoltà d'Agraria dell'Università di Torino e dalla sua Scuola di specializzazione in scienze viticole ed enologiche, si è tenuto un convegno di studio dedicato alla vite e al vino nel Canavese.

Al centro di tutto l'Erbaluce, il vitigno di antiche origini che serve a produrre l'omonimo vino, il Caluso passito, il liquoroso, lo spumante con il riconoscimento Doc del luglio 1967 e un aggiornamento del marzo 1988. La zona di produzione è nel settentrione della provincia di Torino: Caluso al centro e la zona del lago di Candia, S. Giorgio Canavese a sinistra, Vische e Mazzè in destra e a nord Scarmagno, Romano Canavese e Strambino. Il Doc si estende anche in quattro Comuni limitrofi della provincia di Vercelli.

Accanto ai problemi di allevamento, di produzione, di commercializzazione, ha primaria importanza il valore territoriale che la viticoltura rappresenta per questa zona del Canavese. L'antropizzazione ha trovato nell'impianto dei vigneti, con la caratteristica forma della «pergola calusiese», una delle sue pagine più significative di modellamento del paesaggio agrario. Si è passati dall'economia di autoconsumo di un tempo, dove si tendeva più alla quantità che alla qualità, a una produzione di alto pregio, che è la base di una vera cultura del paesaggio. Questa terra, fatta di piani, di dossi, di colli, modellati sul grande ghiacciaio, che milioni di anni or sono è lentamente disceso dal crinale alpino valdostano, si presenta ancor oggi nella sua integrità territoriale-paesaggistica, nonostante alcune ferite inferte dagli uomini delle ultime generazioni, legati troppo volte ad un'utilizzazione edilizia irrazionale. **[g. r. b.]**

Saint-Vincent, 3° Trofeo Lancia Martini

Quegli entusiasti su Delta integrali

Da stasera a sabato si disputa a Saint-Vincent il 3° Delta Day-Trofeo Lancia Martini

SAINT-VINCENT. Sabato terzo Delta Day-Trofeo Lancia Martini, ma il prologo della gara di regolarità sarà già questa sera, con le verifiche. Sulle strade della Valle si sfideranno più di cento equipaggi sulle mitiche Delta integrali che per 6 anni consecutivi hanno vinto il campionato del mondo rally.

Ci sanno le vetture dell'epoca dei trionfi al Montecarlo, ma anche quelle delle nuove generazioni, sempre delle «integrali». La partenza sarà domani alle 9,30 da Saint-Vincent, l'arrivo alle 12,17 a Gressoney-Saint-Jean, dove ci sarà l'ultima prova a Weismatten.

Il percorso è un saliscendi di grande bellezza paesaggistica, oltre che di impegno per i piloti. Da Saint-Vincent i cento «deltisti» andranno al col di Joux, scenderanno a Brusson, quindi ancora in discesa fino ad Arnad dove arriveranno alle 10,42. Di lì a Pont-Saint-Martin, quindi la vallata del Lys fino a Gressoney-Saint-Jean dove arriveranno alle 11,44 e faranno alcune prove di regolarità. Quella finale sarà di abilità di guida. La premiazione è prevista in serata, sempre a Saint-Vincent, nel salone-teatro del Centro congressi del Grand hotel Billia. Quindi la cena di gala offerta dal Casinò.

La Delta integrale, oltre ad entrata nella storia dell'automobilismo per i suoi successi nei rally, è diventata anche oggetto di culto, tanto che si parla di «deltamania». Fra i collezionisti, il ferrarista Eddie Irvine. Il pilota di Formula 1 ne possiede quattro, una blu, una rossa e due gialle. «Non ho mai visto dal vivo un rally - dice - anche fra i miei idoli di gioventù c'erano Munari, Mikkola, Rohrl. Quando per la prima volta ho visto una Delta integrale ho avuto un colpo di ful-». **[e. mar.]**

LA STAMPA
cd-rom

PER NON PERDERVI
un ANNO di NOTIZIE.

È DISPONIBILE L'EDIZIONE 1997 DI TUTTO LA STAMPA COMPACT, IL SESTO NUMERO DELLA COLLEZIONE DI CD-ROM CHE RACCOGLIE TUTTO CIÒ CHE LA "LA STAMPA" HA PUBBLICATO.

Il compact disc contiene il testo completo del giornale (edizione nazionale e cronaca di Torino), compresi i supplementi Tuttosoldi, Tuttoscienze e Tuttolibri, e la riproduzione elettronica delle pagine originali di Tuttoscienze, oltre ad un'enciclopedia geografica, con cartine e schede di presentazione dei paesi extra-negli articoli d'attualità italiani ed esteri, di cronaca, di cultura, di economia, di sport e così via. Facilmente consultabile utilizzando le funzioni avanzate di ricerca tramite parole (per nomi di persone, organizzazioni, argomenti, luoghi, date o autore), e tramite la classificazione utilizzata dai giornalisti de La Stampa. Il disco opera su un ambiente Dos che Windows. L'appuntamento con l'informazione e con il mondo è con Tutto La Stampa Compact, la più completa "collana" di notizie in cd-rom che trasforma l'attualità in storia.

PER NON PERDERVI
in UN ANNO di NOTIZIE.

tutto Compact

LA STAMPA HYPERSYSTEMS 167-802005

4ª FIERA CAMPIONARIA

INDUSTRIA
ARTIGIANATO
COMMERCIO
TURISMO
CULTURA

OMEGNA
-zona Pietra-
Dal 11 al 20 Settembre
1998

ORARI: FERIALI 17,00/24,00
SABATO E DOMENICA 14,00/24,00

sponsor ufficiale

SPACCIO DI FABBRICA
ANZOLA D'OSSOLA

Pala UNI
OGNI GIORNO
CONCERTI SPETTACOLI
400 mq. AS COPERTI

Con l'arrivo dell'autunno tornano i tradizionali appuntamenti con le rassegne d'essai

Cineclub Lumière, 15 «perle» d'autore

Nel cartellone, i film premiati a Cannes e Venezia

NOVARA. Autunno, tempo [redacted] cineforum. E mentre il Sacro Cuore prosegue le prevendite per la tradizionale rassegna (edizione numero 42), al via mercoledì prossimo, la cooperativa «Lumiere» vara il suo Cineclub, con quindici film d'autore dal 6 ottobre.

Le proiezioni si terranno ogni martedì e mercoledì al cinema Araldo di via Maestra, a spettacolo unico, dalle 21,15. Gli abbonamenti [redacted] già in vendita [redacted] prezzo di 70 mila lire presso l'Araldo, i cinema Vip e Faraggiana, oppure gli uffici della Lumiere in via Palestro.

La particolarità della rassegna è che alcuni film saranno proposti in collaborazione con Amnesty International, nel 50° anniversario della dichiarazione dei diritti dell'uomo.

Ma ecco date e titoli. Si parte il 6-7 ottobre con i «Piccoli maestri» di Daniele Luchetti, reduce dal Festival [redacted] Venezia. Il 20-21 ottobre tocca [redacted] «Il dolce domani», pellicola canadese del '97 firmata da Atom Egoyan [redacted] tratta dal best seller di Russel Banks. Il film ha ottenuto il Gran Premio della giuria a Cannes '97.

Novembre (3-4) s'inizia con «La vita inquieta» del regista transalpino Bruno Dumont, «Camera d'Or» a Cannes '97. Il 17 e 18 sarà proposto «Fire», del '98, di produzione canadese, affresco dell'India contemporanea.

L'1 e 2 dicembre sarà la volta di «Gadjo Dilo - lo straniero pazzo» di Tony Gatlif, «Pardo d'argento» per miglior film [redacted] Locarno '97. Dicembre (15-16) prosegue con «Buffalo '66» di Vincent Gallo, il re degli attori indipendenti che debutta alla regia. Il «Destino» è il film che apre il nuovo anno (12-13 gennaio), di Youssef Chahine, di produzione franco-egiziana.

Il 26-27 è il turno [redacted] «Mio figlio [redacted] fanatico», di Udayan Prasad, del '98: la tematica è quella del conflitto tra integrazione culturale e neo-integralismo.

Steven Spielberg torna per la terza volta al tema della Seconda guerra mondiale in «Salvate il soldato Ryan» (9-10 febbraio), un film già «indiziato» di Oscar, per lui [redacted] Tom Hanks.

Si prosegue il 23-24 col cinema [redacted] «Le tentazioni della luna» del '97, ambizioso affresco di una famiglia di Shangai agli inizi del secolo in un magnifico palazzo. Il 9-10 marzo tocca a «Kitchen Party» del canadese Gary Burns. Una storia d'amore, tra Sally Potter e il «dio del tango» Pablo Veron, [redacted] quella di «Lezioni di tango» (23-24). Il 13-14 aprile [redacted] la volta di «My name [redacted] Joe» di Ken Loach, storia metropolitana d'amore, calcio e redenzione [redacted] proletario col passato da alcolizzato.

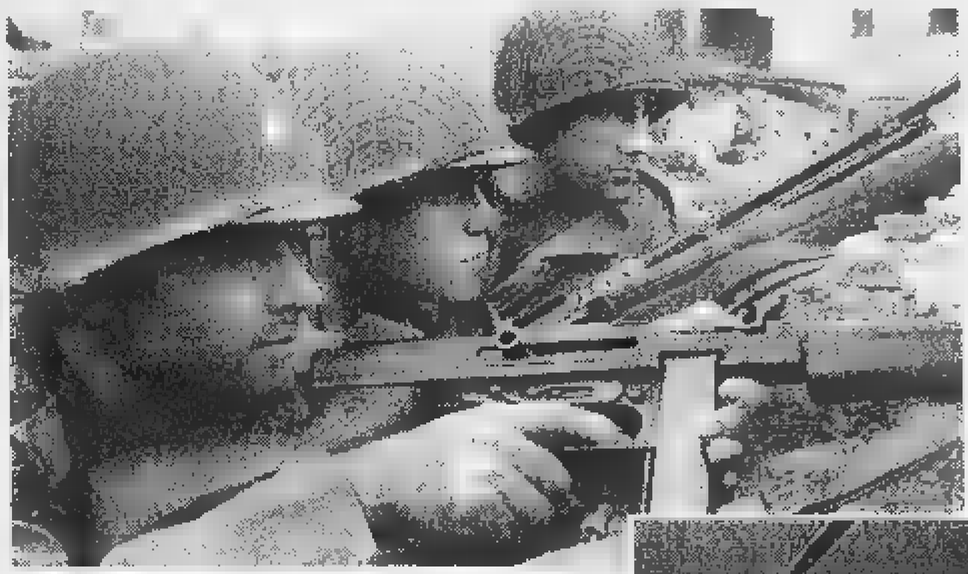

Una [redacted] di «Salvate il soldato Ryan» diretto da Steven Spielberg proposto il 9-10 febbraio, al Cineclub Lumière, film già «indiziato» di Oscar

Il gran finale è affidato a «Il ladro» del russo Pavel Chukhrai (27-28), premiato a Venezia '97, segnalato dall'Unicef [redacted] designato a rappresentare il [redacted] russo all'Oscar '98 [redacted] «L'eternità e un giorno» (11-12 maggio), [redacted] Theo Angelopoulos, produzione franco-italiana, Palma d'Oro a Cannes '98 come miglior film.

[redacted] **Piatti**

Una minirassegna dedicata [redacted] **Orson Welles** al cinema Araldo dal 28 ottobre

Minirassegna

Orson Welles in cinque sere

NOVARA. Minirassegna per ricordare il grande Orson Welles. E' la proposta di Cineforum Nord e Coop. Lumière, in collaborazione con l'assessorato alla Cultura del Comune. Il ciclo ripercorrerà alcune tappe della carriera di Welles, scomparso nell'85 a 70 anni, proiettando [redacted] film: due riconosciuti come capolavori ('Quarto Potere', proposto il 28 ottobre [redacted] la 'Signora di Shangai', l'11 novembre), un altro che fece molto discutere per il modo di trasportare cinematograficamente il romanzo di Kafka ('Il processo', il 25 novembre). E ancora, un film d'avventura con toni magici, «Rapporto confidenziale» (24 novembre) [redacted] «Terrore sul Mar Nero» (10 novembre) interrotto a metà lavorazione [redacted] terminato da un altro regista. **[m. p.]**

I NOSTRI FILM

A lezione di libertà dai «piccoli maestri»

PRESENTATO di recente alla Mostra di Venezia, [redacted] arrivato sugli schermi «I piccoli maestri», ultima fatica cinematografica - la sosta per l'esattezza - di Daniele Luchetti. Tratto dall'omonimo libro di Gigi Meneghello, il film racconta l'esperienza realmente vissuta dall'autore e da un gruppo di universitari dopo l'8 settembre 1943. Meneghello (interpretato da Stefano Accorsi) [redacted] alcuni compagni dell'ateneo vicentino decidono di andare in montagna a fare i partigiani, seguendo l'esempio del loro insegnante di lettere, Toni Giurolo (Marco Paolini, noto come autore [redacted] interprete del testo teatrale sul disastro del Vajont). Il gruppo trascorrere venti lunghi mesi sui monti: i giovani s'inventano una Resistenza poco organizzata. Si legge molto e si parla poco di politica. In compenso c'è molta nostalgia per le «morose» rimaste in città. E' un mondo pieno di contraddizioni, in cui l'eroico si mescola al comico e dove i «piccoli maestri» sono coscienti di fare una cosa seria senza però riuscire a prendersi sul [redacted].

[redacted] regista, stimolato da dibattiti revisionistici su quel periodo, da diverso tempo meditava di affrontare il tema della Liberazione in Italia. Un tema [redacted] troppo inflazionato, anche [redacted] l'ultimo film risale soltanto a pochi mesi fa. Si tratta di «Porzus», girato l'anno passato da Renzo Martinelli e interpretato da attori del calibro di Lino Capolicchio e Gastone Moschin.

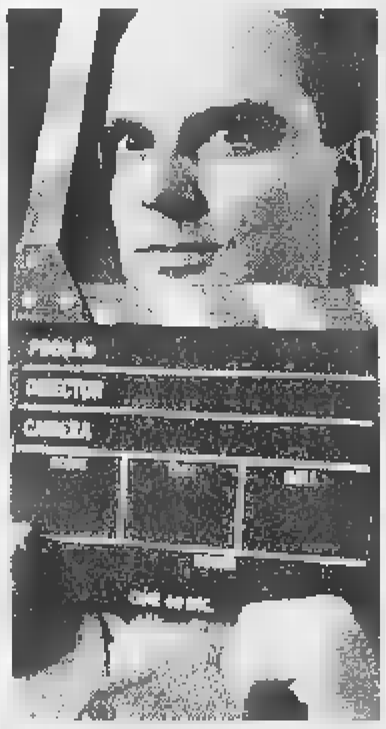

Il regista **Daniele Luchetti**

Luchetti dopo aver letto il libro di Meneghello si è lasciato convincere dagli sceneggiatori Stefano Rulli e Sandro Petraglia a mettersi al lavoro, senza peraltro lasciarsi intimidire dall'arditezza dell'operazione. Ha deciso di «tradire» solo in parte la storia, restando però fedele ai dettagli, anche grazie ai consigli, dello stesso Meneghello. Il regista ha cercato di completare più che una storia sulla Resistenza, un «lavoro di formazione».

«Girando il film - ha spiegato il regista - ho pensato a "Tom Sawyer". Mi auguro di aver fatto un lavoro struggente, malinconico, [redacted] malinconia [redacted] andare a fare la guerra a vent'anni con le stesse scarpe, calzettoni [redacted] maglioni con cui, pochi mesi dopo, quegli stessi ragazzi, invece che alla guerra sarebbero andati in campeggio».

Il film è prodotto dalla Cecchi Gori che ha stanziato un budget di dieci miliardi per dodici settimane di riprese effettuate sull'altipiano di Asiago, nel Bellunese e [redacted] Padova

Piero Abrate

I PICCOLI [redacted]
regia di Daniele Luchetti
[redacted] Stefano Accorsi,
Giorgio Pasotti
Stefania Montorsi, Marco Paolini
Drammatico - Italia, 1998

Stasera sul Sacro Monte con l'orchestra

Ciro Perrino a Orta per «Altre Musiche»

ORTA SAN GIULIO. Con l'esecuzione del «De Rerum Natura» di Ciro Perrino si avvia [redacted] conclusione la rassegna «Altre Musiche» voluta dalla Cooperativa Progetto Europa 97 [redacted] ha richiamato ad Orta alcuni dei gruppi più originali di musica celtica, etnica e New Age d'Europa. Perrino e la sua orchestra suoneranno stasera nello splendido scenario del Sacro Monte d'Orta, alle 21,15 e come per tutti gli altri spettacoli anche quello di stasera è ad ingresso gratuito.

L'artista sanremese, di origine novarese, ha iniziato la sua attività musicale nei primi anni '70 proponendosi come percussionista [redacted] poi come pianista [redacted] compositore. Più tardi intraprenderà la strada dell'approfondimento di altri strumenti, quali il flauto e l'oboe, che dventeranno fondamentali nella sua carriera artistica soprattutto nel momento in cui Perrino rivolge la sua attenzione alla composizione orchestrale.

[redacted]ro Perrino è di origini novaresi

Il concerto di stasera, con il «De Rerum Natura» è un condensato nella grande intuizione melodica dell'artista di San Remo. L'orchestra, diretta da Paolo Pezzi, fa il resto. **[v. a.]**

Guida agli avvenimenti della nottata nei locali di Novara e Vco

One-night folk a Sesto C.

Di scena la Gerson e Victoria Williams

[redacted] Musica latino-americana con animazione di Alessandra e Mauro dj a Tenimento al Castello. Dalle 22.

[redacted] Si balla alla discoteca «Celebrità» sulle due piste nel giardino estivo. Dalle 23.

[redacted] Ampliato [redacted] rinnovato, ha riaperto il «Flight Cafè» di piazza Tricolore.

[redacted] Musica commerciale a «Casa Miguel». Dalle 22,30 alle 23,30 happy hour con bevande a prezzi scontati.

[redacted] «The Edge», specializzati nelle covers dei Beatles, suonano al «Poitin Stil», frazione Loreto. E' possibile vedere le partite in diretta della Juventus su Telepiù.

MOMO. Musica latino-americana con il deejay Valerio e la ballerina brasileira Ira al Marcus Club di Alzate. Si danza con la «Caipimarcus». Dalle 22.

NEBBIUNO. Funky o soul in compagnia dei «Satura Lanx», in concerto dalle 22,30 al «Molly Malones».

[redacted] Si balla su tre piani alla discoteca «Rocchetta»: happy sound, greatest hits e tutti i successi dagli anni '60 [redacted] '90.

GRAVELLONA [redacted] Festa «Graffia e vinci» al «Saloon Samije» [redacted] premi e gadgets. Musica latino-americana. A tutti i clienti, birra «tre per due».

Ruth Gerson, di scena a Sesto Calende

VILLADOSSOLA. Danze latino-americane al discobar «Eddy's Cafè». Appuntamento dalle 22,30.

[redacted] Uno dei più grandi chitarristi italiani, Gigi Cifarelli, si esibisce dalle [redacted] al «Dragon's Pub». Presenterà il suo ultimo disco «Kitchen Blues», al quale hanno collaborato Enrico Rava e Franco Ambrosetti.

SESTO CALENDE. «One more night» alla sala consiliare dalle 21,30. Di scena alcune tra le più quotate artiste del geneere folk: Ruth Gerson con la sua band e Victoria Williams. Il concerto è organizzato da «Music is live club» e l'assessorato alla Cultura [redacted] Sesto.

[redacted] Gli «Oro nero», cover band nata nel '95, anima la nottata live delle «Scimmie». La band è composta da Agostino Maiorano, Roberto Ortolano, Ivan Colucci, Roberto Gelli e Patrick Caccianiga.

A CURA DI **Marco Piatti**

STASERA AL CINEMA

NOVARA

VIP. Tel. 0321-625.688. **Scre[redacted]m 2**. Orario: 19,55; 22,50. L. 12.000; rid. 8000; merco-[redacted] feriale [redacted].

[redacted]. Telef. 0321-474.625. RIPOSO.

[redacted] Tel. 0321-627.675. RIPOSO.

[redacted]. Tel. 0321-624.158. [redacted] **geddon**, [redacted] Bruce [redacted]. Orario: 19,35; 22,30. Feriali, festivi e prefestivi L. 12.000; 8000. [redacted] feriali a sabato pomeriggio L. 8000.

[redacted] Tel. 0321-623.395. [redacted]. Orario: 20,30; 22,30. Fer. fest. e prefest. 12.000; 8000; lun. [redacted] 8000; [redacted]

S. CUORE. Tel. 0321-465.484. [redacted] **sempre**, con S. [redacted]. Or.: 20; 22,30. L. 10.000; 8000; mart. fer. 8000.

[redacted]
S. [redacted] ESTIVA.

[redacted]
SAN CARLO. Tel. 0322 24.05.66. OGGI RIPOSO.

[redacted]
[redacted] CHIUSURA ESTIVA.

BORGOMANERO

MODERNO. Tel. 0322-82.151. **Il dottor Dolittle.** con E. Murphy. Or.: 20,30; 22,15. Lire 11.000; 8000; [redacted] fer. 8000.

[redacted] 1. Tel. 0322-81.741. **Armageddon**, con Bruce Willis. Or.: 19,40; 22,15. L. 11.000; 8000. Merc. fer. [redacted].

NUOVO SALA 2. Tel. 0322-81.741. **Sliding doors ([redacted] scorrevoli).** Orario: 20,15; 22,15. L. 11.000; 8000; merc. fer. 8000.

CAMERI

BALLARDINI. Tel. 0348-510.88.29. OGGI RI[redacted].

DOMODOSSOLA

CORSO - Sala Corso. Informazioni al segreteria telef. al n. 0324-240.853. OGGI RIPOSO.

CORSO - Sala Comina. Informazioni su segreteria [redacted] al n. 0324-240.853. [redacted] POSO.

CINE 1 - [redacted]. Tel. 0324-242.046. Inf. [redacted] telefonica. OGGI RIPOSO.

CINE [redacted] - Sala 2. Tel. 0324-242.046. Inf. [redacted] segr. [redacted]. OGGI RIPOSO.

[redacted]
ITALIA. Tel. 0163-840.201. OGGI RIPOSO.

[redacted]
CINE [redacted] Tel. 0321-91.183. RIPOSO.

OMEGNA

CINEMA [redacted] Tel. 0323-61.459. OGGI [redacted].

[redacted] OGGI RIPOSO.

[redacted]
S. PELLICO. Inform. [redacted] prezzi spettacoli al numero [redacted] di segr. telefonica 0321-777.122. OGGI RIPOSO.

[redacted]
ARISTON. Inf. [redacted] prezzi spettacoli al numero di segr. tel. 0323-401.940. **Scream 2** (viet. min. 14 anni). [redacted]: 20,15; 22,30.

VIP. Inform. e prezzi spettacoli [redacted] numero di segr. telefonica 0323/40.19.40. **Armageddon.** [redacted]: 20; 22,30.

[redacted]. Informazioni e prezzi spettacoli al numero [redacted] segr. 0323-40.19.40. **Sliding doors - Porte scorrevoli.** Or.: 20,30; 22,30.

[redacted] **(PALLANZA).** Tel. 0323-501.964. CHIUSO PER LAVORI.

NELLE SALE — TORINO

ADUA 200 c. G. Cesare 67, [redacted] 856 521. **L'albero delle pere.** Or.: 17; 18,50; 20,40; [redacted].

ADUA 400 c. G. Cesare 67, tel. 856 521. **Sex Crimes - Giochi pericolosi.** Or.: 15,30; 18,30; 20,30; 22,30.

AMBROSIO MULTISALA c. V. Emanuele II 52, tel. 547.007. Sala 1: **Armageddon - Giudizio finale** Or.: 14; 16,45; 19,30; 22,30. Sala 2: **Sliding Doors.** Or.: 14; 16,30; 18,30; 20,30; 22,30. Sala 3: **City of Angels.** Or.: 15,30; 17,50; 20,10; 22,30.

ARLECCHINO c. Sommeiller 22, tel. 581.7190. **La città degli angeli.** Or.: 15,30; 18; 20; 22,30.

CAPITOL v. S. Dalmazzo 24, tel. 540.605. **Scream 2.** [redacted]: 15, 17,30; 20; 22,30.

CENTRALE v. Carlo Alberto 27, t. 540.110. **Patsy Cline.** Or.: 16,30; 18,30; 20,30; 22,30.

C. CHAPLIN 1 v. Garibaldi 32/e, tel. 436 07 23. [redacted] **profumo di un giorno d'estate (Shadrach).** Or.: 16,30; 18,30; 20,30; 22,30.

C. CHAPLIN 2 v. Garibaldi 32/e, t. 436 07 23. **L'albero delle pere.** Or.: 16,30; 18,30; 20,30; 22,30.

CIAK c. Giulio Cesare 105, tel. 232.029. **Sliding Doors.** Or.: 16; 18,10; 20,20; 22,30.

CRISTALLO via Goito 5, tel. 650 71.[redacted] **Tre uomini e una gamba.** Or.: 16,30; 18,30; 20,30; 22,30.

DORIA v. Gramsci 9, tel. 542.422. **Ricominciare a vivere.** Or.: 15,45; 18; 20,15; 22,30.

ELISEO GRANDE p. Sabotino, tel. 447.52.41. Anteprima a inviti. Ore 21,30: **Tu ridi** di Paolo e Vittorio Taviani.

ELISEO BLU p. Sabotino, tel. 447 52.41. **Sex crimes.** Or.: [redacted]; 18,35; 20,40; 22,45.

ELISEO ROSSO p. Sabotino, [redacted] 447.52.41. **Il grande Lebowski.** Or.: 16,15; 18,25; [redacted]; 22,45.

EMPIRE p. V. Veneto 5, t. 817.16.42. [redacted]. Or.: 17,30; 21.

ERBA 1 c. Moncalieri 241, tel. 661.54.47. [redacted] Or.: 15,45; 18; 20,15; 22,30.

ERBA [redacted] c. Moncalieri 241, tel. 661 54.47. **Pioggia infernale.** Or.: 16,30; 18,30; 20,30; 22,30.

ETOILE v. B. Buozzi ang. v. Roma, tel. 530.353. **L'odore della notte.** Or.: 16; 18,10; 20,20; 22,30.

FARO v. Po 30, tel. 817.33.23. **Il dottor Dolittle.** Or.: 20,35; 22,30.

[redacted] Trapani 57, tel. 385.2057. **Sliding doors.** Or.: 15,30; 17,50; 20,10; 22,30.

IDEAL c. Beccaria 4, tel. 521.4316. **Arma letale [redacted]** Or.: 15, 17,30; 20, 22,30.

KING v. Po 21, tel. 812.59.96. **L'oggetto del mio desiderio.** Viet. 14. Or.: 16; 18,10; 20,20; 22,30.

KONG v. Santa Teresa 5, t. 534 614. **Full Monty** [redacted] 16,[redacted] 18,30; 20,30; 22,30

LILLIPUT v. XX Settembre 15 bis, tel. 537 100. **L'angelo rosso.** Or.: 15,15; 17,40; 20,05; 22,30.

LUX Galleria San Federico, tel. 541 283. **Armageddon - Giudizio finale.** [redacted]: 15,50; 19,05; 22,20.

MASSIMO UNO v. Montebello 8, tel. 817 10.46. **Ventiquattrosette (Twenty Four Seven).** Or.: 16,30; 18,30; 20,30; 22,30.

NAZIONALE 1 v. Pomba 7, t. 812 4173. **Scream 2.** [redacted]: 15,30; 17,50; 20,10; 22,30.

NAZIONALE 2 v. Pomba 7, tel. 812.4173. **Amare per sempre.** [redacted]: 16; 18,10; 20,20; 22,30.

OLIMPIA 1 v. Arsenale 31, tel. 532.448. **La ballata dei lavavetri.** Or.: 16; 18,10; 20,20; 22,30.

OLIMPIA 2 v. Arsenale 31, t. 532 448. **Wishmaster.** Or.: 14,50; 16,45; 18,40; 20,35; 22,30.

REPOSI v. XX Settembre 15, tel. 531 400. Sala 1: **La città degli angeli.** Or.: 15,15; 17,40; 20,05; 22,30. Sala 2: **Sliding Doors.** Or.: 16; 18,10; 20,20; 22,30. Sala 3: **Arma letale 4.** Or.: 15; 17,30; 20; 22,30. Sala 4: **Conversazioni private.** Or.: 15; 17,30; 20; 22,30.

ROMANO Galleria Subalpina, tel. 562.01.45. **I piccoli maestri.** Or.: 15,30; 17,50; 20,10; 22,30.

STUDIO RITZ v. Acqui 2, tel. 819 01 50. **Viola.** Or.: 17; 18,50; 20,40; 22,30.

VALENTINO 1 Teatro Nuovo c. M. d'Azeglio 17, tel. 650 02.05. **Sex crimes.** Or.: 20,30; 22,30.

[redacted] v. Roma 336, tel. 5621789. **Il dottor Dolittle.** Or.: [redacted]: 18,10; 20,20; 22,30.

TEATRI

[redacted] **REGIO.** Stagione d'Opera 1997-98. [redacted] la **Sonnambula.** Melodramma di V. Bellini (Turno B). Roberto Tolomelli direttore. Regia [redacted] Mauro Avogadro. Orchestra e Coro del Teatro Regio. Con E. Mei, J.D. Florez, M. Pertusi. (Bigliett. ore 10,30-18/19,30-20,30). Tel. 011 8815.241/242.

AUDITORIUM RAI (Piazza Rossaro). Orchestra Sinf. Nazionale Rai. Conferma abb. (turno rosso, blu e abb. giovani) per la Stagione Sinfonica 1998-99. Dal 25/9 conferma abb. per la serie gialla. Nuovi abb. (turno rosso, blu, serie argento e verde) a partire dal 3-10. La bigliet. (foyer dell'Auditorium) è aperta con orario cont. 10-18, sabati e domeniche [redacted] Inf. tel. 810.4653/810.4961.

[redacted] DEI FILM

ARMAGEDDON. Fantascienza. Campione d'incassi internazionale, il film di Michael Bay («The rock») racconta di un enorme asteroide destinato ad abbattersi sulla terra e distruggerla. La Nasa decide di mandare nello spazio un gruppo [redacted] per farlo esplodere.

SLIDING DOORS. Commedia. Una metropolitana persa per un minuto di ritardo e al centro della giornata [redacted] Helen (Gwyneth Paltrow), l'a[redacted] presa avrebbe scoperto il convivente [redacted] l'ex fidanzata.

IL DOTTOR DOLITTLE. Commedia. Il medico [redacted] Murphy scopre un giorno di possedere una dote straordinaria: la facoltà di parlare con gli animali.

SCREAM 2. Horror. Dopo il successo del precedente, ritornano gli incubi di «Scream»: in questo caso gli inspiegabili omicidi avvengono in un college [redacted].

AMARE PER [redacted]. Sentimentale. Nella prima guerra mondiale, fra un'infermiera della Croce Rossa (Sandra Bullock) [redacted] un [redacted] guidatore [redacted] ambulanze al fronte, sboccia [redacted] grande amore.

I [redacted]. Drammatico. L'ultimo lavoro di Daniele Luchetti è [redacted] nel 1943 e racconta le vicende di giovani studenti che diventano partigiani sulle montagne.

ARMA LETALE 4. Azione. La guardia costiera scopre un [redacted] utilizzato [redacted] trasportare illegalmente negli Stati Uniti più di trecento [redacted] utilizzare sul mercato nero. I poliziotti Riggs e Murtaugh si mettono sulle tracce di una potente organizzazione criminale guidata da un temuto signore [redacted] crimine asiatico.

[redacted] **DELLE PERE.** Drammatico. In concorso alla Mostra [redacted] Venezia, il nuovo film di Francesca Archibugi racconta l'impatto con [redacted] degli adulti da parte del quattordicenne Siddharta.

L'OGGETTO DEL [redacted] DESIDERIO. Commedia. Due giovani cercano l'uomo giusto: lei è [redacted] ma vuole lasciare il fidanzato, [redacted] un omosessuale.

[redacted] **OCCHI.** Thriller. L'emergente regista spagnolo Alejandro Amenabar racconta la storia di un giovane, ricco e seducente, accusato [redacted] omicidio.

PIOGGIA INFERNALE. Azione. [redacted] film dell'ex direttore della fotografia Mikael Salomon la furia di un fiume ingrossato da piogge torrenziali minaccia una piccola città. [redacted], un ladro prepara un colpo da [redacted].

SEX CRIMES - GIOCHI PERICOLOSI. Thriller erotico. Un giovane professore si difende dall'accusa di aver violentato due allieve: tra colpi [redacted], bugie incrociate, false testimonianze.

PAULIE. Commedia. Allontanato dalla famiglia [redacted] bambina con cui è cresciuto, il pappagallo parlante Paulie si mette [redacted] ricerca della sua amica.

RICOMINCIARE A VIVERE. Sentimentale. Abbandonata dal marito, la giovane Birdee (Sandra Bullock) [redacted] di tornare [redacted] la figlia nella cittadina del Texas dove è cresciuta.

[redacted]. Thriller. Jack Moore (Richard Gere) è [redacted] avvocato americano a Pechino per affari: una mattina, si sveglia con a fianco il cadavere della ragazza con cui aveva trascorso la notte. Arrestato per omicidio, egli viene a [redacted] il sistema giudiziario [redacted].

SESSO E POTERE. Commedia. Accusato di molestie sessuali poco prima delle elezioni, il presidente degli Stati Uniti [redacted] affida a un suo consigliere (Robert De Niro) per distogliere l'attenzione della gente. Questi «inventa» con l'aiuto [redacted] produttore cinematografico (Dustin Hoffman) [redacted] finta guerra all'Albania.

SCEGLI IL CINEMA
[redacted] c'è fantasia per la tua fantasia.

Da oggi passare al metano è ancora più facile!

Il metano è comodo da usare perché basta aprire un rubinetto, è sempre disponibile perché arriva direttamente a casa vostra ed è conveniente perché si paga solo quello che si consuma e a consumo avvenuto. Riscaldare la casa, cucinare e produrre l'acqua calda all'istante, non saranno più un problema, perché il metano risolve comodamente queste necessità legate al vivere quotidiano.

Per favorire il vostro passaggio al metano e per avere informazioni sul Servizio offerto da Italgas, oggi è nata la rete "Pronto Gas". Un gruppo di installatori abilitati ai sensi della Legge 46 del 1990 che, all'occorrenza, può fornirvi direttamente i servizi necessari per la costruzione, la trasformazione e l'adeguamento del vostro impianto a metano.

Tramite "Pronto Gas" potrete richiedere l'allacciamento alla rete del metano e comunicare l'avvenuta installazione di apparecchiature che comportano nuovi utilizzi di metano, in modo comodo, veloce e senza dovervi recare presso gli sportelli Italgas. I professionisti "Pronto Gas" sono così presenti sul territorio che ce n'è sicuramente almeno uno anche nella vostra zona e forse lo conoscete già.

È nata la rete

Pronto italgas gas

UNA RISPOSTA NATURALE. italgas

TUTTE LE INFORMAZIONI SUL SERVIZIO ITALGAS SERVIZIO CLIENTI SULL'ELENCO TELEFONICO

VENTURINI

VERBANIA - Piazza Cavour, 21 - Tel. 0323/401415 Fax. 0323/402616

Guida ai MONITOR!!

Hyundai DELUXSCAN 5870B TCO '92
DOT PITCH: 0.28/15"
RISOLUZIONE MAX: 1280 x 1024
FREQUENZA VERT ■■ - 150 kHz
FREQUENZA ORIZZ 30 - 70 kHz
O.S.D. (on screen display)
CONTROLLI DIGITALI
TCO ■2
Lire 380.000

Hyundai DELUXSCAN 7770A DREAM TCO '92
DOT PITCH. 0,27/17"
RISOLUZIONE MAX. 1280 X 1024
FREQUENZA VERT. 50 - 15■ kHz
FREQUENZA ORIZZ. 30 - 70 kHz
O.S.D. (on screen display)
CONTROLLI DIGITALI
TCO '92
Lire 630.000

PC Hyundai CELERON 266-INTEL
Case Midi Torre ATX - M/B MSI chipset: 440LX - INTEL CELERON 266MHz - SDRAM 32Mb - Sk. Video ATI AGP 3D CHARGER 4Mb. EDO 64bit, HDU 4,3Gb, Ultra ATA - FDU 3",5 - Tastiera, Mouse PS/2 - Windows '95/'98
Lire 1.550.000

PC Hyundai PENTIUM-II 266MHz
Case Midi Torre ATX - M/B MSI chipset: 440BX bus 100MHz - INTEL PENTIUM-II 266MHz - SDRAM 32Mb, 100MHz - Cache 512Kb - Sk. Video ATI AGP XPERT@PLAY 4Mb, SGRAM 64bit, HDU 4,3Gb, Ultra ATA - FDU 3",5 - Tastiera, Mouse PS/2 - Windows '95/'98
Lire 1.990.000

Finanziamento facile ed immediato

I PREZZI SONO COMPRENSIVI DI IVA

OFFERTA KIT MULTIMEDIALI ■ SOFTWARE
1864930: CD/ROM32x, SoundBlaster ■ Value, Casse 60W Primax, Microfono, Norton Antivirus, WinFaxPro 7.0
Lire 220.000
1864931: CD/ROM32x, SoundBlaster AWE 64, Casse 60W Primax, Microfono, Norton Antivirus, WinFaxPro 7.0
Lire 300.000

Playstation
Lire 2■0.000
Software e giochi per
Playstation
Lire 45.000

OFFERTA MESE DI SETTEMBRE
PC Hyundai CELERON 266-INTEL
+ MONITOR DELUXSCAN 5870815"
+ STAMPANTE OKI OJ 910CL (3ppm, 600x300 DPI, colore)
Lire 2.000.000

OFFERTA FAX/MODEM
OMOLOGATI PPTT, CHIPSET-ROCKWELL II, V42bis, MNP 5
FAX MODEM int. 56K L. 150.000
FAX MODEM est. 56K L. 175.000

Stampanti HP qualità ■■■ i d.p.i.

EPSON Stylus Color 400
Velocità: 4ppm, 3ppm colore,
Risoluzione: dpi 720,
Quadricromia
Lire 310.000

EPSON Stylus Color 600
Stampante a getto d'inchiostro ■ colori a 1440dpi
Stampa Ultra High
Risoluzione sino ■ 1440x720dpi in esacromia su carta speciale
Super Micro Dot
Tecnologia Epson PerfectPicture Imaging System
Stampa in B/N sino ■ 6ppm, a colori sino a 4ppm
Lire 410.000

HP Deskjet ■■■
Velocità: 3ppm
Risoluzione Grafica: ■■■■ dpi + RET in B/N ■ 300x300 a colori ■■■ Colorsmart
I/F parallela, PCL 3
Dotazione: Solo cartuccia colore
Lire 220.000

HP Deskjet 670C
Velocità: 4ppm B/N, 1,5ppm ■ colori
Qualità: quadricromia con ■■■ ed HP Colorsmart
Compatibilità: ■■■ 3.1x, WIN '95
Dotazione: ■ cartucce (1 per ■■■, 1 per colore)
Lire 300.000

■■■ OJ 910CL
Lire 160.000

Buon debutto al palasport per gli azzurri con la nazionale juniores (16-1)

L'Hockey è sulla strada giusta

In luce il neonovarese De Palma, 18 anni

NOVARA. Presentazione ufficiale, martedì sera al palasport, dell'Hockey Novara pronto a ripartire per la [redacted] stagione. Sparring partner d'eccezione, la nazionale juniores del «citti» Raul Micheli che si sta preparando per [redacted] campionati Europei giovanili di fine mese a Viareggio (dal [redacted] settembre al 3 ottobre).

Nazionale nella quale ha brillato il gioiellino Angelo De Palma, 18 anni, [redacted] acquisto della società azzurra. Un talento che ha delle grosse qualità, forse ancora acerbo, [redacted] che potrà maturare gradualmente e imparare, [redacted] fianco dei campioni d'Italia.

De Palma aveva già indossato la casacca del Novara nel campionato '95-'96, disputando alcuni scampoli di partita. Poi era stato mandato [redacted] farsi le ossa nel Giovinazzo in A2, dove quest'anno è esploso, aggiudicandosi il titolo di vicecapocannoniere del torneo.

Per la cronaca, martedì sera hanno vinto gli azzurri, quelli di casa, per 16-1 con Ale Michielon che naturalmente l'ha fatta da padrone nel tabellino dei marcatori.

Al di là del risultato, buono giusto per gli archivi, la squadra di Mino Battistella ha fatto vedere di [redacted]ssere già i[redacted] buone condizioni, nonostante le sole due settimane di allenamenti nelle gambe.

Sono stati effettuati tre tempi da 25 minuti e nell'intervallo è stata presentata anche la squadra di hockey in line diretta da Fulvio Macini.

Tornando alle prime impressioni, indubbiamente l'Hockey Novara deve ancora crescere, ma il tempo non manca. P[redacted] fine [redacted] capitan Bernardini e compagni dovrebbero essere pronti, in occasione del debutto ufficiale a Modena, nel concentramento di Coppa Italia contro Modena e Scandiano.

Oltre all'ex vercellese Osvaldo Gonella, martedì sera il pubblico ha potuto fare conoscenza di un altro volto nuovo, il difensore Lobasso, proveniente dal disciolto Seregno. Un elemento duttile e che potrebbe rivelarsi un ottimo rinforzo per questa stagione, che si prevede carica di impegni come mai era capitato prima. [m. p.]

Debutto stagionale per gli azzurri dell'Hockey Novara martedì sera contro la nazionale juniores di Raul Micheli nella quale ha brillato il neonovarese Angelo De Palma

SPORT FLASH

Equitazione

Giochi Gioventù, oro per Alice Albanese

L'amazzone Alice Albanese in sella al pony Bree in forza alla Società Ippica Novarese della Cascina Boriola di Novara si è aggiudicata l'oro individuale alla fasi nazionali dei Giochi della Gioventù tenutisi a Sibari. Alice gareggiava con i colori della squadra piemontese e ha inoltre ottimamente collaborato alla conquista dell'oro [redacted] squadre. Diego Boiani in sella [redacted] Stellina, l'altro cavaliere novarese presente a giochi si è classificato quinto nella prova a squadre. [r. l.]

Beach volley

Summer Volley, conclusa la sesta edizione

Si è conclusa con gli incontri disputati sul terreno di gioco del camping Continental di Fondotoce la 6ª edizione del circuito «Summer Volley» organizzato dalla Pallavolo Vco Altiora. Il torneo ha fatto registrare nella categoria Pro il successo di Maurizio Gandini e Cabo Bolognesi, entrambi di Mondovì, mentre sempre [redacted] campo maschile, ma tra gli Amatori, si so[redacted] imposti i biellesi Luca Boschetto [redacted] Claudio De Tommasi. Tra le ragazze la vittoria è toccata a Ombretta Guerra in coppia con Gina Pesce. [s. r.]

Tennis

Da sabato a Novara gli «Italiani» veterani

Fervono i preparativi per i campionati Italiani di tennis veterani, organizzati dall'«Unvs» di Novara, sezione «Barozzi». Le gare si disputeranno da sabato a domenica 27 sui campi del Tc Piazzano [redacted] della «Cavallotta» a Santa Rita. [m. p.]

CICLISMO

Con la coppa «Cavallari» si è conclusa la stagione novarese

Pellegrini «re» provinciale

Il titolo è vinto dall'atleta del Velo Club

NOVARA. Con la Coppa Egidio Cavallari, giunta quest'anno alla sua cinquantesima edizione, [redacted] calato il sipario sulla stagione ciclistica novarese.

L'ultimo vincitore è stato il torinese Mario Pafundi, uno degli emergenti della categoria Juniores, mentre Francesco Pellegrini, giunto secondo, ha vinto il titolo di campione provinciale di categoria.

Pafundi (Sassi Katoxyn) è stato protagonista di un gran finale che gli ha consentito di arrivare tutto solo al traguardo con dieci secondi di vantaggio sui cinque inseguitori Francesco Pellegrini (Velo Club Novarese), Maurizio Marchesan (Fagnano Nuova), Andrea Antonuzzo (Sandamianese), Omar Pistamiglio (Sassi Katoxyn) e Dario Ostini (Pedale Saronnese), che si sono classificati nell'ordine.

Il gruppo si è presentato dopo [redacted] secondi regolato dal biellese Gabriele Barengo. La media del vincitore sui 103 chilometri è stata di poco inferiore ai 43 orari.

Va dunque in archivio la stagione agonistica novarese, senz'altro una delle più interessanti, ma [redacted] cala il sipario sulla scena ciclistica.

E' dell'ultima ora la notizia che la Commissione nazionale della FCI ha ufficialmente approvato l'assegnazione del prossimo Campionapo italiano professionisti alla città di Arona.

La manifestazione, [redacted] programma a giugno '99, sarà organizzata dalla S.C. Binda di Varese i[redacted] collaborazione con la A.C. Arona. A giorni una conferenza stampa nella sala congressi di [redacted] Repubblica ad Arona. [s. bot.]

[redacted] BOGOGNO

Gli «Italiani» dilettanti

Ha preso il via ieri sul nuovo campo a 36 buche del Circolo Golf di Bogogno, il campionato internazionale d'Italia riservato ai dilettanti, la più importante manifestazione golfistica riservata a dilettanti con handicap inferiore a 4 per gli uomini, e 7 per le donne. La manifestazione è la più antica del settore: infatti la prima edizione dei campionati risale al 1905. La competizione prevede due fasi di gara: la qualificazione «medal scratch», su 36 buche, ed il match-play fra i primi [redacted] classificati. A Bogogno è in programma anche il «Trofeo delle nazioni», [redacted] 36 buche medal, per squadre composte dai due migliori giocatori della stessa nazionalità. La manifestazione si concluderà domenica: vi prendono parte [redacted] giocatori e [redacted] giocatrici in rappresentanza di Italia, Austria, Germania, Inghilterra, Portogallo, Finlandia, Olanda, Belgio, Svizzera e Repubblica Ceca. [m. g.]

ARTI MARZIALI

Ripresa l'attività

[redacted]

NOVARA. Riparte l'attività della palestra Judo Novara Conti Makoto di via Magenta [redacted] a Novara con i corsi di judo, ginnastica [redacted] difesa personale per ragazzi e adulti. Le lezioni sono in programma [redacted] lunedì ed il venerdì oppure il martedì ed il giovedì. Gli orari tendono a favorire la frequenza dei corsi praticamente a tutti: tra le 16 ele 17 lo spazio è riservato ai bambini, dalle 17 alle 18 gli istruttori assisteranno i ragazzi mentre dalle 20 alle 21 le lezioni [redacted] mirate per gli adulti.

L'insieme delle attività della palestra [redacted] coordinata dal maestro Mario Conti accreditato del sesto Dan. Il figlio Paolo sta percorrendo le orme paterne: [redacted] di pochi giorni fa [redacted] notizia dell'ottenimento dell'importante traguardo della cintura nera, titol[redacted] giunto dopo anni di studio delle tecniche [redacted] di partecipazione alle competizioni maggiormente quotate a livello nazionale. Periodicamente vengono organizzati gli esami per il passaggio di cintura da gialla ad arancione, verde, blu [redacted] marrone. Con particolare attenzione viene preparato l'iter di allenamento per raggiungere l'ambitissima cintura nera, primo Dan, vero e proprio punto di arrivo nella carriera di un judoka.

Recentemente hanno superato l'impegnativa prova altri sette judoka: Giuseppe Pulghè, Franco Ghelma, Ezio Masini, Claudio Montelli, Marcello Perazzo, Giorgio Perazzo [redacted] Roberto Ugazio. Informazioni allo 0321/629.757. [r. l.]

Foto di gruppo per i nuovi otto judoka assieme al maestro **Mario Conti: Paolo Conti, Giuseppe Pulghè, Franco Ghelma, Ezio Masini, Claudio Montelli, Marcello Perazzo, Giorgio Perazzo [redacted] Roberto Ugazio**

SENSAZIONALE
NOVA
S.C. ARREDI
VASTA ESPOSIZIONE
CUCINE
CAMERE
CAMERETTE
2.990.000

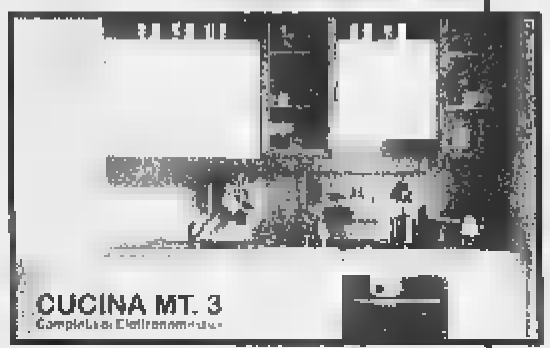

SOGGIORNI
BAGNI
LAMPADARI

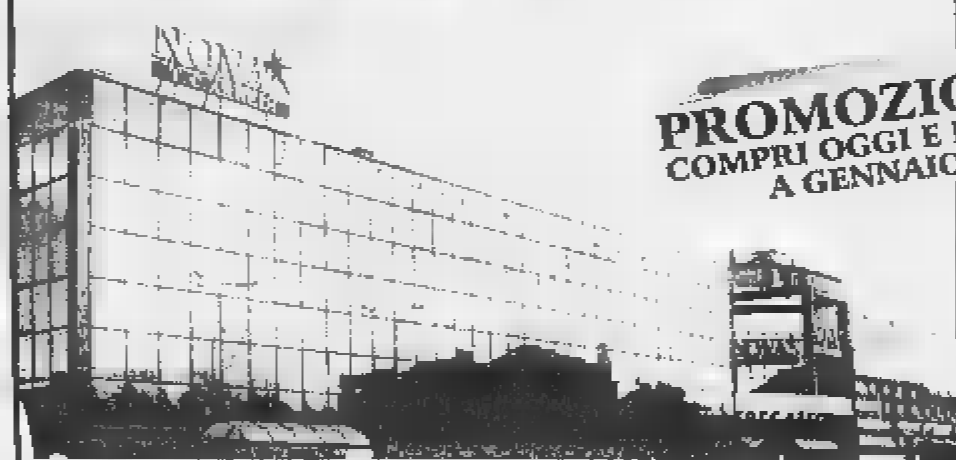

PROMOZIONE
COMPRI OGGI E PAGHI A GENNAIO
NOVA S.C. ARREDI è a TRECATE, via G. Ferraris n° 38
Tel. (0321)-777928 - 777971

ATTIVITÀ avviata di LAMPADE [redacted] COMPLEMENTI D'ARREDO [redacted] Verbania Intra zona centrale [redacted] Tel. [redacted] Fax 0323.58.11.80

ECONOMICI
44ENNE in mobilità patente C esperienza come autista magazziniere uso PC referenziato esamina proposte lavoro. Tel. 0323 32085 ore pasti.
Per la pubblicità su LA STAMPA publikompass

LUNEDÌ tuttosoldi
I supplementi de LA [redacted]
Una settimana ricca di tutto.

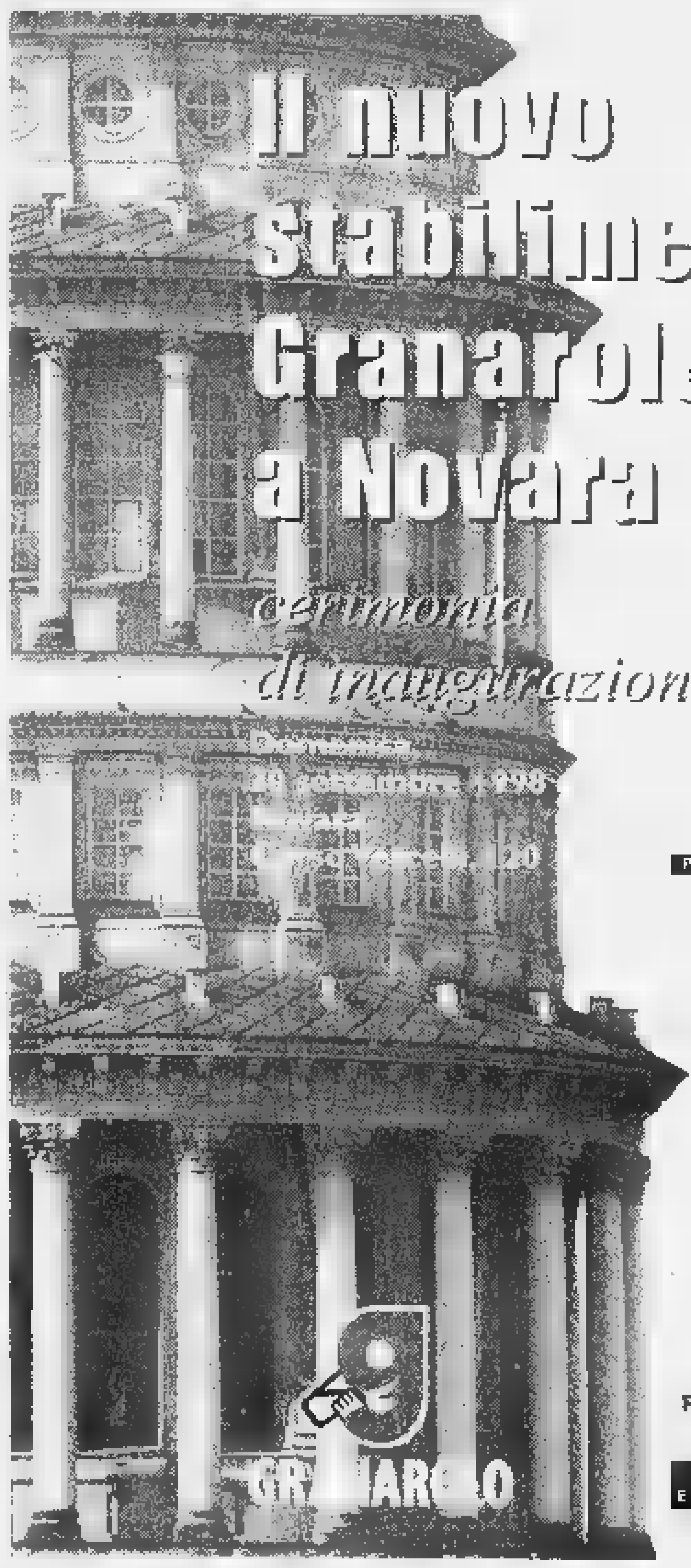

Grande festa cittadina per l'inaugurazione del nuovo impianto [redacted] produzione di latte tra i più avanzati d'Europa.
PROGRAMMA
11.00
Cerimonia di inaugurazione
Saranno presenti:
Giovanni Correnti
Sindaco di Novara
Paolo Cattaneo
Presidente Provincia di Novara
Giovanni Bodo
Assessore Regionale Agricoltura
Luciano Sita
Presidente Granarolo-Felsinea
Valerio Orlandini
Presidente Consorzio Latte Granarolo-Felsinea
11.30
Raduno Interprovinciale delle Bande musicali di Novara
15.00
Festa del Latte Baby Granarolo
Piazza Puccini, Novara
LA CITTADINANZA E' INVITATA A P[redacted]

L'ORÉAL
PARIS

ROUGE PULP

ROSSETTO ULTRABRILLANTE
COLORE INTENSO A LUNGA TENUTA

Più di un rossetto, è potere d'attrazione.
Colori intensi a lunga tenuta che rendono
le labbra brillanti come non mai.

L'ORÉAL
COROLLE

Milla Jovovich porta Rouge Pulp nuance ORANGE FEVER

L'ORÉAL
PARIS
Perché io valgo.

L'ORÉAL e LA RINASCENTE ti invitano al nuovo stand
"I TREND DELLA MODA E IL TRUCCO IN DIRETTA".
Vieni a trovarci.

A Torino in via Lagrange dal 14 settembre. Il truccatore sarà presente dal 16 al 19 settembre.
A Milano in piazza Duomo dal 21 settembre. Il truccatore sarà presente il 25 settembre.

Il Consiglio di Stato dà torto al Tar: soddisfatto il Comune, polemici gli esercenti

[redacted]

Nelle zone a rischio di Torino

Contrordine, baristi. La birra in bottiglie di vetro, a Porta Palazzo e a San Salvario, non si può più vendere. E [redacted] qualcuno, dieci giorni fa, [redacted] riempito cantine e magazzini con scatoloni di bionde [redacted] di rosse adesso deve rassegnarsi [redacted] tenerli [redacted] almeno fino alla fine del [redacted]. E sì, perché il 30 settembre scade l'ordinanza del prefetto che vieta la vendita (ma non solo quella, anche il consumo in luogo pubblico e la detenzione [redacted] vuoti) [redacted] birra in bottiglia in queste due zone di Torino. Quella stessa ordinanza che, dieci giorni fa, [redacted] stata [redacted] dal Tar, [redacted] ricorso dell'Assobirra, perché avrebbe provocato un «danno grave e irreparabile ai produttori». Invece ieri mattina, il Consiglio [redacted] Stato, pur non entrando nel merito del provvedimento, ha ritenuto che non vi fossero i presupposti [redacted] una sospensione immediata da parte del Tar. Perciò torna tutto [redacted] prima. Si saprà più avanti se - per motivi di ordine pubblico - si può bloccare la birra in bottiglia o no.

Così il vetro verde che contiene la bevanda scolata ad ettolitri in questi due spicchi di città, tor[redacted] ad essere fuorilegge. E fuorilegge lo è chi la vende e chi la consuma. Non in casa, naturalmente, ma in strada, seduto [redacted] un marciapiede, o al tavolino di un bar. Oppure si tiene e si porta appresso i vuoti. Tutto questo [redacted] per ragioni di proibizionismo, ma per sicurezza: le bottiglie diventano spesso armi pericolose nelle risse che esplodono di notte.

[redacted] mentre l'ecologico [redacted] torna off-limits, il ministro Ronchi invece progetta - ne parliamo nelle pagine nazionali -, [redacted] un apposito disegno di legge, l'esatto contrario: cioè il divieto (per ragioni ambientali) di vendita della birra in lattina. Se dovesse passare questa [redacted] norma, sarebbe impossibile consumare la bevanda in alcune zone di Torino.

Intanto, fioccano le reazioni sulla scelta del tribunale amministrativo di secondo grado. [redacted] prevalso il buonsenso» commenta a caldo il vicesindaco Domenico Carpanini che ha seguito tutta la vicenda. E spiega: «E' [redacted] contributo piccolo [redacted] utile all'impegno per una maggiore sicurezza nelle cosiddette zone a rischio». Ma è l'equazione «birra in bottiglia uguale incidenti, scontri, feriti» che non piace all'associazione produttori di questa bevanda: «Il danno grave [redacted] irreparabile cui faceva riferimento il Tar era questo. Un danno di immagine difficile da recuperare, non il danno economico...». Secondo i portavoce dell'associazione, [redacted] sta rasentando il paradosso: «Vietare la birra perché ci [redacted] le risse [redacted] come prendersela con le pietre dopo una sassaiola. E poi rendiamoci conto che [redacted] soltanto la birra è venduta in bottiglie di vetro, [redacted] anche la Coca Cola, o il vino o l'acqua minerale. Insomma: perché solamente le bottiglie di birra sono illegali?».

Il dibattito [redacted] aperto. Carpanini: «Nessuno vuole danneggiare nessuno. Questa è un problema di sicurezza. Una rissa a suon di bottiglie di acqua minerale non s'è mai vista. Chi beve troppa birra può perdere la lucidità, diventare violento. Chi beve troppa acqua minerale [redacted] troppa Coca Cola al massimo incorre in problemi di stomaco...». I baristi: «Pretendere di riportare la legalità [redacted] provvedimenti proibizionistici è assurdo. La legalità si riporta con la polizia e con leggi più severe...». L'Assobirra: «Noi non siamo insensibili ai problemi di sicurezza della gente, ma [redacted] vogliamo che passi quell'equazione sbagliata tra birra e devianza sociale...».

E [redacted] che accadrà? I portavoce dell'Assobirra non si sbilanciano: «Aspettiamo le motivazioni, prima di pronunciarci...». Il prossimo passo lo faranno i vigili urbani che passeranno di negozio in negozio, di locale in locale, ad annunciare che l'ordinanza è tornata in vigore. E se qualcuno sgarra si espone [redacted] multe salatissime. Scatta l'articolo 650 del codice penale che tradotto in soldoni significa arresto fino a tre mesi e ammenda fino a 400 mila lire.

Lodovico Poletto

Il contrordine ha colto di sorpresa i baristi che ora [redacted] trovano con i magazzini pieni

Il vicesindaco **Domenico Carpanini** soddisfatto della sentenza del Consiglio di Stato

[redacted]

Offriva sesso per prestiti

Prestiti con interessi che talvolta superavano l'800 per cento, serate [redacted] sfondo erotico organizzate da un presunto strozzino per convincere funzionari di banca ad elargirgli favori [redacted] finanziamenti: [redacted] questi gli argomenti di [redacted] processo per usura che si è aperto ieri in tribunale. Al centro della vicenda c'è Giuseppe Mazzone, imputato, insieme ad altre sei persone tra cui alcuni dirigenti della [redacted] banca Ceriana di Torino (ora Cassa di Risparmio di Parma e Piacenza, che ha chiesto di costituirsi parte civile). L'inchiesta, denominata «usura e squillo» [redacted] pm Cristina Bianconi e dell'ispettore Neglia, portò alla scoperta di [redacted] serie di estorsioni, e al giro delle giovani donne offerte ai funzionari [redacted] banca per facilitare i finanziamenti. Solo una decina delle numerose parti lese ha chiesto di costituirsi parte civile. Si riprende domani.

IN BREVE [redacted]

Tir [redacted] muro [redacted] casa [redacted] Pernate sit-in di protesta

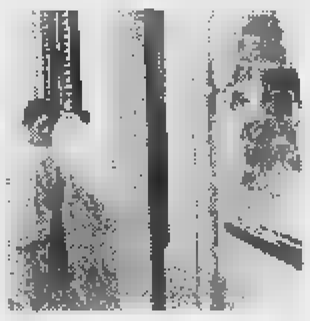

NOVARA. Spettacolare incidente ieri mattina a Pernate, frazione di Novara. Un Tir, nell'affrontare una curva a gomito, si è ribaltato e il container che trasportava bitume liquido ha sfondato il muro di un'abitazione (nella foto [redacted] buco aperto nel muro). E' successo verso le 6,30: dietro quel muro c'era la camera da letto di una pensionata di [redacted] anni, Maria Anchisi, svegliatasi [redacted] soprassalto. Fortunatamente la donna non ha riportato ferite, solo [redacted] grosso spavento. L'incidente ripropone il problema [redacted] un angolo «caldo» del paese ma soprattutto l'assedio del traffico pesante. Gli abitanti sono esasperati e hanno deciso di attuare una protesta: sabato alle 15 all'incrocio tra le vie Romentino e Sant'Andrea effettueranno [redacted] sit-in per denunciare la pesante situazione che si sta vivendo nella frazione.

Moana Pozzi ricordata [redacted]

AOSTA. Un albero nel «Giardino dell'Eden» per ricordare Moana Pozzi. L'iniziativa è del manager Riccardo Schicchi, che ha organizzato [redacted] St-Christophe la «Woodstock dell'Eros» Oltre agli spettacoli a luci rosse [redacted] sarà il momento dedicato al ricordo di Moana Pozzi: un alberello sarà sistemato [redacted] boschi [redacted] St-Christophe. «Diventerà grande, bello e generoso, proprio come Moana» dice convinto Schicchi.

Operaio di Marghera eroe [redacted]i inquinamento

ACQUI TERME. Va alla memoria di Gabriele Bortolozzo - operaio Montedison di Marghera che diede il via alla campagna contro lo scarico dei fanghi in Adriatico - [redacted] premio Ken Saro Wiva per «eroi anti inquinamento». E' collegato alla seconda edizione del premio letterario Acqui Ambiente: 14 le opere presentate, vincitori il 5 dicembre. L'iniziativa [redacted] nata in Val Bormida, dove da anni [redacted] si batte contro l'inquinamento Acna.

[redacted] nelle farmacie su psicofarmaci prescritti

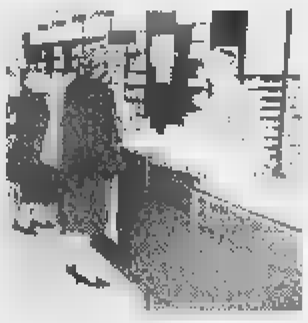

BIELLA. I medici di famiglia si ribellano all'iniziative dell'Asl che ha invitato tutte le farmacie del territorio a fornire i nomi dei dottori che prescrivono psicofarmaci e quante ricette firma ogni singolo medico.

«E' un abuso, un'intimidazione, si violano [redacted] segreto professionale [redacted] la legge sulla privacy; e con l'intimidazione si rischia di danneggiare la salute di chi soffre davvero d'insonnia», attacca il dottor Umberto Bosio, segretario provinciale del sindacato dei medici mutualisti che preannuncia [redacted] esposto alla procura. «Solo un atto doveroso, visto che a noi compete la vigilanza in questo settore e l'indagine è stata ordinata dalla Regione per conto del servizio sanitario nazionale» replica la dottoressa Renna responsabile del servizio assistenza farmaceutica dell'Asl.

Al Giovanni Bosco

[redacted]

Domani ultimo saluto a Malcolm Skey, lo scrittore inglese trovato agonizzante a Porta Palazzo, poi morto per [redacted] emorragia cerebrale conseguente ad una caduta. I funerali alle 11,45, quando il carro funebre partirà dalla Camera ardente dell'ospedale Giovanni Bosco. Poi la funzione al Cimitero generale di corso Novara. Malcolm Skey sarà cremato e le sue ceneri verranno poi portate in Inghilterra dalla madre [redacted] dal fratello che giungeranno [redacted] Torino solo nei prossimi giorni.

Sarà, domani, un affettuoso addio allo scrittore che da anni aveva deciso [redacted] vivere nella [redacted]stra città. Attorno alla bara si raccoglieranno gli amici e tutti coloro che lo avevano conosciuto, amato, stimato. Di lui continueranno [redacted] parlare le [redacted] opere, il dizionario, le traduzioni, gli scritti: l'eredità di un uomo che ha sempre voluto vivere intensamente [redacted] vita.

SAPER SPENDERE

Il quadro nel Santuario Madonna del Sasso

EMANUELE (non vuole che scriviamo di più su di lui) ha in [redacted] quadro che rappresenta la deposizione dalla Croce. Scrive: «Mi pare sia ad olio. Questa tela è della mia bisnonna e proviene da Andria, quindi ha sicuramente una datazione che parte dai primi anni del Novecento. Vorrei sapere [redacted] ha qualche valore commerciale oltre [redacted] un indiscusso valore affettivo. Da quello che è visibile non esiste la firma dell'autore. Potrei saperne di più?».

Si tratta di una copia. Spiega infatti il professor Ferdinando Viglieno Cossalino: «E' la riproduzione del dipinto "Il trasporto di Gesù al sepolcro" di Antonio Ciseri (182) - 1891). Il dipinto originale si trova nel Santuario della Madonna del Sasso a Locarno. Purtroppo il quadro del lettore non ha alcun valore commerciale».

★ C'è un'arpa in casa di un lettore anonimo che vorrebbe sapere a che epoca risale: «E' dell'inizio del XIX secolo - spiega l'esperto -; purtroppo la maggior parte di questi strumenti non si possono più utilizzare [redacted] poiché si trovano in condizioni disastrate; il loro restauro [redacted] antieconomico e comunque, anche se restaurati, il rendimento sonoro non sarebbe aderente alle moderne esigenze. Che farne? Sono piacevoli oggetti da arredamento e il loro valore si aggira da 500 mila [redacted] due milioni di lire».

★ «Ho creditato dai nonni - scrive Marianna G. - due quadri. Un ritratto di donna, purtroppo in non buone condizioni e forse da restaurare, [redacted] un paesaggio montano. Quest'ultimo è firmato G. Colmo».

La lettrice non sarà delusa. Il professor Viglieno Cossalino di[redacted]: «Il ritratto ovale di dama (certo da restaurare) con la [redacted] cornice dorata sembra opera di [redacted] pittore francese probabilmente attivo [redacted] la metà del Settecento. [redacted] suo valore è di circa 3 milioni. Piacevole il paesaggio montano di Giovanni Colmo (Torino 1867 - 1947), artista abbastanza ricercato dal collezionismo piemontese; il valore dell'opera è di due milioni circa».

[redacted] Luigi Bianco possiede una «Nuova enciclopedia popolare, dizionario generale, in 12 volumi rilegati, con inizio stampa nel 1842 e termine stampa nel 1848, editrice Giuseppe Pomba». Il dottor Pier Luca Monge della libreria antiquaria Peyrot spiega: «Fu un'opera di ampio respiro che trattava, fra gli altri argomenti, di agricoltura, anatomia, antropologia, architettura, astronomia, botanica, chimica, chirurgia, economia, fisica, matematica, ottica [redacted] musica. L'opera [redacted] costituita di 12 volumi di testo più uno di tavole incise. L'esemplare del lettore, da quanto egli stesso dice, risulta mutilo [redacted] volume [redacted] tavole: mancanza che deprezza sensibilmente il valore dell'opera e il suo interesse per una eventuale vendita. L'opera completa in 13 volumi ha un valore [redacted] mercato a privati di [redacted] un milione [redacted] 200 mila lire».

★ Giancarlo G. di Venaria: «Possiedo un quadro commemorativo della Sacra Sindone esposta nel maggio del 1898. Può avere un valore?». L'immagine della SS. Sindone, impresse su seta, circondata da fregi nei colori blu, [redacted] oro, riportante il titolo «Imago sacratiss. Sindonis D.N.I Christi quam taurinenses in sacrario regis religiose venerantur ab archetypo derivata», fu stampata in ricordo dell'Ostensione del [redacted] e fu distribuita alla mostra dell'Arte Sacra dello stesso anno, spiega Pier Luca Monge. E sostiene: «Come tutti i ricordini celebrativi è un oggetto piuttosto comune e [redacted] suo valore si aggira sulle 300 mila lire».

★ Da Giovanni B. di Cigliano Vercelli: «Mi è stato regalato un dipinto con un paesaggio marino; l'autore è A. Menotti: ha un valore commerciale?». Secondo [redacted] professor Ferdinando Viglieno Cossalino «è opera di un pittore attivo nella prima metà di questo secolo che ha realizzato simpatiche vedute di mare. L'autore non ha mai avuto riscontro sul mercato e i suoi dipinti sono da arredamento. Valore massimo 800 mila lire».

Simonetta

Salgono [redacted] Granda [redacted]i incidenti [redacted]

CUNEO. La media degli incidenti mortali che si sono verificati nella «Granda» nei primi otto mesi dell'anno è quasi doppia rispetto a quella nazionale. La conferma viene da un documentato studio dell'on. Raffaele Costa. Tra maggio e agosto [redacted] decedute 59 persone: [redacted] morto ogni due giorni. Altre sette persone hanno perso la vita, sempre in incidenti stradali, nelle prime due settimane di settembre.

Imperia al voto [redacted] al sindaco

IMPERIA. Le elezioni sono ancora lontane, ma già comincia[redacted] a circolare i primi nomi di candidati [redacted] sindaco di Imperia. Per il Polo, [redacted] parla del vicepresidente della Provincia, Franco Amadeo, 45 anni, notaio, e di Luigi Sappa, 50 anni, assessore provinciale, presidente dell'Ordine dei Consulenti del lavoro. Sono espressi da Forza Italia. Nell'Ulivo, riprende quota la ricandidatura di Davide Berio, 53 anni: [redacted] il sindaco uscente.

Per [redacted] uve del [redacted] prezzi già [redacted]

ASTI. [redacted] ci fosse un borsino delle uve piemontesi la quotazione dei nebbioli da Barolo prima ancora di essere vendemmiate sarebbero già state rinviate per [redacted] rialzo». I rappresentanti dei produttori [redacted] dei vinificatori, riunitisi ad Alba, hanno deciso di non stabilire un prezzo di riferimento per non «prestare il fianco a qualsiasi manovra speculativa». In altre parole le quotazioni delle poche partite in vendita sono così alte (si parla di 8-10 mila lire a chilo, il doppio dell'accordo delle 4200 di due anni fa) che è difficile tenere unito il mercato. Ma pagando [redacted] l'uva a quando andrà [redacted] Barolo 1998? In questa vendemmia di grandissima qualità sono in forte crescita anche le Barbere che, per la prima volta, hanno superato i Dolcetti e affiancato il Moscato d'Asti [redacted] quota 170 mila al quintale e oltre.

Rifugi sul Monte [redacted] stagione è finita

ALAGNA. Chiudono gli «alberghi» sul Monte Rosa. Domenica scorsa [redacted] finita la stagione della Capanna Margherita, il rifugio posto a 4556 metri sulla vetta della seconda montagna d'Europa, mentre a fine settimana andrà in «vacanza» sino alla prossima estate la Capanna Gnifetti, posta a 3647 metri sul Garstelet. A disposizione degli alpinisti rimangono aperte le stanze invernali dove si trovano delle brandine e una radio.

Guerra alle prostitute la «ricetta» di [redacted]

VADO. La crociata del sindaco Roberto Peluffo contro le «belle di notte» prosegue senza sosta e dopo l'ordinanza che prevede multe agli automobilisti che si fermano [redacted] contrattare il prezzo, ecco nuove drastiche misure: illuminazione «a giorno» del piazzale frequentato da albanesi, nigeriane [redacted] ucraine, a Portovado; chiusura (con tanto di sbarra) alla circolazione delle auto delle aree nelle quali le lucciole [redacted] solite appartarsi con i clienti.

«E' un viadotto [redacted] rischio» [redacted] interventi

CHIAVARI. L'altro ieri [redacted] autoarticolato [redacted] precipitato da un viadotto dell'autostrada A 12 nel territorio comunale. L'autista del mezzo, Simone Raveggi, 27 anni di Firenze, [redacted] morto stritolato tra le lamiere. Il mese scorso in un incidente simile, avvenuto su [redacted] viadotto poco lontano, sono morti tre giovani e [redacted] conducente di un camion precipitato a pochi metri dalle [redacted] ancora in rianimazione. L'amministrazione comunale di Chiavari ha dato incarico ad un legale per valutare [redacted] ci sono i presupposti per un'azione legale nei confronti della direzione delle Autostrade. In discussione la barriera metallica al centro delle due carreggiate, che viene spesso superata con facilità, [redacted] la protezione sui viadotti che [redacted] impedisce ai mezzi pesanti, come dovrebbe, di precipitare in [redacted] densamente abitate.

[redacted]

ABBONARSI CONVIENE
(scegliete il tipo di abbonamento su misura per voi)
- 1.000 lire/copia con l'abbonamento postale
- 1.200 lire/copia con il giornale a casa entro le 7,30 (valido solo a Torino città)

ABBONARSI E' FACILE: BASTA TELEFONARE
al numero
011 6568334/335
comunicando: cognome, nome, indirizzo, telefono, codice postale: vi verranno fornite [redacted] le informazioni necessarie, e potrete scegliere la forma [redacted] pagamento su misura per voi.
Riceverete la prima copia de La Stampa nel giro di 48 ore. Non inviate denaro: vi verrà detto come e dove pagare.
L'ufficio abbonamenti è a vostra disposizione al numero 011 6568334/335 - fax 011 56[redacted]
Orario: Lun. - Ven. 9-12,30; [redacted]
Informazioni su Internet
www.lastampa.it/abbonamenti

[redacted] tutte le mattine, alla [redacted] una [redacted] gratuita [redacted]

★★★★ Jolly Hotel Principi di Piemonte
Via P. Gobetti, 15 - Tel. 011/5629693
Ristorante "I. Gentilom, bar, camere climatizzate, TVsat, telefono, frigo, sala congressi e banchetti, junior suite, garage convenzionato.
Vicino alla lussuosa Via Roma con i suoi negozi prestigiosi, alle sedi delle Banche, al centro della cultura e dello spettacolo. Il ristorante, in un ambiente caldo e raffinato, offre i piatti tradizionali piemontesi e le ricette della cucina nazionale ed internazionale.

★★★★ Jolly Hotel Ligure
Piazza Carlo Felice, 85
Telef. 011/55641
Ristorante, camere climatizzate, bar, TV, telefono, frigo, junior suite, parcheggio coperto.
Elegante e moderno con spiccata ricettività congressuale, attrezzato per teleconferenze, colazioni di lavoro. Buongusto e delicata praticità distinguono i nostri servizi di ristorazione.

★★★★ Jolly Hotel Ambasciatori
Corso Vittorio Emanuele II, 104 - Tel. 011/5752
Ristorante "Il Diplomatico", bar, camere climatizzate, TVsatellite, telefono, frigo, junior suite, garage convenzionato.
Molto gradito per la sua riconosciuta eleganza e modernità. Ampia ricettività per congressi, cerimonie, sfilate e colazioni di lavoro. Attrezzato per teleconferenze. Il servizio Food&Beverage si distingue per praticità, buongusto e raffinatezza. In cucina piatti regionali ed internazionali.
TO B

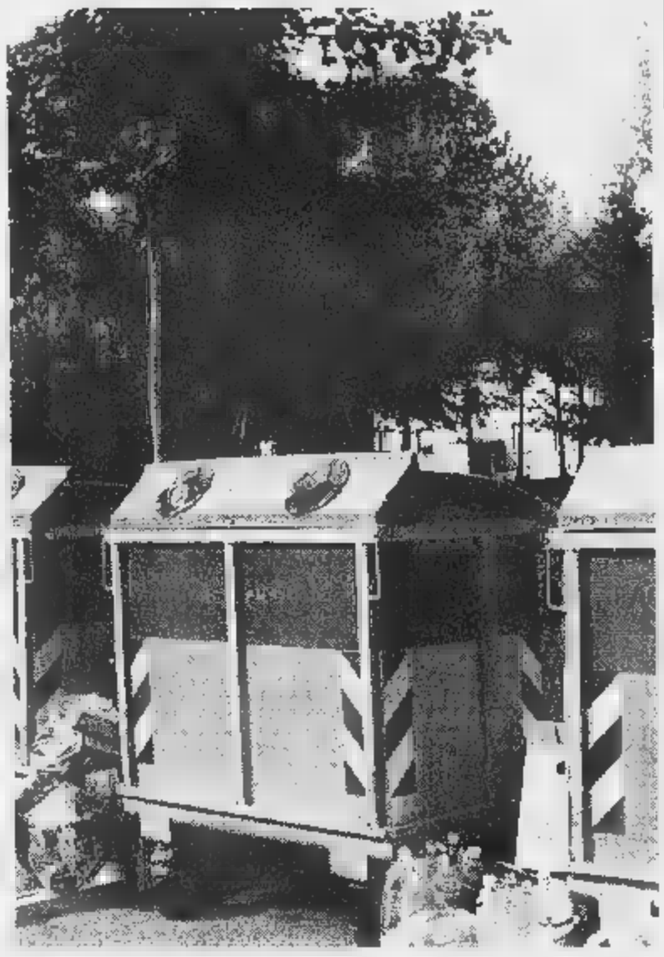

L'rdf è una delle tante forme di riciclaggio di questo materiale

Un combustibile dalla plastica

Ma a ottobre in vigore una nuova tassa

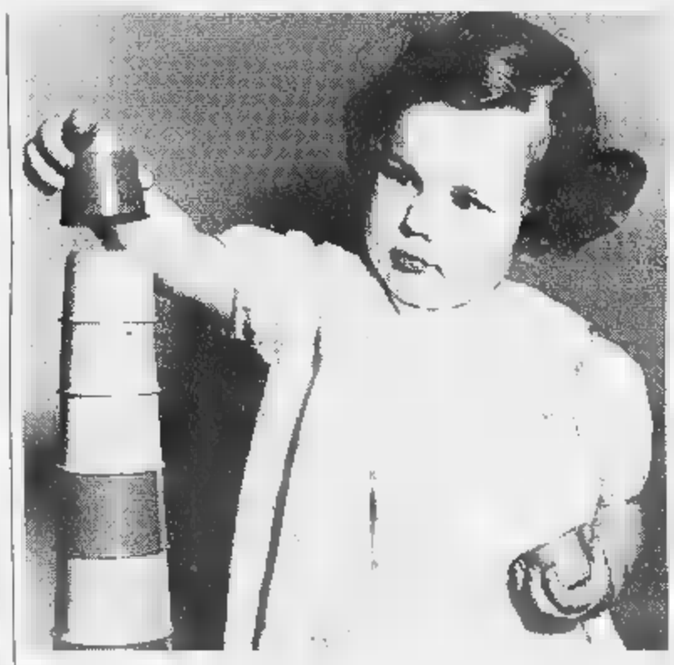

VERCELLI. Dieci anni fa circa partiva una campagna con la quale venivano lanciati progetti di riciclaggio delle materie plastiche che ormai da diverso tempo sono diventati una realtà. E gli stessi produttori si sono fatti carico di diffondere ed applicare quanto previsto da una legge che ha creato un consorzio obbligatorio per il riciclo dei contenitori per liquidi in materie plastiche.

La legge in sostanza, prevedeva che entro quattro anni si sarebbe dovuto inviare al riciclo almeno il 40 per cento dei contenitori plastici immessi sul mercato italiano. La stessa norma stabiliva la raccolta differenziata del vetro, dell'alluminio e, appunto, della plastica.

Sono ormai molto diffusi a questo scopo, lungo le strade, accanto ai normali cassonetti per i rifiuti, anche i contenitori per le materie plastiche e gli utenti, col passare del tempo sono stati molto sensibilizzati al problema della raccolta differenziata che non sarebbe possibile senza la collaborazione di tutti.

La tecnica consiste nel fatto che, una volta attuata la raccolta differenziata vengono separati gli oggetti in Pvc, in Pet e in Pead. E oltre alla fabbricazione di altri oggetti, il recupero della plastica permette di trasformarla ad esempio, in un additivo per il bitume stradale e in rdf (refused derived fuel), un tipo di combustibile che proviene dai rifiuti domestici. L'rdf viene ricavato dalla combustione di legno, carta, stracci e plastica e brucia in particolari condizioni di lavorazione tali da non produrre nessun agente inquinante o tossico.

In questo modo gli oggetti in plastica si trasformano in un'energia in grado di integrarsi in modo intelligente con tutte le altre.

Ma oggi esiste anche un'altra faccia della medaglia. L'attuazione di una nuova normativa che crea una sorta di difficoltà per recuperare la plastica, a costi contenuti. Una nuova tassa sugli imballaggi dovrà essere versata da chi li produce ad un nuovo organismo, il «Conail», che ha sostituito il «Replastic» e che dovrà occuparsi allo smaltimento. E qui naturalmente si parla di imballaggi di plastica, ma anche di altro materiale come il legno dei bancali, di contenitori in vetro, in alluminio. Imballaggi in genere insomma.

A commentare questo nuovo balzello che è (almeno per i prodotti plastici), pari a 140 lire per ogni chilo di imballaggio prodotto è Alessandro Ramella della «RamPlast» di Andorno. Un'azienda che si è specializzata in contenitori di plastica per il settore tessile locale, [redacted] che poi è andata oltre, producendo anche imballaggi di qualsiasi genere, con una clientela in tutto Piemonte, Lombardia e Liguria.

«Questa nuova tassa, così come è disposta - commenta Alessandro Ramella -, non risolverà certo il problema degli smaltimenti, dal momento che finirà in un "calderone" inutile. Fin qui si sa soltanto che questo aggravio servirà per organizzare gli stoccaggi. Esempi in altri paesi, su questa linea, si sono dimostrati fallimentari. Forse un modo per rendere razionale lo smaltimento, invece dei riciclaggi, sarà quello di trasformarlo in vapore caldo, dopo il passaggio in un inceneritore».

Intanto, come spiega sempre Alessandro Ramella: «Si verificherà il fenomeno di moltissime ordinazioni da parte dei nostri clienti, entro la fine di settembre, proprio in previsione degli aumenti di prezzo da ottobre, perchè non ci sarà ancora il carico di questa tassa».

Quindi le aziende procederanno alle scorte. Poi ci [redacted] un deciso calo di richieste da ottobre in poi, dal momento che dal prossimo mese, inevitabilmente, aumenteranno i costi. Sono le regole del gioco: anche [redacted] non ancora ben definite.

VALDOROPAK S.R.L.
IMBALLAGGI PLASTICI INDUSTRIALI
Lavorazione materie plastiche
Sacchi in Polietilene per industria tessile neutri stampati e colorati monopiega, films
Sacchi nettezza urbana Borse colorate e stampate Cappucci e films termoretraibili P.E. alta densità
BIELLA - Via R. Zandonai, 6 (già Via Salvo D'Acquisto)
Tel. 015 849.4081 - Fax 015 401096

SCATOLIFICIO SAGLIANESE
PLASTIFICAZIONE
CARTA e CARTONE
SCATOLE STAMPATE - SCATOLE FUSTELLATE
SCATOLONI ONDULATI
SCATOLE PER PIZZA
[redacted] (BI)
Via Amendola, 16 Tel. e Fax 015 471.996

DAISY
di DEMARGHERITA GIUSEPPE e FIGLIO s.n.c.
PONDERANO (VC)
Via Quarto 7 - Tel. 015/541.900 - Fax 015/25.43.895
LAVORAZIONE MATERIE PLASTICHE
IMBALLAGGI TRASPARENTI

Grucce ed appendini per la grande distribuzione
scatole ■ astucci in p.v.c. trasparente per:
gomitoli, biancheria intima, pigiameria, maglieria, personalizzate e non.
Studio, progettazione ■ stampaggio di particolari su richiesta

tricerri
MATERIE PLASTICHE
W. MANZONE, 123 - VERCELLI - Tel. 0161/54860
Fabbricazione di sacchetti
Bobine in polietilene bassa/alta densità
Microforatura - Lavorazione e stampa di carta
Stampa flessografica Serigrafica ■ in oro ■ caldo

[redacted] S.A.S.
di Barazzotto M. Antonietta & C.
FILM - TUBOLARE
SACCHI in POLIETILENE
ANDORNO MICCA (BI) - Via Silvio Colli, 18
Tel. e Fax 015 472885

BUON VIAGGIO
PENNY TOUR srl
Sede:
VERCELLI
Tel. 0161 210990 r.a.
Fax 0161 257780

LA STAMPA
VERCELLI
E VALSESIA

BUON VIAGGIO
PENNY TOUR srl
Succursali:
VALLEMOSSO
Tel. e Fax 015 702206
TRINO V.SE
Tel. e Fax 0161 801158

Sarà l'unico Comune della provincia

Balocco torna alle urne Si vota il 29 novembre

L'ex sindaco Pedruzzi fa pretattica
Una donna il candidato del Polo?

BALOCCO. Al terzo atto la vicenda della discarica di Balocco: domenica novembre i 238 elettori, le donne in leggera maggioranza, andranno alle urne per eleggere il nuovo sindaco e il nuovo Consiglio comunale. Lo ha confermato ieri il vice prefetto ispettore Alfredo Nappi, che da 6 mesi surroga sindaco e Consiglio in qualità di commissario straordinario.

Balocco è l'unico Comune della provincia ad essere interessato alla tornata autunnale di amministrative. Sono già iniziate, finora nel riserbo, le grandi per stabilire la rosa dei candidati alle cariche di primo cittadino e di consigliere comunale. Nel caso fossero due sole le liste in concorrenza, quella che risulterà più votata esprimerà il sindaco e 7 consiglieri (tra i quali sarà scelto il nuovo esecutivo), mentre la lista che risulterà minoritaria avrà diritto a 4 seggi.

L'ex sindaco Pier Mario Pedruzzi fa pretattica: telefono aveva spiegato che «occorre trovare una squadra affiatata e le persone che dovranno appoggiarla» mentre in aperta concorrenza una lista alternativa, ispirata in qualche modo al Polo delle libertà, sarebbe già pronta al novanta per cento, e per la prima volta nella storia di Balocco candiderebbe una donna alla carica di sindaco.

La precedente amministrazione era stata sciolta lo marzo dal prefetto di Vercelli Francesco Porretti dopo che in blocco i 7 consiglieri di maggioranza, in aperto disaccordo con l'allora sindaco Pedruzzi, si erano dichiarati dimissionari.

A provocare la decisione era stato il progetto di una ditta di Varese di costruire nel territorio di Balocco una piattaforma per la lavorazione dei rifiuti.

Walter Camurati

Ieri mattina in Sant'Agnese centinaia di persone ai funerali di Cecco Leale

Addio Francesco, amico di tutti

Vercelli si è fermata per l'ultimo saluto

Addio Cecco, amico di sempre e di tutti. Dicono le Scritture che il chicco di grano gettato a terra se darà molti frutti. Francesco molti frutti li ha dati giorno per giorno, in vita: l'amicizia, il conforto, il sorriso, il rispetto per il prossimo, la tolleranza. E questi frutti vivranno. E' l'eredità che ha lasciato alla sua famiglia ai suoi amici ora per loro viene il difficile, dovranno tentare di non disperderla. Si impegneranno, tu Francesco aiutali dal Cielo.

Per l'ultimo saluto c'erano tutti i suoi amici ieri mattina in Sant'Agnese, la chiesa a due passi da casa dove ogni sera Cecco Leale entrava per qualche minuto di meditazione solitaria. La Vercelli pubblica - politici, amministratori, sportivi, esponenti del mondo dell'arte e della cultura, giornalisti - e la Vercelli privata (anche se di certo questa distinzione a Francesco non piacerà) accumunate dall'identico lancinante dolore.

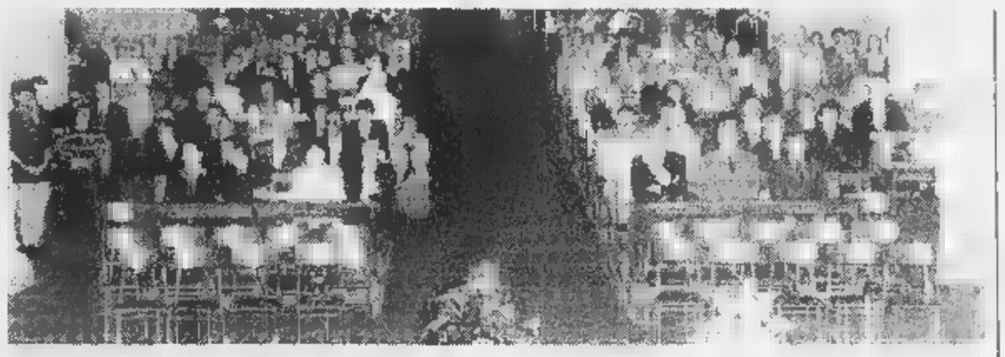

Nonostante la tanta gente, ieri in Sant'Agnese durante le esequie di Francesco Leale si respirava una sensazione di vuoto

All'altare altri tre amici, monsignor Pino Cavallone, monsignor Sergio Vercelli e padre Alberto Colombo. Intorno i gagliardetti del Comune, della Provincia, della media Avogadro, del Kiwanis, quelli della Pro Vercelli Calcio Scherma, dell'Istituto Foscolo, dell'Associazione Carabinieri, degli Azzurri d'Italia.

Al termine della funzione, celebrata in un silenzio irreale, Enrico De Maria, caposervizio de *La Stampa* ha ricordato il collega e amico: «Eri la persona non solo più buona, ma più tollerante che io abbia conosciuto. Per te tutti gli uomini erano buoni e non c'era verso di convincerti che qualche briccone doveva pur esserci in questo mondo tutt'altro che perfetto perchè tu lasciavi intendere che in ciascun uomo c'era qualcosa da salvare, fosse soltanto un gesto, una parola, fatto o detta nel momento opportuno». Questo, davvero, era Francesco Leale. Al cimitero di Caresana l'ha commemorato poi il senatore Irmo Sassone.

La figlia Serena invece gli ha dedicato questa struggente poesia. *La vita se ne è andata, lassù. Qui restano le tue sembianze piene di una serenità che neppure la morte ha saputo cancellare. Tutto quello che sei stato: tutto quello che mi hai insegnato: tutto il bene che mi hai voluto: è inciso in questo disco che mi porto nel cuore come una bambola che sempre ripeterà: il tuo nome: papà.*

ALTRI SERVIZI A PAG. 35

Cravagliana diventa Cravagnana e Santhià si chiama Santià

Sulla cartina della Provincia sbagliati i nomi di 2 Comuni

VERCELLI. «Cravagliana Santhià hanno cambiato nome?». E' questo il quesito che il sindaco di Serravalle Gianluca Buonanno, nella sua qualità di consigliere d'opposizione in Provincia, ha rivolto al presidente Gilberto Valeri. Per capire dove stia il problema bisogna risalire all'ultima cartina pubblica riguardante il piano faunistico venatorio. Buonanno a entrare nei dettagli, senza mettere da parte la sua vis polemica.

«Sulla cartina firmata un funzionario compare, al capitolo IV di pagina 9, il Comune di Cravagnana poi ancora quello Santià. Eppure io conoscevo Cravagliana e Santhià, scritto la .

Sarà stata una semplice svista... «Io voglio capire proprio questo - aggiunge Buonanno -: un conto è se i due paesi hanno cambiato nome, un altro se si è in presenza di un errore di qualcuno».

Poi il vulcanico sindaco di Serravalle parte all'attacco: «Se chi ha compilato la cartina ha sbagliato, vorrei sapere se l'intenzione dell'amministrazione provinciale indicare, nella pagina annotati i nomi degli autori, anche le generalità del dipendente distratto, pagato con soldi pubblici».

Buonanno paladino dei piccoli grandi Comuni della provincia (sempre che gli amministratori locali siano d'accordo sul fatto di essere difesi dal sindaco di Serravalle)? «Non è questo il punto - risponde l'esponente di Alleanza nazionale - e neppure è mia intenzione fare la guerra a qualche impiegato: semplicemente ritengo che andrebbe dedicata più attenzione al lavoro che si svolge quotidianamente». **[i. fo.]**

Sulla cartina del piano faunistico venatorio Santhià è diventata Santià

Sabato si riunisce il consiglio direttivo dell'associazione

Le città del vino a Gattinara

Villa Paolotti sede dell'enoteca regionale

GATTINARA. Si riunisce a Gattinara direttivo nazionale dell'associazione Città del vino. L'appuntamento è per sabato e, secondo il sindaco di Mario Mantovani, è importante non soltanto per gli argomenti che si tratteranno, ma perché «costituirà una nuova occasione per noi per presentare i propri prodotti le caratteristiche turistiche ed enogastronomiche».

Non solo, dalle altre realtà italiane sarà possibile «recuperare importanti indicazioni per lo sviluppo futuro».

Dell'associazione Città del vino fanno parte oltre trecento Comuni, mentre i rappresentanti nel direttivo sono 18 oltre al presidente, il Massimo Corrado.

Saranno rappresentate praticamente tutte le regioni italiane e per gli ospiti è anche stato preparato un programma di visite alla città e ai vigneti delle colline circostanti.

Intanto martedì si è tenuta la prima riunione dell'Enoteca regionale di Gattinara e delle Terre del Nebbiolo del Nord Piemonte. L'ente sarà in funzione dal gennaio 1999 e avrà sede in Villa Paolotti. Questo incontro è servito essenzialmente per gettare le le basi dello statuto che regolerà l'enoteca.

Gattinara è stata scelta sabato per ospitare la riunione delle Città del vino

Per quanto riguarda la festa dell'uva che si è appena conclusa, da Gattinara fanno sapere che il successo è stato pieno. Anzi, le presenze sono state talmente tante che in alcune occasioni «la domanda ha superato l'offerta» e qualche ospite ha dovuto «cambiare cortile per degustare i prodotti tipici, i piatti locali e i vini doc e docg».

Adesso l'attività promozionale riparte dal direttito nazionale delle Città del vino. **[i. fo.]**

PRIMO PIANO

Scuola

L'Ipsia di Borgo «torna» al Comune

Conferenza stampa ieri del presidente della Provincia Gilberto Valeri per annunciare che il suo ente dal primo settembre non si occupa più dell'Istituto professionale di Borgosesia. «La gestione è passata al Comune di Borgosesia» ha detto l'esponente politico. Ora i due enti hanno tempo fino al 31 dicembre per trovare un accordo e firmare la convenzione sulla scuola. Ma Provincia e Comune sono ai ferri corti. A PAG. 37

VAL MASTALLONE

Iniziati i lavori al Ponte della Gula

Sono incominciati i lavori di consolidamento della parete rocciosa al ponte della Gula. La strada necessariamente è chiusa al traffico in determinate fasce orarie. Ma, nonostante l'intensa opera di informazione, molti automobilisti si presentano per transitare e sono costretti ad aspettare per parecchio tempo. Si formano così lunghe code. Intanto la Regione ha confermato che chiederà al Governo il riconoscimento di stato di calamità per i Comuni valsesiani colpiti dal nubifragio di due settimane fa. A PAG. 37

SETTI CHIUDE. SETTI APRE
ALLA CONVENIENZA!
Aristide Setti, da oltre cinquant'anni leader nell'***arredamento.*** Anni di appassionata attività per le cose ben fatte
e oggi Aristide Setti chiudendo, offre i ***"pezzi giusti"***, prestigiosi, eleganti, esclusivi, per arredare una bella casa: la Vostra!
Dal 21 settembre al 21 dicembre 1998: questo è il momento per acquistare ***mobili, complementi d'arredo*, tappeti, dipinti, lampade e specchiere*** a prezzi veramente convenienti, ***convenientissimi!***
Aristide Setti attende con gioia la visita dei suoi affezionati Clienti, per un cordiale saluto.
(*In questo reparto, il prezzo lo fate Voi!)
LA MOT ARISTIDE SETTI - VERCELLI C. CASTALDI 56 TEL. 0161 2[illegible]19

Nel lungo giorno dell'addio, ancora emozioni e pensieri dedicati a Francesco Leale

«La città onori la grandezza di Cecco»

Santarella: il Comune deve intitolargli una strada

Cecco il mondo dello sport

Tanti amici ricordano la serenità e la grande umanità di Francesco Leale

L'addio a Francesco Leale continua a prolungarsi in mille ricordi. Parla, telefona, scrive, chi ha Cecco ha diviso lavoro, passioni, amicizie, chi ha Cecco ha conosciuto generosità e ironia, cuore e impegno.

Pino Marcone. Collego la figura di Francesco Leale con il teatro dialettale in quanto è stato uno degli ultimi argomenti di cui abbiamo parlato. Mi ricordo ciò che disse quando vide «Ex Voto» ed in particolare allorchè ascoltò la canzone «E da Genova in Sirio partivano». «Te fami ricurdè i me vecc», mi disse, e in queste poche parole stava tutto il dramma degli emigranti, della miseria e del travaglio umano, che da sempre ha ispirato la sua produzione di pittore, scrittore e giornalista.

Renato Ranghino. Di Francesco Leale desidero ricordare alcuni fatti. Come Amico degli Atleti Azzurri d'Italia gli venne assegnato il prestigioso premio di Gentiluomo dello Sport. Con lui abbiamo creato il convegno Atletica dei ricordi con tanti atleti vercellesi del periodo 1930-'45. Ha collaborato con me per la Festa dello sport del Coni e degli Azzurri, la Mostra dello Sport al Dugentesco e lo studio del volume «Azzurri e campioni vercellesi» che porterà avanti nel suo pensiero e ricordo.

Aldo Venè. Fu uno dei componenti originari del comitato organizzatore del trofeo Bertinetti per il quale ideò il primo depliant. Nelle riunioni aveva sempre accenti estremamente positivi che poi trasferiva nelle sue cronache con preziosità di linguaggio da vero schermitore: era colui che ti pungeva, ti braccava da vicino e conosceva uomini e cose d'Italia e del mondo con prodigiosa memoria.

Pietro Ambrosini. Sabato scorso al pranzo degli anziani del Cervetto forse è stata l'ultima volta che Francesco ha cantato con me e Dosio il «Gin Gin». Era felice e diceva: «Troviamoci sempre Pier, vogliamoci bene». Era davvero grande la sua umanità, il suo modo di essere presente era la più grande espressione del bene che voleva a tutti. *Ciau* Francesco.

Ferdinando Lombardi, comandante provinciale Carabinieri a Cagliari. Ci sentivamo per telefono, almeno per i compleanni e a Natale. Lui mi aveva colpito il modo di fare sempre garbato e gentile. Era leale nome e di fatto, un gentiluomo piemontese di vecchio stampo.

Aldo Ferreri. Aver avuto Francesco come amico è stato per me un grandissimo onore. Mi ha insegnato a voler bene al prossimo quanto gliene voleva lui. Se tutti sapessimo comportarci come Cecco il mondo sarebbe di certo migliore.

Michele Santarella. Oltre che un amico, Francesco è stata una persona che ha dato lustro alla nostra città. E auspico che anche la nostra città si ricordi di lui, andando oltre l'iniziativa della Pro Vercelli, ed intitolandogli anche una strada o qualcos'altro. Mi rimarrà nel cuore il suo «Sagrinti nen Michele, c'è sempre 'l tò Francesco».

Silvio Rocca. Vorrei ricordare l'impressione che mi ero fatta di Francesco durante gli anni di direzione dell'«Amico del Popolo». Credo poter affermare che si trattava di un uomo sereno, che ha vissuto la sua scelta di campo con la serenità di chi è convinto delle proprie opinioni e con la civiltà di chi ritiene che anche gli altri possano avere qualcosa da dire. Era un critico pacato, come chi sa di avere gli argomenti per essere ascoltato.

Marcello Besso. Ho conosciuto Francesco negli Anni '50, giocavo nell'Olimpia e lui era uno dei fondatori della società. E qualche anno dopo, quando voleva che gli dessi del tu, io continuavo a nicchiare. Poi insieme abbiamo fatto tante cose, come «'l ris-furchin», fondato con altri amici de *La Stampa*. Ricordo le chiacchierate che facevamo la sera, quando Francesco si fermava in tipografia prima di andare al Belle Arti: parlavamo di tutto e di tutti. E adesso mi ha lasciato quasi tradimento. Lui, che amava il pugilato, avrebbe detto che è stato colpo basso.

Ezio Canali. Francesco Leale, Walter Nasi ed io eravamo tre amici inseparabili. Francesco di un'onestà e disponibilità uniche, una generosità estrema. Stavamo insieme nel suo studio: io ero contrario all'arte moderna e lui cercava di portarmi sulla giusta strada. Durante le ore passate con Pao Pasquino e sua moglie, si discuteva invece di arte e di mobili antichi. Una settimana fa gli avevo telefonato: «Mi scriveresti per il notiziario dell'Aci una storia del giornalismo vercellese?», gli avevo chiesto. Mi ha risposto, sereno: «Stai tranquillo, te la faccio». *(continua)*

IL RICORDO DI GILARDINO

«E' un mito del secolo Nessuno lo sostituirà»

FRANCESCO Leale è stato uno dei grandi vercellesi del Novecento. Ha speso il suo ingegno e il suo talento nel coltivare e nell'esprimere il suo amore per la città. Era impossibile che un sentimento così profondo e così complesso si manifestasse in un solo modo: egli è stato dunque giornalista, scrittore, storico, pittore, caricaturista, e anche assessore, uomo politico, organizzatore, amministratore, con uguale passione e impegno, e su ogni versante del suo variabilissimo fare ha invariabilmente e renacemente tenuto fede alla sua vocazione di vercellese, uno dei migliori che siano mai esistiti.

La sua presenza nella vita sociale e culturale della città si è espletata come un valore civile. Poche altre persone hanno dato il meglio di sé a favore dei suoi concittadini, com'egli ha fatto sempre, senza risparmio. C'è stato un solo fatto della nostra cultura di cui egli, visto un aspetto positivo, anche minimo, non si sia reso paladino con la sua penna arguta, con la sua matita pungente e, spesso, anche con il suo aiuto diretto e concreto? Io credo di no. Ero un diciassettenne alle prime prove, e il Francesco subito venne a sbirciare, scrisse un articolo, mi incoraggiò a proseguire, a tener duro, mi trattò come suo pari; questo mi impressionò nel suo comportamento, il rispetto che dava istintivamente ad artisti in erba, senz'ombra di paternalismo. E non c'è stato, nei quarant'anni successivi, fatto, rilevante o no, della mia carriera di musicista, che egli non abbia voluto conoscere, per il quale non abbia speso un palpito della sua contentezza.

Chiunque a Vercelli abbia fatto tanto o poco, nella pittura, nella musica, nella letteratura, nello sport - ma sono certo anche in tutti gli altri campi della vita - l'ha fatto con l'appoggio esplicito di Leale, e non di rado con la sua presenza accanto, a maniche rimboccate. Come assessore alla Cultura, ad esempio, fu un tornado. Entusiasmatosi per l'allora giovanissimo chitarrista Marco de Santi, lo volle portare in giro in tutte le scuole della città, dalle elementari al liceo, perché gli studenti avessero la possibilità di rendersi conto di che cosa fosse «la vera musica»: lo presentava lui alle scolaresche, dicendo accalorato: «Guardate che questo qui è come Zico» (paragone per lui estremo). Questo impegno quotidiano per il bene della città veniva dalla stessa ispirazione che aveva fatto di lui storico *sui generis* e un forbito narratore della vecchia Vercelli. Grazie a lui, di un'intera epoca del nostro passato non soltanto abbiamo conosciuto fatti di cui gli storici ufficiali non si occupano, ma ne abbiamo assaporato la fragrante verità.

Quando, nel 1990, presentò «Studio Dieci» un memorabile ciclo di vignette intitolato «Spizzichi di storia vercellese», volle che fossi io a scrivere la presentazione in catalogo. Me ne stupii, glielo dissi. «Non fare tanti versi e scrivi», mi rispose buttando giù la cornetta del telefono. Scrissi allora (senza far versi), e gli mandai, le due cartelle richieste. Fu silenzio totale. Mi misi presto il cuore in pace: in fondo, mi dicevo, non sono uomo di lettere né critico d'arte. Una mattina, si presenta alla porta di casa mia con alcune copie stampate del catalogo della mostra - contenente il mio scritto - e, avvolto in un doppio foglio di carta da giornale (come se non meritasse di meglio) un suo dipinto emblematico: una aerosa visione di piazza Cavour in una mattina di giorno di mercato, con le tende dei banchi invase dalla luce e mosse dal vento come vele sul mare. «Se non ti piace buttalo via» disse entrare in casa (aveva fretta, come al solito). Una volta gli regalai una statuetta indiana che avevo portato da un viaggio. La rigirò in mano qualche secondo, poi snocciolò il nome della divinità che rappresentava, i suoi poteri, i culti che le venivano resi. Poi, temendo di essere incorso in uno sfoggio di cultura, aggiunse: «Sai, io non mi muovo mai da Vercelli...».

Quando a una comunità manca un uomo come lui, nel rimpiangerlo ci si guarda intorno e ci si domanda chi potrà sostituirlo. Siamo franchi: nessuno.

Angelo Gilardino

La consegna fino alle 19 di lunedì. Premi per le immagini più votate

Fotografie del Papa al rush finale E' arrivata una pioggia di tagliandi

Moltissimi vercellesi hanno voluto fermare in un'immagine la visita del Papa

VERCELLI. I tagliandi per votare le immagini scattate dai lettori e dedicate alla visita del Papa stanno arrivando a pioggia. E ai dei fotografi già in classifica si sono aggiunte anche alcune *new entry*. Per consegnare (o spedire) i coupons alla redazione di via Duchessa Jolanda c'è ancora tempo comunque sino a lunedì 21. L'urna che contiene i tagliandi si chiuderà alle 19.

Il vincitore del referendum si aggiudicherà, grazie alla Casiraghi Viaggi di Borgosesia, viaggio a Roma per il Giubileo, ma sono in palio anche tanti altri premi, come materiale fotografico e buoni acquisto messi in palio da numerosi negozi vercellesi.

Le fotografie esposte, conclusa la mostra ospitata nella sede dell'Ascom, si possono ritirare alla redazione de *La Stampa*. Chi non avesse invece ritirato la targa-ricordo durante l'ultima mattinata di esposizione, può rivolgersi direttamente all'Associazione commercianti.

[d. b.]

Per le aziende

Dieci milioni in consulenze sulla qualità

VERCELLI. La Camera di Commercio di Vercelli, ha disposto stanziamento di 10 milioni per sostenere attività di aziende industriali, artigiane e dei servizi, della provincia, che si avvalgono di consulenze nel campo delle qualità, tramite uno sportello istituito all'Unione industriale.

Le aziende che sono interessate per poter usufruire dei contributi, dovranno inoltrare richiesta di intervento entro il 30 giugno 1999, con la possibilità di integrare la domanda con una di documentazioni necesarie, entro il 31 luglio dello stesso anno. Le aziende che intendono accedere al contributo devono essere in regola con il pagamento del diritto annuale alla Camera di Commercio.

Informazioni e chiarimenti possono essere richesti all'Ufficio promozione economica della Camera Commercio al numero telefonico 0161.598.268.

[g. bar.]

In corso Libertà

Nuovo corso per lavorare in ceramica

VERCELLI. Sta per iniziare, nel «Laboratorio d'arte Mirella» in corso Libertà 256, «CerAmica», la nuova di corsi sulla lavorazione artistica della ceramica. I corsi saranno di tre livelli, e saranno differenziati a seconda delle varie capacità.

Le lezioni verranno svolte nello stesso laboratorio. Il corso base comprende tutte le tecniche di modellazione della creta e di decorazione con smalti e colori tradizionali, mentre quello di secondo livello, o perfezionamento, insegna le tecniche di utilizzo di smalti e colori speciali dagli effetti particolari; infine il corso di terzo livello riguarda la vetrofusione, vale a dire l'accoppiamento della creta bianca o rossa vetri dai diversi colori, con i quali ottenere risultati cromatici altrimenti impossibili.

I corsi potranno essere diurni oppure serali, a scelta: per prendere gli opportuni accordi occorre telefonare allo 0161-211.475 in orario di negozio; oppure allo 0161-214.520 in pasti. **[w. ca.]**

LETTERE AL GIORNALE

Bianzè, Provincia replica a Capellino

In riferimento alla lettera dell'Amministratore comunale di Livorno Ferraris Mario Capellino, pubblicata da «La Stampa» il 26 agosto scorso sotto il titolo «Manca una strada al rondò di Bianzè», ritengo sia opportuno chiarire alcuni punti che, come rilevati dal signor Capellino, possono indurre in equivoci.

Nella sopraccitata lettera viene richiamata una Convenzione che pare preveda la realizzazione di un tronco stradale che, se realizzato, potrebbe rappresentare una vera tangenziale per Bianzè.

Ciò non corrisponde alla realtà. Infatti il Comune di Bianzè ha stipulato con le Ferrovie una Convenzione che prevedeva la realizzazione di un sovrapasso della strada comunale per le cascine Bocca e Avogadina a fronte della soppressione di alcuni passaggi a livello, così la Provincia ha fatto con l'Ente ferroviario a fronte della realizzazione di un sopraposso dalla provinciale n. 48 per Borgo d'Ale.

Non esiste pertanto alcun impegno, da parte della Provincia, per la realizzazione del tratto citato a completamento dell'anello tangenziale.

Tuttavia la Provicia, ancorché non impegnata da alcuna convenzione, ha preso esame con l'Amministrazione di Bianzè la possibilità di programmare tale intervento, convenendo sull'utilità di un completamento delle opere già realizzate.

Rassicuro pertanto il signor Capellino sull'interesse di quest'Assessorato al problema che potrà, però, essere affrontato compatibilmente con le disponibilità finanziarie dell'Ente.

Franco Berruto
ai Lavori Pubblici
Provicia di Vercelli

Le lettere, di lunghezza non superiore alle righe dattiloscritte, possono essere spedite alla redazione di Vercelli (via Duchessa Jolanda 20) oppure trasmesse via fax al numero 0161-257009. Si raccomanda di firmare sempre e di indicare un recapito telefonico. Gli scritti anonimi saranno cestinati.

NUMERI UTILI

AUTOAMBULANZE

Vercelli: (0161) 213.000 Croce Rossa; **Cigliano:** tel (0161) 424.757; **Gattinara:** tel. (0163) 832.600; **Santhià:** tel. (0161) 92 91; **Trino:** tel. (0161) 801.465; **Borgosesia:** tel. (0163) 25.333; **Crescentino:** telef. (0161) 841.122; **Volontari Soccorso Grignasco:** tel. (0163) 418.617.

SOCCORSO

Vercelli: S. Andrea telefono (0161) 593.333; ambulanza telefono (0161) 217.000; **Gattinara:** telefono (0163) 822.245; **Santhià:** telefono (0161) 929.211. **Servizio emergenza sanitaria 118** esclusivamente per i Comuni dell'Usl 11.

GUARDIA

Vercelli: telefono (0161) 255.050; **Arborio:** telefono (0161) 86.384; **Borgosesia:** telefono (0163) 25.513; **Cigliano:** telefono (0161) 424.524; **Crescentino:** telefono (0161) 842.655; **Gattinara:** telefono (0163) 835.411; **Santhià:** telefono (0161) 929.200; **Trino:** telefono (0161) 829.585.

FARMACIE DI

Vercelli oggi è il turno apertura obbligatoria (dalle 9 alle 12,30 e dalle ore 15 alle a battenti aperti; dalle ore 12,30 alle e dalle ore 20 alle 9 a battenti chiusi con chiamata con ricetta medica urgente): *Farmacia Comunale N. 1*, viale Rimembranza 8, tel. (0161) 256.625.

Lenta: *Dr. Angelo Abbagnano*, XXV Luglio 27, tel. (0163) 88.106.

Carisio: *Dr. Tiziano Costa*, via Gramsci 9, tel. (0161) 971.077

Borgosesia: *Dr. Piergiorgio Martelli*, piazza Parrocchiale 16, tel. (0163) 22 268.

Sostegno: *Dr. Giovanni Rabozzi*, Alfieri 41, tel. (015) 762.082.

CONSULTORIO

Vercelli: telefono (0161) 256.792
Santhià: telefono (0161) 929.218
Gattinara: telefono (0163) 822.975.

IGIENE E SANITA' PUBBLICA

Vercelli: telefono (0161) 217.766
Santhià: telefono (0161) 929.212-929.227
Borgosesia: telefono (0163) 22.492
Varallo: telefono (0163) 52.486-52.092
Gattinara: telefono (0163) 822.364-822.367.

SERVIZIO VETERINARIO

Vercelli: telefono (0161) 257.140-41.212
Santhià: telefono (0161) 929.283
Borgosesia: telefono (0163) 52.486
telefono (0163) 822.344.

NECROLOGIE

Il Presidente, il Consiglio Direttivo, i Soci dell'Unione Nazionale Veterani Sport Sezione di Vercelli, prendono parte al dolore della famiglia per la scomparsa del carissimo amico e socio

Francesco Leale

— Vercelli, 17 settembre

RINGRAZIAMENTI

Ci è davvero impossibile ringraziare tutti coloro che in qualunque modo e sotto qualsiasi forma ci hanno testimoniato il loro affetto per il nostro caro, indimenticabile

Francesco

così **Giuse, Serena, Pietro, Virginia** e le loro famiglie dicono grazie di cuore a tutti gli amici che hanno voluto bene a Cecco.

— Vercelli, 17 settembre 1998

LUNEDÌ tuttosoldi
MERCOLEDÌ tuttoscienze
GIOVEDÌ tuttolibri
LA STAMPA
Una settimana ricca di tutto.

E al Dugentesco si parla della Via Francigena

Il misteri della Sindone stasera al Kiwanis Club

VERCELLI. Per questa sera, al Modo Hotel di piazza Medaglie d'oro, il Kiwanis Club, ha organizzato al termine di una riunione conviviale, una conferenza dal titolo «Sindone fra scienza e mistero: il punto sulle ricerche più recenti». Relatore il professor Franco Testore. Inizio, alle 21,45.

Testore, docente del dipartimento dei materiali ed ingegneria chimica del Politecnico di Torino, è senza dubbio alcuno, uno dei massimi esperti a livello mondiale di tecnologia tessile. E' stato tra i ricercatori che nel 1988 eseguirono un prelievo da una porzione di tessuto della Sindone. I frammenti vennero divisi in tre parti ed inviati a laboratori diversi che identificarono l'età del Sudario intorno al 1300 e più esattamente in un periodo compreso tra il 1260 ed il 1390. Lo studioso, che insegna a Biella ed è Past President del Rotary di Torino, la sua affascinante ricerca sindonologica, riprecorrerà le tappe del lavoro compiuto.

Un'altra ricerca sarà «svelata», sempre stasera (inizio alle 21), in una conferenza che il professor Renato Stopani dell'Università di Firenze terrà al Salone Dugentesco. In questo caso il tema ci riguarda più da vicino. Titolo arcano: «A Vergiaus fist sa monoie cangera», frase annotata da un pellegrino forse spagnolo, forse provenzale su di un antico documento, in una lingua misteriosa, descrivendo un non meglio identificato cambiavalute, in quel Vercelli. Il sottotitolo della serata è esplicativo: «Vercelli, punto nodale della via Francigena». Il prof. Stopani è un eminente studioso della «rotta» dei pellegrini che passando da Vercelli andavano dalla Francia, dall'Inghilterra e dalla Spagna, Roma. Organizzazione con il Comune, l'Associazione artistica «Rinone» ed il Comitato Manifestazioni Vercelli.

[g. bar.]

Dal 1° settembre la gestione dell'Istituto professionale spetta a Rotti

Borgo, Ipsia torna al Comune

Valeri: «Non mi occuperò più della scuola»

BORGOSESIA. Scuole, continua il ping pong. Dall'1 settembre la gestione dell'Ipsia è tornata dalla Provincia al Comune, e la situazione rimarrà così fino al 31 dicembre, scadenza entro la quale i due enti dovranno sottoscrivere la convenzione la quale si regola il passaggio di gestione dall'amministrazione provinciale a quella comunale.

La notizia della variazione l'ha data ieri pomeriggio Gilberto Valeri. Incontrando i giornalisti il presidente della giunta provinciale ha sottolineato come il suo intenda più occuparsi di ciò che compete al Comune».

«Già a gennaio - spiega - per evitare un'interruzione di pubblico servizio da parte del sindaco di Borgosesia e su invito del Prefetto ci eravamo accollati l'onere della gestione dell'istituto professionale. Dopo nove mesi in cui non ci sono stati sviluppi positivi nei rapporti con il Comune, non riteniamo più opportuno proseguire questa strada. La legge è chiara: senza convenzione fino al 31 dicembre la gestione degli edifici comunli che ospitano scuole superiori compete ai Comuni stessi».

Dalla Provincia giungono poi accuse precise nei confronti dell'amministrazione Rotti, che non avrebbe mai collaborato rifiutando continuamente il dialogo e questo «a spese della collettività e degli studenti».

Sulla vicenda Ipsia si era anche fatto ricorso alla magistratura circa la manutenzione del tetto danneggiato da un temporale di giugno: secondo Rotti competeva alla Provincia, per Valeri toccava al Comune. Con una doppia a il tribunale di Vercelli in questo caso ha dato ragione alla città di Borgosesia, ma Valeri non nasconde il suo disappunto: «Francamente non capico decisioni dei giudici, anche perchè nella seconda sentenza dicono che al Comune compete la manutenzione ordinaria e "deve sopperire alle esigenze eccezionali". E un tetto che si rovina per temporale, non è eccezionale?».

Valeri, che accompagnato dall'assessore alla cultura Giorgio Orsolano, ha aggiunto che è comunque pronto un progetto (per circa 650 milioni, già finanziati) per il rifacimento del tetto e la sostituzione degli infissi: i lavori inizieranno non appena la gestione passerà alla Provincia dopo la firma della convenzione. «E se Rotti avesse sottoscritto l'accordo a fine '97 come avevamo proposto noi, a quest'ora i lavori sarebbero già a buon punto», ha concluso.

Adesso resta un dubbio: in quattro mesi Comune e Provincia troveranno accordo sulla convenzione? **[i. fo.]**

Il Comune e la Provincia sono ai ferri corti per l'Ipsia. Sopra **Gilberto Valeri**

Entro il 31 dicembre Provincia e sindaco devono firmare una convenzione Ma i due enti sono ai ferri corti

Per l'adeguamento

Passi carrai Vademecum per i trinesi

TRINO. C'è tempo fino al 31 dicembre per adeguare i passi carrabili che si trovano all'interno del centro abitato alle normative previste nel nuovo Codice della strada.

L'ufficio di Polizia comunale, che è guidato dalla comandante Marta Roati, ha già disposto l'affissione di numerosi manifesti lungo le strade cittadine in cui viene spiegato nei dettagli l'iter burocratico da seguire per procedere con l'adeguamento. L'avviso riguarda tanto chi ha già un passo carrabile quanto coloro desiderano aprirne uno nuovo.

Gli interessati devono recarsi nell'ufficio di Polizia municipale nei giorni che vengono indicati dalla tabella riportata sul manifesto, portando con sè una fotografia del passo carrabile, una marca da bollo da 20.000 lire e la ricevuta dell'avvenuto pagamento della Tosap (la tassa per l'occupazione di suolo e aree pubbliche) per l'anno in c.

Sino a sabato 19 settembre il provvedimento interesserà la frazione Robella. Nell'ufficio di Polizia municipale, che si trova nei locali dell'ex scuola elementare (ed è aperto con orario pomeridiano dalle 14,30 alle 17,30 dal lunedì al venerdì e dalle 9 alle 12 il sabato mattina), dovranno pervenire tutte le domande di adeguamento dei passi carrabili che si trovano nella frazione trinese. **[r. co.]**

Boccioleto

Pensionato trovato morto in un alpeggio

Un uomo di 61 anni è morto nel tardo pomeriggio di ieri all'Alpe Selletto. Aldo Gallizia era impegnato in alcuni lavori agricoli, quando è sopraggiunta la morte: non si conoscono ancora le cause del decesso, che potrebbe essere imputabile a un malore o a una caduta accidentale. Il corpo del pensionato è stato trovato da un veterinario che stava salendo all'alpeggio per visitare alcuni animali. **[p. q.]**

Vercelli

Corsi per agenti di e per ristoratori

Sono aperte le iscrizioni all'undicesimo corso per agente e rappresentante di commercio. La prova d'esame verterà su marketing, tecnica di vendita, legislazione fiscale e tributaria, tecnica bancaria e diritto commerciale. Sta per iniziare anche un nuovo per l'iscrizione al registro esercenti. Le materie trattate sono legislazione del commercio, marketing e gestione d'impresa, merceologia, legislazione del lavoro, normativa igienico-sanitaria. Le iscrizioni per i corsi si ricevono all'Ascom, in via Duchessa Jolanda 26 a Vercelli e in tutti gli uffici dell'Associazione commercianti della provincia. **[d. b.]**

Crescentino

A lezione di danza classica, moderna e ginnastica

Il Comune in collaborazione con l'associazione «Artmedia» diretta da Cristina Viotti, organizza corsi di danza classica, moderna, propedeutica alla danza e ginnastica per adulti. Le iscrizioni si raccolgono nella palestrina dell'istituto «P. Calamandrei» domani dalle 17 alle 19,30, e a partire dal 21 settembre, data di inizio dei corsi, anche il lunedì, mercoledì e venerdì, dalle 16 alle 20. Per informazioni, telefonare allo 0161/843657. **[l. d. c.]**

Crescentino

Si cercano volontari per gestire il canile

Cercasi volontari per il canile. L'associazione «Diamoci la zampa» lancia un appello per aumentare il numero di persone che già si impegnano nella cura dei cani ospitati nella struttura comunale. Chi fosse disponibile può telefonare ai numeri 0161/843501, 0161/841182 oppure 011/9151879. **[l. d. c.]**

Vercelli

Exporiso '99 si terrà dal 2 al 10 ottobre

L'assessore regionale Pichetto ha comunicato il calendario delle fiere a carattere nazionale e regionale per il '99. Tra quelle locali, considerate di valenza piemontese, figura Exporiso. La rassegna che si terrà a Vercelli è stata inserita nel calendario ufficiale e si svolgerà dal 2 al 10 ottobre. **[g. bar.]**

Gli agricoltori accusano il governo di non aver mantenuto le promesse fatte

La Coldiretti: l'Irap è una stangata

«La pressione fiscale è aumentata del 400 per cento»

VERCELLI. L'Irap, la nuova tassa sulle attività produttive, avrebbe comportato per l'agricoltura un incremento medio del 400 per cento anzichè mantenere invariata la pressione fiscale, promesso nella legge finanziaria 1998. Per le organizzazioni professionali agricole questo non è accettabile, perchè c'era l'impegno di governo e Parlamento di evitare una sostanziale alterazione del carico fiscale per le aziende.

«E ad esserne colpite - aggiungono dalla Coldiretti Vercelli e Biella il presidente Gianfranco Greppi e il direttore Andrea Desana - sono proprio quelle aziende maggiormente impegnate sul terreno dell'innovazione e della competitività di mercato che popolano la realtà agricola delle nostre province, nel momento della peggior crisi di mercato degli ultimi anni. E' una contraddizione anche rispetto alle sollecitazioni che si sono venute da Prodi nell'impostazione del confronto al tavolo agricolo aperto a livello nazionale».

Ad invocare il rispetto degli impegni presi dal governo è sceso in campo il presidente nazionale della Coldiretti Paolo Bedoni: «Nel settore agricolo, a differenza di altri, l'Irap finisce con il configurarsi come una nuova tassa. Noi abbiamo detto che, nell'ambito del tavolo agricolo, disposti a discutere una nuova politica fiscale, ma ciò non può avvenire con interventi che diventano un vero e proprio colpo di mano. Ci sembrava che il governo avesse capito l'errore e fosse pronto a porvi rimedio, dimostra l'impegno esplicitamente assunto dal presidente del Consiglio nel intervento all'assemblea della Coldiretti».

«Ora ci attendiamo - ha proseguito Andrea Desana - che il governo mantenga questo impegno. E' importante che si sgomberi il terreno da questo problema proprio nel momento in cui si imposta la finanziaria e il confronto del tavolo agricolo è destinato a entrare nella sua fase cruciale. Noi non vogliamo che si rompa il quadro istituzionale di concertazione, perchè consideriamo questa una grande opportunità per il rilancio e l'ammodernamento del settore agricolo, ma occorre subito rimuovere questa difficoltà che rischia di introdurre elementi impropri di conflitto».

Dopo fatto proposte coerenti ora gli agricoltori si aspettano dal governo Prodi un atteggiamento altrettanto coerente e trasparente in difesa e a sostegno del settore, già fortemente penalizzato dalle riforme di politica agricola attuate dall'Unione europea. **[e. s.]**

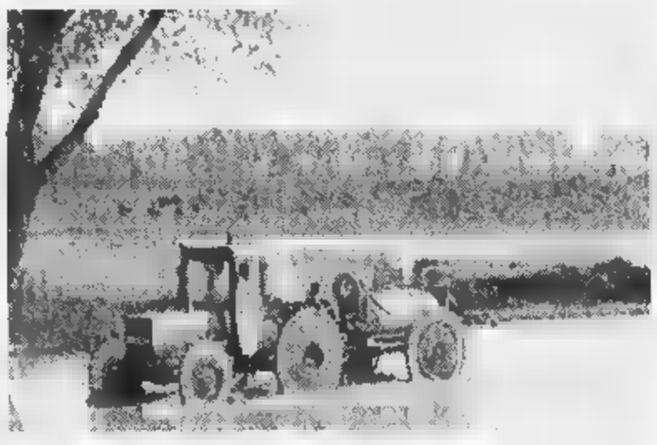

La politica fiscale in agricoltura sarà un punto cardine della nuova Finanziaria

CHIUDONO GLI «HOTEL» SUL ROSA

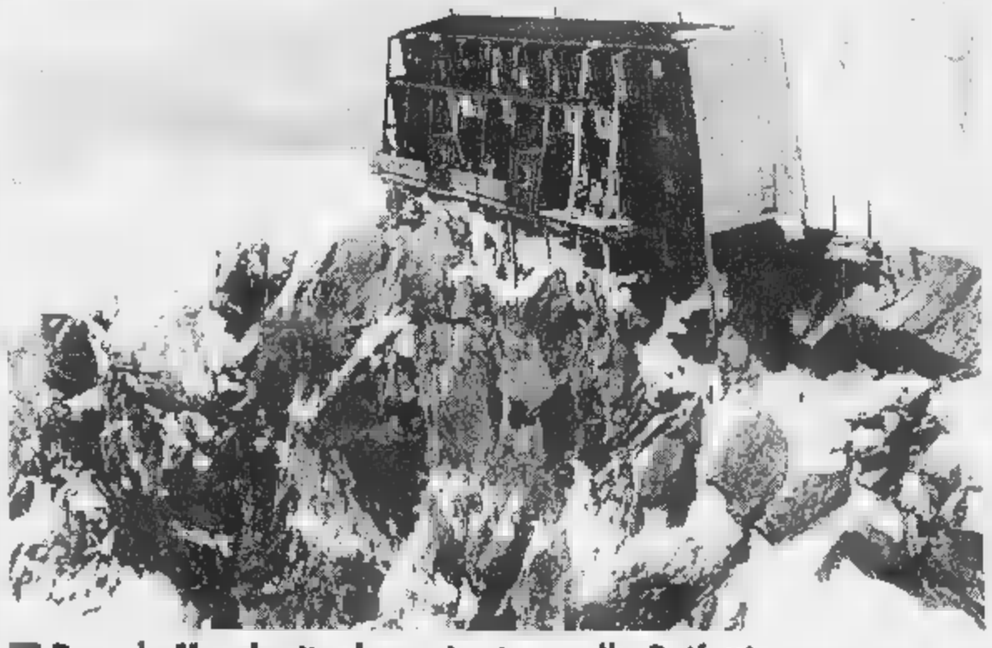

Dopo la Margherita domenica tocca alla Gnifetti

ALAGNA. Chiusa domenica scorsa la capanna Regina Margherita (nella foto), anche l'altro rifugio alpino del Monte Rosa sta per concludere la stagione estiva: la Gnifetti saluterà questo fine settimana gli ultimi alpinisti che saliranno ai 3.647 metri del ghiacciaio del Garstelet.

Entrambe le capanne della sezione di Varallo del Club alpino offrono la disponibilità della parte invernale: diciannove posti per la Margherita, quattordici per la Gnifetti, per ospitare i più irriducibili escursionisti d'alta quota. Prosegue invece l'attività dei rifugi bassi: sino alla fine del mese, limitatamente al fine settimana, è aperto l'Abate Carestia in Valle Vogna, mentre il Pastore all'Alpe Pile mantiene l'apertura giornaliera per tutto settembre e proseguirà a ottobre nei weekend.

Buone notizie dalla capanna Resegotti: sono stati completati i lavori di rifacimento del bivacco ai 3.624 metri del colle Signal. **[p. q.]**

Intervento di consolidamento della parete rocciosa al Ponte della Gula

Val Mastallone, via ai lavori

Gli orari di chiusura della strada provinciale

VARALLO. Sono iniziati i lavori di consolidamento della parete rocciosa in località Ponte della Gula lungo la provinciale della Val Mastallone. Le opere, affidate alla ditta «Pa.Ca» di Parma, proseguiranno per circa cinque settimane e comportano la chiusura «a singhiozzo» della strada.

Gli interventi da realizzare riguardano il disgaggio del versante e la posa di reti e pannelli a fune al fine di garantire la messa in sicurezza di tratto di strada considerato particolarmente pericoloso.

Proprio la necessità di sospendere il transito in determinate fasce d'orario sta determinando i primi disagi alla circolazione: molti automobilisti, non della situazione, si trovano costretti ad attendere la riapertura in lunghe code. Le interruzioni sono quattro nel corso della giornata: dalle 8.15 alle 10.15, 10.45-12.45, 14-16.15 e 16.45-18.45. La strada resta percorribile negli altri orari, nei giorni sabato e domenica e nella mattinata di martedì.

Intanto, la giunta regionale ha esaminato i risultati dei sopralluoghi nelle zone colpite dal nubifragio di inizio mese: è stato deciso confermare al Governo la richiesta dello stato di emergenza per la Valsesia con il conseguente intervento finanziario per la ricostruzione e il ripristino delle infrastrutture danneggiate. **[p. q.]**

Le ruspe sono al lavoro in Val Mastallone per consolidare la parete rocciosa al Ponte della Gula

NOVARA

Ferito in autostrada

E' sempre grave il camionista di Livorno

LIVORNO FERRARIS. Rimangono gravi, nel reparto di rianimazione dell'ospedale di Novara, le condizioni di Andrea Lospinoso, 51 anni, l'autista che è rimasto gravemente ferito l'altro pomeriggio in un incidente stradale sulla «Torino-Milano» in territorio del Comune di Recetto (Novara).

I medici non hanno ancora sciolto la prognosi. I rilievi per ricostruire la dinamica dell'incidente sono in corso da parte della «Stradale» di Villarboit.

Secondo i primi risultati, l'autista, al volante di un Tir, percorreva la «A 4» quando per cause non ancora accertate ha perso il controllo. Il pesante veicolo è uscito di strada ed è finito in una scarpata ribaltandosi intrappolando l'autista, tanto che è stato possibile liberarlo solo con l'intervento dei Vigili del fuoco. L'elisoccorso lo ha poi trasportato nell'ospedale a Novara. **[w. ca.]**

Se la caverà in 3 mesi

Giovane trinese va fuori strada

RONSECCO. Affrontando una curva ha perso il controllo della Guzzi ed è finito fuori strada: la caverà in tre mesi un motociclista trinese che l'altra percorreva la provinciale tra Tronzano e Ronsecco.

Claudio Pavese, un autotrasportatore di 31 anni, stava rientrando a casa, a Trino, dopo una giornata di lavoro. L'incidente è avvenuto nei pressi della frazione Lachelle di Ronsecco, a poca distanza dal centro abitato. Stando alla prima ricostruzione fatta dai carabinieri di Desana, Pavese ha perso il controllo della moto all'improvviso, affrontando una curva a sinistra. La Guzzi è volata sull'asfalto per parecchi metri e l'autotrasportatore è finito in un campo a lato della strada.

L'uomo è stato subito soccorso e portato in ospedale a Vercelli: era in stato di choc ed aveva riportato una frattura alla gamba destra. **[r. co.]**

DISCOTEQUE IL FARO
QUESTA MUSICA dal vivo con
LUCIO PAVANI
CAVALIERI £. 10.000 - DAME £. 5.000
SABATO 19 SETTEMBRE
MUSICA, SPETTACOLO
E ANIMAZIONE i migliori d.j.
CAVALIERI £. 20.000 - DAME £. 12.000
CONSUMAZIONE COMPRESA
IL FARO - BRUSNENGO (BI) - S.S. BIELLA - GATTINARA - TEL. 015.985073

ECONOMICI
76 posti lavoro sicuro a Vercelli Biella Casale Monferrato azienda nazionale offre a giovani disoccupati max 35enni varie mansioni. Inquadramento in regola secondo le normative vigenti. Mensile L. 2.450.000. No vendita. Tel. 0161.329.920

LUNEDÌ tuttosoldi
I supplementi de LA STAMPA
Una settimana ricca di tutto.

Mentre oggi l'assessore Nicolo firma la convenzione con le Ferrovie

Treni, un'altra giornata «nera»

Ritardi anche di mezz'ora, coincidenze ko

BIELLA. Ancora guai per le ferrovie biellesi. Mentre a Firenze è atteso per oggi l'incontro tra l'assessore Giuseppe Nicolo e la direzione del «materiale rotabile» per rendere operativa la convenzione di «revamping» tra Fs e Provincia, alla stazione San Paolo si registrano ancora problemi. Martedì mattina il convoglio vuoto proveniente da Novara è arrivato con mezz'ora di ritardo. Di conseguenza il treno delle 7,10 per Torino è partito con 15 minuti di ritardo, facendo perdere a Santhià la coincidenza per Milano. Anche le partenze delle 6,28 per Santhià e delle 6,40 per Novara sono avvenute con ritardo di 15 e anche 20 minuti.

I pendolari biellesi accusano il colpo, ma per una volta non vogliono premere troppo il pedale della polemica. Sia coloro che si servono della linea per Torino, sia quelli diretti a Novara, preferiscono infatti attendere il risultato degli sforzi della Provincia prima di rilanciare le proteste.

«Devo ammettere che da circa un anno, da quando cioè è entrato in funzione il nuovo treno per Torino, le cose vanno decisamente meglio - dice Aldo Boglietti, uno dei portavoce dei pendolari biellesi -. Il materiale è quello che è, cioè tutt'altro che moderno, ma per lo meno si viaggia al caldo e con spazio maggiore. Inoltre i due diretti, quello all'andata delle 7,10 ed il ritorno alle 18,40, sono stati indicati come "intoccabili" anche per il futuro: speriamo bene».

L'entrata in vigore del nuovo orario (previsto per fine mese) è atteso con ansia soprattutto dai pendolari diretti a Novara, ancora in attesa del sospirato «diretto».

«Bisogna dare atto, ad esempio, della celerità dei lavori con cui si è sistemata la frana tra Masserano e Cossato - dice Enrico Nazzario del gruppo di pendolari per Novara -. Però è chiaro che la situazione attuale non va bene e va risolta presto».

Oggi a Firenze diventeranno operativi gli accordi tra Ferrovie e Provincia, che spenderà circa 8 miliardi per il recupero di 6 treni. Per quattro convogli la ristrutturazione sarà integrale, mentre per due (che andrebbero a servire proprio la Biella-Novara) i lavori si limiteranno alla carrozzeria ed agli interni. Ma sarà sui tempi dell'operazione che la discussione toccherà un aspetto fondamentale: la convenzione prevede 18 mesi per il rammodernamento completo e due mesi per quello meno impegnativo. Le Ferrovie però hanno già fatto capire che gli interventi si potrebbero concludere prima. **[d. p.]**

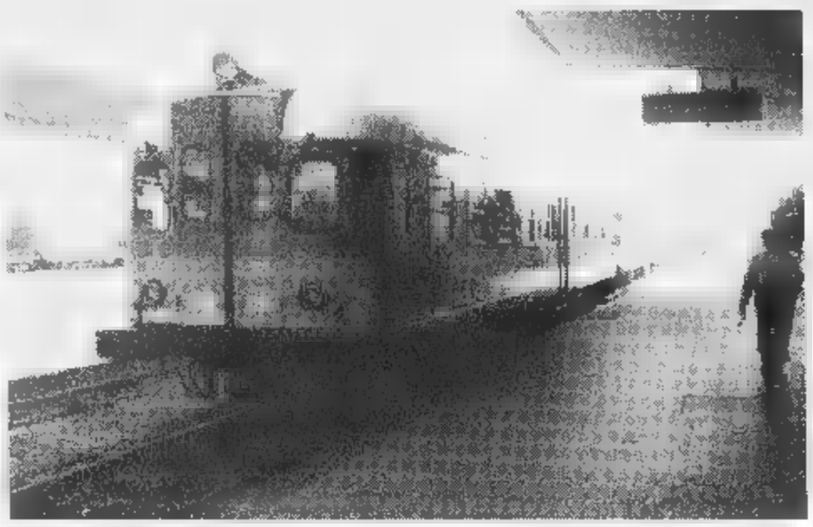

L'assessore provinciale **Giuseppe Nicolo** (in basso) firma oggi la convenzione per la sistemazione dei treni che andranno a servire le linee biellesi per Torino e Milano

In appalto i lavori in regione Pratobello: 200 milioni

Cossato, rotonde al via

Cancellati gli incroci a rischio

COSSATO. Due importanti novità per il traffico urbano: è stata infatti fissata per il 13 ottobre la gara d'appalto relativa alla rotatoria alla francese in regione Pratobello e alla sistemazione della strada vicinale del Torchio in località Castellengo. Si parte da una base d'asta di 229 milioni per entrambi gli interventi.

Per quanto riguarda la variante della superstrada, l'amministrazione Scaramal ha puntato su una rotonda «compatta» di 30 metri di diametro, che andrà a sostituire l'incrocio ritenuto a rischio fra la strada per Mottalciata e quella che porta alla Biella-Cossato. In pratica, il progetto definitivo prevede un anello carrozzabile di otto metri con al centro un'aiuola di media grandezza (misurerà circa 8 metri quadrati). Fra l'anello e la parte centrale verrà posata una fascia cubettata per permettere ai mezzi pesanti uno spazio maggiore di manovra, mentre agli ingressi stradali ci saranno alcune aiuole spartitraffico e delle strisce pedonali. «Questa operazione - spiega l'assessore alla viabilità, Giuliano Mosca - è necessaria per tentare di ridurre la velocità delle auto. D'altronde, pensiamo che possa essere la soluzione migliore sia dal punto di vista economico (poche spese di manutenzione) per la sicurezza stradale».

«Sempre in tema di viabilità - continua Mosca - l'amministrazione ha in serbo nei prossimi mesi altre rotonde alla francese in via Corridoni e forse anche nell'incrocio fra via Ranzoni e piazza Crocerossa, oltre a quelle in preventivo per l'anno venturo».

Di diversa natura, invece, l'intervento che si verificherà lungo la strada «vicinale ad uso pubblico» del Torchio: i lavori comporteranno la risistemazione di fossi e tombini, l'allargamento del canale e la disposizione di nuovi attraversamenti per le acque, il rifacimento della pavimentazione e della segnaletica stradale. La spesa complessiva, che dovrebbe aggirarsi intorno ai 30 milioni, sarà coperta da un finanziamento regionale dopo il nullaosta del ministero della Difesa. La strada, lunga circa 1 chilometro e 300 metri, porta direttamente alla riserva naturale della Baraggia (campo destinato alle esercitazioni militari).

«Dopo anni di discussioni, anche tra gli stessi residenti, finalmente attraverso la Regione ed il ministero si è riusciti ad intervenire» conclude l'assessore Mosca.

Cristiano Giacomini

L'incrocio di regione Pratobello che sarà regolato con una rotonda alla francese

A Viverone per il «maestro» dei cocktail

Il Club di Papillon ricorda Angelo Zola

VIVERONE. Una giornata sul Lago di Viverone, sabato, per ricordare Angelo Zola, il maestro di tutti i barman del mondo, fondatore dell'Aibes (Associazione Italiana Barmen) e dell'Iba (International Barmen Association). L'iniziativa è del Club di Papillon, l'associazione capitanata da Paolo Massobrio ed Edoardo Raspelli, giornalisti e critici gastronomici, che promuove da sei anni uno stile nel mondo del gusto.

«L'idea di una giornata in onore ad Angelo Zola è nata dal fatto - dicono gli organizzatori - che in Italia si sta perdendo il gusto dell'accoglienza. Angelo Zola fu maestro che insegnò la moderazione e il gusto del bere mescolato come momento di aggregazione e di cultura».

Molti ricordano i suoi cocktail al Principi di Savoia di Milano e gli incontri a Viverone.

«Oggi, in un mondo in cui ci stiamo abituati a consumare tutto e presto, è importante recuperare questa dimensione del territorio e della socialità dell'ospite - dice Edoardo Raspelli -. Due elementi che spesso, nell'era dell'omologazione mondiale, sono dimenticati».

Il Club di Papillon, quindi, si ritroverà con i suoi soci presso la Cella di San Michele anche per premiare chi, tra i vincitori del Premio Zola degli ultimi 10 anni, ha realizzato il cocktail migliore per la giornata di sabato. Giudicherà una doppia commissione del Club di Papillon e dell'Aibes. Alla giornata parteciperà lo scrittore Luca Doninelli con un racconto inedito sullo nozze di Cana.

Intanto, sempre il Club di Papillon ha ricevuto centinaia di fax con oltre mille firme, contro la proposta di legge della Commissione Affari Sociali della Camera di mettere sulle etichette delle bottiglie di vino la scritta «nuoce gravemente alla salute». L'iniziativa era stata sollecitata da Paolo Massobrio, Edoardo Raspelli, Sandro Boccino, Riccardo Riccardi, Giorgio Calabrese, Giuseppe Zola (figlio di Angelo), Bruno Lanzi e Luca Doninelli **[r. s.]**

IN BREVE

Cronaca

Valdostano uccide dietro cimitero di Oropa

Un uomo 40 anni si è ucciso ieri a Oropa, impiccandosi ad un albero dietro al cimitero: sarebbe originario della Valle d'Aosta, ma le sue generalità non sono state fornite anche per rispettare le ultime volontà del suicida. Il cadavere è stato trovato l'altra sera intorno alle 21 lungo una mulattiera che si snoda dietro alle cappelle monumentali: vicino al corpo le forze dell'ordine hanno trovato un biglietto, ma restano un mistero i motivi che hanno spinto l'uomo a togliersi la vita. **[f. p.]**

Incidenti

Due scontri in città, nessun ferito grave

Ferite e contusioni di poco conto per le persone coinvolte in due incidenti stradali avvenuti a Biella città. In via Delleani, angolo corso Risorgimento, si sono scontrate la Renault di Pier Giorgio G. B. residente a Biella, la Ford Escort di Gianfranco B., di Magnano e la Nissan condotta da Stefano Riccardo G., di Ponderano. All'incrocio tra via Veneto e via Piave la Panda di Federico C., 41 anni, ha urtato il ciclomotore condotto da Antonio C., 77 anni, entrambi di Biella. **[f. p.]**

Viabilità

Strade biellesi, summit tra Provincia e Regione

L'assessore provinciale Giuseppe Nicolo ha incontrato ieri il vice presidente della giunta regionale Antonino Masaracchio ed il direttore dei Beni Ambientali per fare il punto sulle grandi strade biellesi in costruzione. «E' stato un colloquio utile - commenta l'assessore Nicolo - per arrivare in tempi brevi all'appalto della tangenziale del Maghetto e dei lotti finali della Biella-Mongrando e Cossato Vallemosso». **[c. gi.]**

Appuntamenti

A Cavaglià il convegno degli ex allievi Don Bosco

E' in programma domenica il convegno degli ex allievi dell'istituto Don Bosco. L'appuntamento è aperto anche ai familieri ed agli amici: per informazioni si può telefonare al 40.50.81. **[d. sa.]**

UNIVERSITÀ DEGLI STUDI DI TORINO
(COSTITUENDA UNIVERSITÀ DEL PIEMONTE ORIENTALE)

FACOLTÀ DI SCIENZE MATEMATICHE FISICHE E NATURALI
anno accademico 1998/1999

Presso la Facoltà di Scienze Matematiche Fisiche e Naturali (M.F.N.) di Alessandria sono attivati

5 CORSI DI LAUREA

CHIMICA (5 anni)
FISICA (4 anni)
INFORMATICA (5 anni)
MATEMATICA (4 anni)
SCIENZE BIOLOGICHE (5 anni)

SBOCCHI PROFESSIONALI

- industria (ricerca e sviluppo, nuove tecnologie, computer, controllo di produzione, comunicazione)
- enti e laboratori di ricerca pubblici e privati
- servizi (regioni, USL, ospedali, centri diagnostici, laboratori di analisi e controllo)
- ricerca e didattica nelle Università
- insegnamento nelle scuole secondarie

COLLOQUI ORIENTAMENTO

mesi di luglio e settembre, martedì e giovedì di ogni settimana, dalle 9 alle 12

ISCRIZIONI

dal 1 agosto al 30 settembre

ISCRIZIONI	LEZIONI	INFORMAZIONI
Segreteria studenti Via Lanza 11, Alessandria Tel. 0131/283910 Fax 0131/253919	Palazzo Borsalino Via Cavour 84, Alessandria Tel. 0131/283981 Fax 0131/264043	Presidenza Facoltà c. Borsalino 54, Alessandria Tel. 0131/283803 Fax 0131/254410

INIZIO DEI CORSI UFFICIALI

lunedì 28 settembre 1998, ore 9 (Palazzo Borsalino)

internet: http://www.al.unipmn.it

Grande manifestazione di atletica nell'area della tenuta la Mandria: coinvolti anche i genitori

Una mini-Olimpiade per scuole elementari

A Candelo gli alunni biellesi si sfidano nel trofeo «Pliniano»

Candelo ospita domenica il trofeo «Pliniano» per gli alunni delle elementari

CANDELO. Originale iniziativa della famiglia Pliniano e dell'Atletica Candelo che propongono una sfida di corsa su pista e campestre tra gli alunni di tutte le scuole elementari del Biellese. L'appuntamento è fissato per la mattinata di domenica alla tenuta «La Mandria», sulla strada che porta alla Baraggia di Candelo ed è intitolato alla memoria dei due fratelli Andrea e Monica Pliniano prematuramente scomparsi.

Gli organizzatori della manifestazione, che può contare sul patrocinio del Comune di Candelo e sulla collaborazione della Pro loco, si augurano di poter trasformare il trofeo in un appuntamento annuale sempre più importante.

Protagonisti della mattinata di corsa campestre saranno gli alunni delle scuole elementari, tesserati e non alla Fidal. I genitori e gli accompagnatori dei ragazzi, in chiusura di manifestazione, potranno cimentarsi in una campestre non competitiva di 4 chilometri con premi a sorteggio.

Si inizierà alle 9,30 con i 200 metri riservati agli allievi dei Centri di avviamento allo sport nati nel 1989 e nel '90, si proseguirà con i 400 metri degli Esordienti ('88 e '89), gli 800 dei Ragazzi ('86 e '85) per concludere con i 1200 metri dei Cadetti ('84 e '83).

«Con questa iniziativa la famiglia Pliniano vuole promuovere l'atletica nelle scuole elementari - spiega Gilberto Maffeo del comitato organizzatore -. Anche i ragazzini che non hanno mai fatto sport possono partecipare e portare punti alla loro scuola di appartenenza. Al termine verrà stilata una graduatoria che, alle prime tre scuole, assegnerà buoni d'acquisto in centri convenzionati, dal valore compreso tra le 250 e le 150 mila lire». **[w. d. b.]**

AGENZIA VIAGGI E TURISMO
di Mirosa Picottino

Ricorda i suoi prossimi viaggi:

- 4 Ottobre Acquario di GENOVA
- 15/18 Ottobre BLED E LAGHI DI PLITVICE
- 5/8 Dicembre Mercatini Natalizi a ROMA

CIGLIANTOURS

Tutti i servizi turistici - Organizzazione viaggi in gruppo - Noleggio autopullman G.T.

CIGLIANO - Piazza Martiri della Libertà, 6 - Tel. 0161 433433 - Fax 0161 424429

La Stampa 1997 in CD-ROM.
tutto LA STAMPA Compact
Numero Verde 1678 - 02005

I prezzi dei tesserini, i limiti di quantità e qualità. E attenzione ai confini

Funghi, istruzioni per la raccolta

Le leggi sono rigorose: multe e sanzioni

CEVA. La pioggia c'è stata, ma il vento di questi giorni non è amico. Così i «buriè», i cercatori di funghi, scalpitano, ancora in attesa che settembre mantenga fede alla sua fama di mese propizio.

Cercatori professionisti e dilettanti per un giorno, comunque attenzione: le leggi che regolano la raccolta del «re del bosco» sono rigorose, con limiti di giorni, quantità e, soprattutto, con l'obbligo di avere il tesserino.

In Piemonte la normativa in materia di raccolta funghi e prodotti del sottobosco è la «32/82», che risale al 2 novembre di sedici anni fa, pur con qualche modifica e integrazione successiva, relativa soprattutto all'applicazione delle multe e delle sanzioni.

Il legislatore ha poi demandato il compito di fissare i dettagli e la parte organizzativa alle Comunità montane, che si sono dotate di regolamenti, ciascuna a seconda delle proprie esigenze e delle caratteristiche del territorio, fatte salve le disposizioni generali regionali.

La Regione ha per esempio disposto un tetto massimo per le tariffe relative al tesserino (entrate che talvolta vengono investite nel campo dei lavori socialmente utili): la delibera '98 indica a 10 mila lire il giornaliero, 35 mila il settimanale, 50 mila lire lo stagionale.

«Noi abbiamo applicato il massimo - spiega Patrizio Michelis, perito agrario della Comunità Alta val Tanaro Mongia Cevetta, le cui colline sono fra le più generose in fatto di funghi, sia per qualità che per quantità -. I proprietari di particelle catastali di castagneti da frutto o bosco ceduo hanno diritto al tesserino gratis. I non proprietari, invece, devono pagare».

Nel primo caso, la raccolta fuori dei propri boschi può essere fatta sempre, ma con il limite di 15 esemplari al giorno per Boleti e Amanite (cioè porcini e ovoli). I proprietari residenti possono ottenere una deroga, dimostrando che la raccolta è per loro fonte di reddito stagionale. Per evitare, inoltre, di trovarsi estranei a cogliere funghi e frutti sui propri terreni, i titolari devono esporre ben in vista le paline con la scritta precisa «Proprietà privata-Raccolta funghi e prodotti del sottobosco riservata ai sensi degli articoli 820-821 del codice civile».

Chi non possiede boschi, invece, oltre alle quantità di esemplari, per la cerca deve anche rispettare i giorni prestabiliti dalle singole Comunità. Si può dunque verificare che un cercatore a Garessio va a funghi come autorizzato, ma camminando scollini nella Comunità montana Valli Monregalesi: ecco che subentrano un secondo tesserino e condizioni diverse. Se poi, dalla Val Tanaro sconfina in Liguria, non solo cambia la Comunità montana, ma anche la legge regionale.

E' una delle tante contraddizioni dell'attuale normativa, per cui se ne chiede da anni la modifica. Intanto, legge o non legge, i cercatori hanno cominciato a battere i boschi: forse, sotto il fogliame, qualche testolina colorata sta preparandosi a spuntare. Che siano colombine, porcini, famiglioile buone, mazze di tamburo o quant'altro, in padella, sott'olio o nel sugo non deluderanno i buongustai.

Paola Scola

I cercatori di funghi sperano che settembre si confermi mese propizio

CEVA

In mostra 400 specie

Il Piemonte è una terra dalla grande tradizione micologica, che ha ideato importanti rassegne dedicate al fungo: la più importante è certamente quella che si svolge a Ceva la terza domenica di settembre. La 37ª Mostra del fungo sarà inaugurata domenica prossima, alle 10,30, in piazza del Municipio, dal presidente della Provincia di Cuneo, Giovanni Quaglia. L'esposizione, sotto i portici della centrale via Marenco, avrà almeno quattrocento specie di funghi, classificati in modo scientifico dai più illustri studiosi del settore, italiani e internazionali, per i quali quello cebano è un appuntamento irrinunciabile. Lo organizza il Gruppo Micologico Cebano Peyronel, nato fra i primi in Italia. Il «gotha» della micologia, quest'anno tornerà in Val Tanaro anche in ottobre: dal 7 all'11 Bardineto, paese ligure al confine con l'Alta Valle, ospiterà il congresso micologico nazionale. «Si tratta di un appuntamento rilevante - sottolinea Alessandro Turco, cebano, responsabile dell'Area Agricola della Comunità montana Alta Val Bormida, che ha ottenuto di ospitare l'importante evento -, non solo a livello regionale, ma anche in ambito nazionale. Una gradita conferma del ruolo primario che queste zone rivestono nel campo della micologia». **[p. s.]**

Vino nel Canavese

Con Erbaluce bel paesaggio di vitigni

CALUSO. Organizzato dalla Facoltà d'Agraria dell'Università di Torino e dalla sua Scuola di specializzazione in scienze viticole ed enologiche, si è tenuto un convegno di studio dedicato alla vite e al vino nel Canavese.

Al centro di tutto l'Erbaluce, il vitigno di antiche origini che serve a produrre l'omonimo vino, il Caluso passito, il liquoroso, lo spumante con il riconoscimento Doc del luglio 1967 e un aggiornamento del marzo 1988. La zona di produzione è nel settentrione della provincia di Torino con Caluso al centro e la zona del lago di Candia, S. Giorgio Canavese in sinistra, Vische e Mazzè in destra e a nord Scarmagno, Romano Canavese e Strambino. Il Doc si estende anche in quattro Comuni limitrofi della provincia di Vercelli.

Accanto ai problemi di allevamento, di produzione, di commercializzazione, ha primaria importanza il valore territoriale che la viticoltura rappresenta per questa zona del Canavese. L'antropizzazione ha trovato nell'impianto dei vigneti, con la caratteristica forma della «pergola calusiese», una delle sue pagine più significative di modellamento del paesaggio agrario. Si è passati dall'economia di autoconsumo di un tempo, dove si tendeva più alla quantità che alla qualità, a una produzione di alto pregio, che è la base di una vera cultura del paesaggio. Questa terra, fatta di piani, di dossi, di colli, modellati sul grande ghiacciaio, che milioni di anni or sono è lentamente disceso dal crinale alpino valdostano, si presenta ancor oggi nella sua integrità territoriale-paesaggistica, nonostante alcune ferite inferte dagli uomini delle ultime generazioni, legati troppe volte ad un'utilizzazione edilizia irrazionale. **[g. r. b.]**

Saint-Vincent, 3° Trofeo Lancia Martini

Quegli entusiasti su Delta integrali

Da stasera a sabato si disputa a Saint-Vincent il 3° Delta Day-Trofeo Lancia Martini

SAINT-VINCENT. Sabato terzo Delta Day-Trofeo Lancia Martini, ma il prologo della gara di regolarità sarà già questa sera, con le verifiche. Sulle strade della Valle si sfideranno più di cento equipaggi sulle mitiche Delta integrali che per 6 anni consecutivi hanno vinto il campionato del mondo rally.

Ci sanno le vetture dell'epoca dei trionfi al Montecarlo, ma anche quelle delle nuove generazioni, sempre delle «integrali». La partenza sarà domani alle 9,30 da Saint-Vincent, l'arrivo alle 12,17 a Gressoney-Saint-Jean, dove ci sarà l'ultima prova a Weismatten.

Il percorso è un saliscendi di grande bellezza paesaggistica, oltre che di impegno per i piloti. Da Saint-Vincent i cento «deltisti» andranno al col di Joux, scenderanno a Brusson, quindi ancora in discesa fino ad Arnad dove arriveranno alle 10,42. Di lì a Pont-Saint-Martin, quindi la vallata del Lys fino a Gressoney-Saint-Jean dove arriveranno alle 11,44 e faranno alcune prove di regolarità. Quella finale sarà di abilità di guida. La premiazione è prevista in serata, sempre a Saint-Vincent, nel salone-teatro del Centro congressi del Grand hotel Billia. Quindi la cena di gala offerta dal Casinò.

La Delta integrale, oltre ad essere entrata nella storia dell'automobilismo per i suoi successi nei rally, è diventata anche oggetto di culto, tanto che si parla di «deltamania». Fra i collezionisti, il ferrarista Eddie Irvine. Il pilota di Formula 1 ne possiede quattro, una blu, una rossa e due gialle. «Non ho mai visto dal vivo un rally - dice - anche se fra i miei idoli di gioventù c'erano Munari, Mikkola, Rohrl. Quando per la prima volta ho visto una Delta integrale ho avuto un colpo di fulmine». **[e. mar.]**

LA STAMPA ABBATTE I COSTI DELL'ISTRUZIONE

E sceglie per i propri lettori il nuovo Dizionario Italiano Sabatini Coletti.
A sole L. 45.000,
più 10 prove d'acquisto de "La Stampa".

Gli abbonati sono pregati di rivolgersi al loro edicolante di fiducia.

Per informazioni chiamare il Numero Verde 167-011959

3.104 pagine 120.000 vocaboli
1.200 illustrazioni

Nuovo per concezione, aggiornato e completo, DISC è l'ideale per la famiglia, la scuola, le letture più impegnative, ma anche per giocare con la lingua italiana.

Nome ..... Cognome .....
Via ..... Città ..... Prov. .....
Cap ..... Tel .....
LA STAMPA

Ritagliate i codici a barre dalle prime pagine de "La Stampa" per 10 giorni e incollateli negli appositi spazi. Compilate questo coupon con i vostri dati e consegnatelo al vostro edicolante di fiducia. Due giorni dopo potrete già ritirare la vostra copia di Disc, il nuovo Dizionario Italiano Sabatini Coletti pagando le 45.000 lire. Per gli abbonati è prevista la medesima procedura. Non sarà possibile l'invio del dizionario per posta.

Il trattamento dei dati personali viene svolto dall'Editrice La Stampa S.p.A. e da Giunti Gruppo Editoriale limitatamente all'operazione in questione e nell'ambito di quanto stabilito dalla legge 675/96 sulla tutela dei dati personali. I dati in questione pertanto non saranno diffusi o comunicati a terzi.

2	6	10
1	5	9
4	8	
3	7	

ETIMOLOGIE, SINONIMI, FRASEOLOGIA IN PIÙ LINGUE, PROVERBI, SIGLE, ABBREVIAZIONI, ILLUSTRAZIONI E ALTRO ANCORA. IL DISC È UN'OPERA INDISPENSABILE: MOLTO PIÙ DI UN SOLO DIZIONARIO. IN ESCLUSIVA CON LA STAMPA.

LA STAMPA GIUNTI

Giuria salomonica per la finale di Quarona. Stasera a Cossato il concerto dei vincitori

Viotti-Valsesia, trionfa l'ex aequo

Piano, assegnati a pari merito primo e secondo posto

QUARONA. Nessun vincitore assoluto per la sezione pianoforte del XIV concorso Viotti Valsesia. La giuria, che l'altra sera ha valutato i quattro finalisti sul palco del salone Sterna, ha emesso un verdetto di parità per il primo posto, ed è stato assegnato un ex aequo anche per il secondo. Vincitori, primi ex aequo, Amir Katz, israeliano, che ha eseguito il concerto numero 2 in Do minore di Rachmaninov, ed il boemo Vaclav Macha, con il concerto numero 1 in Do maggiore di Beethoven.

Il secondo posto è stato appannaggio parimerito della coreana del Sud Mee Hyun Ahn, che ha proposto il concerto in La minore di Schumann, e della giapponese Tomoko Tajima, che ha suonato il primo concerto in Mi bemolle maggiore di Liszt.

La giuria era composta da Sergey Dorensky del Conservatorio di Mosca, presidente, Shuku Iwasaki di Tokyo, Todor Petrof di Sofia, Giorgio Sogno di Borgosesia e dal direttore artistico del concorso, Vincenzo Balzani.

Domani comunicheremo i nomi dei vincitori della sezione di canto lirico che si è conclusa al Sottoriva varallese. Questi i finalisti: Seoung-Chuel Kim, Moon-Schick Oh, Man-Teak Ha, Jae-Chul Bae, Shin Young Hwang, Tae-Keun Kim, Hwa-Young Lee, Myoung-Soo Jeoung e Hyoung-Kyoo Kang (tutti della Corea del Sud), Marco Spotti (Italia), Rika Itanami e Maki Mori (Giappone).

Stasera alle 21, al Teatro Comunale di Cossato, c'è il primo dei concerti dei vincitori. Domani alle 21 invece, al Teatro Coccia di Novara, si svolgerà il concerto di gala del Viotti Valsesia, con il patrocinio del Lions Club Valsesia. L'accompagnamento durante i concerti è sempre dell'orchestra «Costantinescu» di Ploiesti diretta da Ovidiu Balan.

Giovanni Barberis

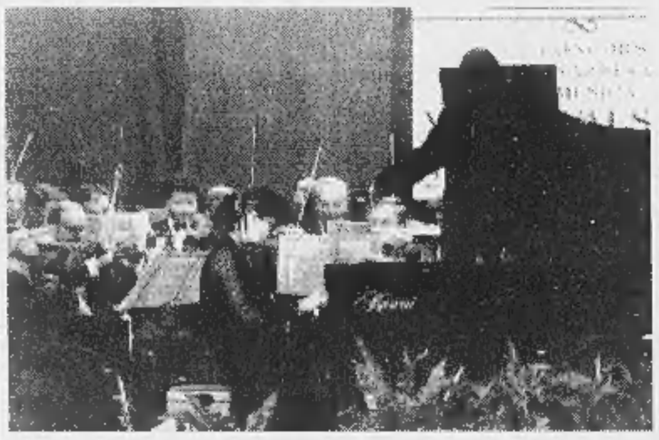

Il concorso Viotti-Valsesia ha laureato a Quarona i nuovi vincitori (FEOLONI)

Concorso per violoncellisti

Dal Giappone e dalla Russia in lizza nel «Lorenzo Perosi»

VIGLIANO. Tutto è pronto per la quinta edizione del concorso internazionale di musica organizzato dall'associazione «Lorenzo Perosi» in collaborazione con il Comune di Biella, la presidenza del Consiglio dei ministri, ministero dei Beni culturali ed Ambientali, assessorato regionale alla Cultura e Provincia.

L'edizione '98 è dedicata alla sezione di violoncello e si svolgerà sabato 19 e domenica 20 nella splendida cornice di Villa Era a Vigliano Biellese. Le prove inizieranno venerdì mattina alle 9.

La partecipazione è aperta a tutti i musicisti che, alla data del 31 agosto, non abbiano superato i 35 anni. La commissione giudicatrice sarà composta da musicisti di chiara fama, quali Giorgio Giacomelli (contrabbasso, presidente dell'associazione Lorenzo Perosi), Mihai Dancila (irlandese, violoncello), Enzo Ferraris (direttore d'orchestra), Michael Flaksman (violincello, proveniente dalla Svizzera), Marco Scano (violoncello), Marianne Chen (americana, violoncello).

Al vincitore sarà assegnato un premio di 4 milioni e mezzo, 3 milioni al secondo classificato ed 1 milione e 500 mila lire al terzo.

Gli iscritti alla competizione sono una quindicina ed è da segnalare la partecipazione di violoncellisti provenienti dalla Svizzera, dalla Russia e dal Giappone. Il concerto finale si terrà sabato 26 in concomitanza con la premiazione del concorso nazionale. **[r. b.]**

I NOSTRI FILM

I «Giochi proibiti» della Florida noir

In Florida, nell'alta società di Blue Bay, sembra consumarsi uno di quegli scandali che fanno la gioia dei columnist mondani. Il giovane e stimato insegnante Sam Lombardo (Matt Dillon) viene accusato da Kelly Van Ryan (Denise Richards), rampolla della famiglia più potente della zona, di averla stuprata. A lei si unisce nell'accusa un'altra delle sue allieve, Suzie Toller (Neve Campbell), che proviene da un ambiente totalmente opposto. Sul caso indaga il detective Ray Duquette, ma al processo un clamoroso colpo di scena scagiona l'imputato, che può citare la famiglia Van Ryan per danni. La realtà, però, non è mai quella che appare...

Ecco arrivare sugli schermi «Sex Crimes - Giochi proibiti», film girato da John McNaughton e che è stato definito il più torbido dell'estate americana. Una pellicola maliziosa che sconfina nel morboso con atmosfere da tropico, giochi a tre, suggestioni bisex. Fra sguardi lascivi e un caldo afoso che imperla i corpi di sudore, la storia scritta da Stephen Peters non si discosta da quella che adesso va di moda ad Hollywood («Scream 2» è sulla stessa scia): tutto è falso, niente è come sembra. I colpi di scena si ripetono uno appresso all'altro, senza un'apparente logica tipica dello «sleaze neo-noir», ossia il giallo a sfondo un po' laido, prediletto negli States da una crescente schiera di spettatori.

McNaughton conta su un cast di giovani seducenti e di grande richiamo: ci sono la Neve Campbell di «Scream», Kevin Bacon, Matt Dillon e Denise Richards («Starship Troopers»), cui si aggiungono alcuni attori di provata esperienza come Bill Murray, Robert Wagner e la ritrovata Theresa Russel.

«Quello di Lombardo - ammette Dillon - è un personaggio disadattato e sfuggevole. Cambia radicalmente tre o quattro volte durante il dipanarsi della storia. Un po' come il film. Nel leggere il copione mi sono accorto che nulla era come appariva e che tutto cambiava in continuazione». Come dire ad ogni pagina della sceneggiatura una sorpresa. E le sorprese non sono mancate neppure durante la lavorazione: un uragano ha distrutto il set ed un cadavere è apparso galleggiando nel tratto di mare in cui si stava girando una scena. Tutto secondo copione per un film dell'eccesso.

Piero Abratè

La riscossa del vinile in piazza Martiri, dalle 9 sino a sera, con una colonna sonora in tema

I Sixties raccontati a «quarantacinque giri»

Quattrocento dischi e copertine in mostra domenica a Robbio

ROBBIO. Caro vecchio vinile, è arrivata l'ora del tuo riscatto!

Ci sarà una mostra domenica, con tanti e tanti dischetti: in esposizione gli originali leggendari microsolchi a «quarantacinque giri», con le loro affascinanti copertine.

L'appuntamento per questa «Prima mostra internazionale della copertina del disco» è prevista dalle 9 alle prime ore della sera in piazza Libertà, per l'organizzazione del Ciad, il «Club italiano amici del disco» con sede nazionale proprio a Robbio, dove a far da motore trainante c'è il collezionista Simone Accardo.

Accardo commenta: «Abbiamo intitolato la nostra sede ad Emile Berliner, colui che nel 1887 brevettò l'invenzione del disco. Saranno esposte, in settori tematici, circa quattrocento copertine, vale a dire solo la minima parte di quelle in possesso del Ciad, che darà in seguito vita ad altre iniziative, utilizzando tutto il materiale disponibile». Il progetto futuro dell'associazione sarà una mostra itinerante che si potrà arricchire con nuovi esemplari collezionati nel tempo.

In caso di dischi, è l'occasione buona per una colonna sonora ad hoc. «Nel corso della manifestazione - continua Accardo - verranno fatti ascoltare, su richiesta dei presenti, alcuni "quarantacinque" le cui copertine sono "in show". Comunque diamo pure una valenza culturale, in quanto, accanto alle copertine dei dischi di musica leggera, ci sono "pezzi" di altra natura, che allargano il panorama sulla realtà storica e sulle caratteristiche tecniche del disco stesso».

Il Club italiano amici del disco conterrà negli stand anche altri reperti di modernariato: giradischi, mangiadischi, spartiti, canzonieri tascabili, portadischi, cartoline «che cantano» e foto dei Sixties, l'epoca d'oro dei «quarantacinque».

In caso di cattivo tempo, la rassegna dei dischi (e dei loro dintorni) verrà allestita nell'auditorium di piazza Alighieri. **[g. bar.]**

La mostra di copertine «doc» è curata dal Club italiano amici del disco

Il 30 ottobre un «reading» al circolo del Piazzo

Grande poesia, a Biella una serata con la Merini

BIELLA. Annunciato con grande anticipo, il 30 ottobre, al Piazzo, è previsto un incontro con Alda Merini, una delle più importanti voci della poesia italiana. Donna lucida e tormentata, la Merini è candidata al premio Nobel per la letteratura, ed è stata invitata a Biella dall'associazione «Amici del quadrato». L'appuntamento è al circolo del Piazzo.

La serata fa parte del ciclo «I venerdì d'autore», organizzato da Nino Nemo e sempre dedicato ai poeti. L'invitata del 30 ottobre, tuttavia, è una stella di prima grandezza: a Biella dovrebbe leggere alcune sue opere, ed è anche pronta a rispondere alle domande del pubblico.

«Tutti gli amici della poesia sono invitati», dice il volantino di presentazione, firmato da Giancarlo D'Arezzo. E in effetti, per gli appassionati di letteratura, l'incontro è davvero interessante: originale quanto sofferta, la poesia della Merini è amatissima da molti critici, e benché la lirica sia tutt'altro che un genere da best-seller, la letterata milanese ha saputo conquistarsi una fama internazionale. La serata comincia alle 21. Per informazioni si può telefonare a Nino Nemo (0161-857144). Chi vuole, può anche cenare al circolo di via Avogadro prima dell'incontro con Alda Merini. Bisogna prenotarsi allo 015-22841. **[g. bu.]**

La poetessa Alda Merini

Stasera a Cigliano

Jazz al Caffè Una big band al Titty Twister

CIGLIANO. Al discobar Titty Twister di corso Vercelli - «costola» del music club Due - stasera, con inizio alle 22, suonerà una big band. Come titolano i volantini sarà un «incontro con venti jazzisti al caffè, per far rivivere al pubblico l'atmosfera di New Orleans...».

Sul palco apparirà quindi la formazione dell'Istituto musicale Sinigaglia. Ospite della serata il tenor-sassofonista Alfredo Ponissi. In repertorio si prevedono musiche di Duke Ellington, di Glenn Miller e di Cole Porter. Una colonna sonora per palati sopraffini: insomma, da intenditori.

E gli artefici di Titty Twister hanno architettato altre serate da dedicare alla grande formazione jazzistica, sempre per le notti di giovedì. La sera del 24 settembre sarà ospite il trombettista Fulvio Chiara mentre il primo di ottobre ci sarà Claudio Chiara al sax alto.

L'ingresso al discobar Titty Twister è libero: apertura dalle 21,30. La consumazione è facoltativa. **[g.bar.]**

STASERA AL CINEMA

BIELLA

IMPERO. Int. tel. 015-22.736 - 31.312. **Armageddon - Giudizio finale** di M. Bay con Bruce Willis. Lire 12.000; 10.000.

ODEON. Int. tel. 015-22.736 - 31.312. **Godzilla** di R. Emmerich con M. Broderick, J. Reno. Lire 12.000; 10.000.

SOCIALE. Int. tel. 015-22.736 - 31.312. **Sliding Doors** di P. Howitt con G. Paltrow, J. Hannah. Prezzo unico lire 12.000.

BORGOSESIA

LUX. Int. tel. 0163-22.698. **Arma letale 4**, di R. Donner, con M. Gibson, D. Glover, J. Pesci. Ore 21 spettacolo unico. Lire 10.000; 7000.

CANDELO

VERDI. Int. tel. 015-253.89.27. **Fire** di D. Mettis. Or.: 22,15. Spett. Unico. Lire 11.000; 8.000.

CIGLIANO

SPLENDOR. CHIUSO.

COSSATO

N. PRIMAVERA. Int. tel. (015) 925.620. OGGI RIPOSO.

COSTANZANA

PARROCCHIALE. CHIUSO.

GATTINARA

ITALIA. Inf. tel. 0163-833.105. CHIUSO.

PRAY

EXCELSIOR. Inf. tel. 015-767.323. **L'angolo rosso** con Richard Gere. Or.: 21, spett. continuati. Lire 10.000; 7000.

SAN GERMANO

SALA COMUNALE. CHIUSO.

SANTHIA'

IDEAL. Inf. tel. 0161-930.827. PROSSIMA APERTURA.

TOLLEGNO

FELIX. Inf. tel. 015-242.31.16. CHIUSO.

TRINO

DEGA. Tel. 0161-828.600. CHIUSO PER FERIE.

VARALLO

SOTTORIVA. Tel. 0163-54.265. OGGI RIPOSO.

VERCELLI

ASTRA. Inf. or. tel. 0161-255.045. Informaspettacolo tel. 0161-69.633. **Armageddon - Giudizio finale.** Or.: 22,10. Spett. unico. Lire 12.000; 10.000.

NUOVO ITALIA. Inf. or. tel. 0161-257.744. Informaspettacolo tel. 0161-69.633. **Sliding Doors** di P. Howitt con G. Paltrow, J. Hannah. Or.: 22,10. Spett. unico. Lire 12.000; 10.000.

PRINCIPE. Inf. tel. 0161-259.047. Informaspettacolo tel. 0161-69.633. **City of angels** con Nicolas Cage e Meg Ryan. Or.: 22,10. Spett. unico. Lire 12.000; 10.000.

VIOTTI. Inf. or. tel. 0161-250.845. OGGI RIPOSO.

BELVEDERE DOLBY. Inf. tel. 0161-215.018. **Il dottor Dolittle**, di B. Thomas con E. Murphy, K. Wilson, R. Pratt. Orario apertura 19,30. Lire 10.000; 8000.

LUX. Inf. tel. 0161-213.375. CHIUSO.

TEATRO TARAMINO. Via Parini 1. CHIUSO.

TEATRO CIVICO. Info: telef. 0161-255.544. CHIUSO.

DUGENTESCO. Via G. Ferraris 103. CHIUSO.

SCEGLI IL CINEMA
Dove le emozioni sono su grande schermo.

NELLE SALE DI TORINO

ADUA 200 c. C. Cesare 57, tel. 856.521. **L'albero delle pere.** Or.: 17; 18.50; 20.40; 22.30.

ADUA 400 c. G. Cesare 67, tel. 856.521. **Sex Crimes - Giochi pericolosi.** Or.: 16,30; 18,30; 20,30; 22.30.

AMBROSIO MULTISALA c. V. Emanuele II 52, tel. 547.007. *Sala 1:* **Armageddon - Giudizio finale.** Or.: 14, 16.45; 19.30, 22.30. *Sala 2:* **Sliding Doors.** Or.: 14; 16.30; 18.30; 20.30; 22.30. *Sala 3:* **City of Angels.** Or.: 15,30; 17,50; 20,10; 22,30.

ARLECCHINO c. Sommeiller 22, tel. 561.7190. **La città degli angeli.** Or.: 15,30; 18; 20; 22,30.

CAPITOL v. S. Dalmazzo 24, tel. 540.605. **Scream 2.** Or.: 15; 17,30; 20; 22,30.

CENTRALE v. Carlo Alberto 27, t. 540.110. **Patsy Cline.** Or.: 16,30; 18,30; 20,30; 22.30.

C. CHAPLIN 1 v. Garibaldi 32/a, tel. 436.07.23. **Il profumo di un giorno d'estate (Shadrach).** Or.: 16.30; 18.30; 20,30; 22,30.

C. CHAPLIN 2 v. Garibaldi 32/a, t. 436.07.23. **L'albero delle pere.** Or.: 16.30; 18.30; 20.30; 22.30.

CIAK c. Giulio Cesare 105, tel. 232.029. **Sliding Doors.** Or.: 16; 18,10; 20,20; 22,30.

CRISTALLO via Goito 5, tel. 650.71.00. **Tre uomini e una gamba.** Or.: 16.30; 18.30; 20,30; 22,30.

DORIA v. Gramsci 9, tel. 542.422. **Ricominciare a vivere.** Or.: 15,45; 18; 20,15; 22,30.

ELISEO GRANDE p. Sabotino, tel. 447.52.41. Anteprima a inviti. Ore 21,30: **Tu ridi** di Paolo e Vittorio Taviani.

ELISEO BLU p. Sabotino, tel. 447.52.41. **Sex crimes.** Or.: 16,30; 18,35; 20,40; 22,45.

ELISEO ROSSO p. Sabotino, tel. 447.52.41. **Il grande Lebowski.** Or.: 16,15; 18,25; 20,35; 22,45.

EMPIRE p. V. Veneto 5, t. 817.16.42. **Titanic.** Or.: 17,30, 21.

ERBA 1 c. Moncalieri 241, tel. 661.54.47. **Gattaca.** Or.: 15,45; 18; 20,15; 22,30.

ERBA 2 c. Moncalieri 241, tel. 661.54.47. **Pioggia infernale.** Or.: 16,30; 18,30; 20,30; 22,30.

ETOILE v. B. Buozzi ang. v. Roma, tel. 535.353. **L'odore della notte.** Or.: 16; 18,10; 20,20; 22,30.

FARO v. Po 30, tel. 817.33.23. **Il dottor Dolittle.** Or.: 20,35; 22,30.

FIAMMA c. Trapani 57, tel. 385.2057. **Sliding doors.** Or.: 15,30; 17,50; 20,10; 22,30.

IDEAL c. Beccaria 4, tel. 521.4316. **Arma letale 4.** Or.: 15; 17,30; 20; 22,30.

KING v. Po 21, tel. 812.59.86. **L'oggetto del mio desiderio.** Viet. 14. Or.: 16, 18,10; 20,20; 22.30.

KONG v. Santa Teresa 5, t. 534.514. **Full Monty.** Or.: 16,30; 18,30; 20,30; 22,30.

LILLIPUT v. XII Settembre 15 bis, tel. 537.100. **L'angolo rosso.** Or.: 15,15; 17,40; 20,05; 22,30.

LUX Galleria San Federico, tel. 541.283. **Armageddon - Giudizio finale.** Or.: 15,50; 19,05; 22,20.

MASSIMO UNO v. Montebello 8, tel. 817.10.46. **Ventiquattrosette (Twenty Four Seven).** Or.: 16,30; 18,30; 20,30; 22,30.

MAZZINI 1 v. Pomba 7, t. 812.4173. **Scream 2.** Or.: 15,30; 17,50; 20,10; 22,30.

NAZIONALE 2 v. Pomba 7, tel. 812.4173. **Amare per sempre.** Or.: 16; 18,10; 20,20; 22,30.

OLIMPIA 1 v. Arsenale 31, tel. 532.448. **La ballata dei lavavetri.** Or.: 16; 18,10; 20,20; 22,30.

OLIMPIA 2 v. Arsenale 31, t. 532.448. **Wishmaster.** Or.: 14,50; 16,45; 18,40; 20,35; 22,30.

REPOSI 1 v. XX Settembre 15, tel. 531.400. *Sala 1:* **La città degli angeli.** Or.: 15,15; 17,40; 20,05; 22,30. *Sala 2:* **Sliding Doors.** Or.: 15; 18,10; 20,20; 22,30. *Sala 3:* **Arma letale 4.** Or.: 15; 17,30; 20; 22,30. *Sala 4:* **Conversazioni private.** Or.: 15; 17,30; 20; 22,30.

ROMANO Galleria Subalpina, tel. 562.01.45. **I piccoli maestri.** Or.: 15,30; 17,50; 20,10; 22,30.

STUDIO RITZ v. Acqui 2, tel. 819.01.50. **Viola.** Or.: 17; 18.50; 20,40; 22,30.

VALENTINO 1 Teatro Nuovo c. M. d'Azeglio 17, tel. 562.01.81. **Sex crimes.** Or.: 20,30; 22,30.

VITTORIA v. Roma 336, tel. 5621789. **Il dottor Dolittle.** Or.: 16; 16,10; 20,20; 22.30.

TEATRI

TEATRO REGIO. Stagione d'Opera 1997-98. Ore 20,30 la **Sonnambula.** Melodramma di V. Bellini. (Turno B). Roberto Tolomelli direttore. Regia di Mauro Avogadro. Orchestra e Coro del Teatro Regio. Con E. Mei, J-D Florez, M. Pertusi. (Biglietti ore 10,30-18/19,30-20,30). Tel. 011 8815.241/242.

AUDITORIUM RAI (Piazza Rossaro). Orchestra Sinf. Nazionale Rai. Conferma abb. (turno rosso, blu e abb. giovani) per la Stagione Sinfonica 1998-99. Dal 25/9 conferma abb. per la serie gialla. Nuovi abb. (turno rosso, blu, serie argento e verde) a partire dal 3/10. La biglier. (foyer dell'Auditorium) è aperta con orario cont. 10-18, sabati e domeniche compresi. Inf. tel. 810.4853/810.4961.

GIORNO E NOTTE

Borgovercelli

La settimana del Globo

E' tutto da ballare il weekend al Globo: domani suonerà l'orchestra Lisa Maggio, sabato arriva Emilio Zilioli (guest Amadeus dee jay) e domenica Santino Rocchetti. Sempre dalle 21,30.

Santhià

Le danze con Porrè

Al Beverly Hills, questa sera alle 21,30, sarà in pedana l'orchestra Lele Porrè.

Villata

Corsi di musica

Sono aperti alla Soms villatese i corsi di flauto, clarinetto, chitarra, violino, pianoforte e tastiere, organo. Per informazioni ed iscrizioni rivolgersi al numero 0161.310.567.

Santhià

Il concerto dei Taken

Sabato sera a Santhià, per la rassegna «Musica, arte e cultura», in piazza Biglia la band vercellese Taken sarà in concerto. Dalle 21.

Crevacuore

I lives al Dragon's

Questa sera alle 22,30, al Dragon's pub terrà concerto il bluesman Gigi Cifarelli. Sabato sera arriverà il rock femminile di Steel Drama.

Gaglianico

Suona la band di Treves

La Treves Blues Band, uno dei gruppi più conosciuti del blues italiano, sarà ospite domani del Bowling Center Two di Gaglianico. In scaletta un concentrato della musica in stile Chicago. Il concerto s'inizia dalle 22,30. Per informazioni si può telefonare allo 015/249.33.52.

Valduggia

Gli organi storici

Il musicista francese Jean-Paul Imbert è protagonista del nuovo appuntamento con il Festival internazionale dedicato agli organi storici della Valsesia: il concerto è in programma domani alle 21, nella chiesa di Santa Maria a Valduggia. Il programma spazia da pagine di Guilmant a Franck, da Vierne a Boellmann, da Scriabin a Rachmaninov e Liszt.

Vercelli

Il '68 in musica

«A trent'anni dal '68: la protesta giovanile degli Anni 60 nella musica e nei libri». Su questo tema terrà concerto, sabato, nel chiostro di Santa Chiara, il gruppo Flos e Le Arti. Il concerto è organizzato dal Comune e dal Comitato manifestazioni, è accompagnato da un'esposizione di libri e inizia alle 17,30.

Squalificato il difensore della Pro. La Biellese con il dubbio la Cagnina

Garlini salta il match di Prato

Borgo: rientra Paladin, ma Zito va ko

VERCELLI. Pro, Biellese e Borgo stanno preparando i piani anti-Prato, Pontedera e Mantova in una settimana di grandi attenzioni.

Pro, Il Giudice sportivo stoppa Garlini. Tutto come previsto: Garlini è stato squalificato per un turno. Colpa del brutto ed inutile fallo commesso a centrocampo nel derby di domenica con la Biellese. Ma anche un sospiro di sollievo visto che poteva scapparci una punizione più severa.

Per un difensore che esce di rosa un altro che entra definitivamente: si tratta di Ragagnin ormai in pieno recupero. Inoltre domenica il Prato dovrebbero essere disponibili sia Albonetti sia Barison. Nelle file toscane invece mancherà Bogdanov, l'autore del gol vincente a Voghera, bloccato per due partite dal Giudice sportivo.

Intanto ieri la dirigenza della Pro, dopo aver presenziato ai funerali di Francesco Leale, si è incontrata con la squadra. «Abbiamo spronato i giocatori a non mollare e a trovare la giusta carica - dice il direttore generale del club bianco Chiaffredo Gallo -. Contro il Fiorenzuola e la Biellese non ci è mancata la grinta, ma piuttosto la concentrazione adeguata ai due impegni. A Prato dobbiamo dare la svolta al nostro campionato».

Biellese, un giorno di rientri. La prima notizia riguarda il Pontedera che al La Marmora si presenterà senza Ardito, uno dei pilastri della formazione toscana, squalificato ieri per un incontro. Poi in casa laniera, ecco il rientro di Passariello e la ripresa di Campese e Corradi.

Resta però un grosso dubbio: la caviglia di La Cagnina. La distorsione oltre a costringere la punta laniera a lasciare dopo un quarto d'ora il tappeto verde del Piola, ha costretto il giocatore a tre giorni di riposo forzato. «La Cagnina si ripresenterà questa mattina - spiega il ds Sandro Turotti -: potremo quindi valutare il suo stato di salute e sapere se domenica sarà disponibile per il match con il Pontedera. Al momento non è possibile fare alcuna previsione. A proposito della squadra toscana dobbiamo avere le "antenne dritte". Sono a zero punti e quindi avranno una gran voglia di rompere il ghiaccio con il primo risultato utile».

Borgo, l'infermeria è un porto di mare. Sembra incredibile ma è vero: per due giocatori che lasciano l'infermeria eccone altre due che vi entrano. Da ieri Pellegrino e Oddo dopo aver tolto lo stivaletto gessato corrono di nuovo e ricominciano la preparazione. Ma il loro posto nell'elenco degli infortunati viene preso da Sironi e da Zito. Il primo lamenta il riacutizzarsi di un vecchio malanno, il secondo presenta un ematoma in una muscolo e oggi si sottoporrà alla risonanza magnetica.

Il club granata potrebbe ingaggiare un terzo portiere (il '79 Rapetti, l'anno passato all'Alessandria che indosserebbe la maglia numero dodici) in attesa del recupero di Sannino.

Intanto l'altra sera il ds Paolo Guidetti ha incontrato l'allenatore Domenicali e i due veterani Paladin e Galeazzi. «Il motivo? Semplice. Dobbiamo tenere unito il gruppo in questo momento difficile. E rivedere qualcosa perchè nonostante le assenze sette reti incassate in due match sono troppe». **[r. eyn.]**

Garlini ieri è stato squalificato per un turno dal Giudice sportivo (FOTO GRIPPO)

In Eccellenza

Biella V. L. vicina a Barone

BIELLA. Se i diretti interessati non hanno raggiunto un accordo ieri sera, potrebbe comunque essere definito in giornata l'ingaggio del nuovo attaccante del Biella Villaggio Lamarmora. Già dalle prossime ore dunque la rosa a disposizione di Paolo Maruzzo potrebbe comprendere anche Barone, 20 anni, punta dell'Imperia.

Prima dell'incontro, ieri pomeriggio, il direttore sportivo Silvino Bercellino era comunque fiducioso: «La questione non è ancora definita, ma abbiamo buone speranze».

Intanto sia il Biella Vl, sia la Dufour Varallo stanno lavorando intensamente per presentarsi in condizioni accettabili alla seconda giornata del campionato di Eccellenza. Questo perché il debutto (domenica scorsa) come anche il primo girone di Coppa Italia era stato decisamente negativo.

I biellesi faranno visita al Borgomanero, sodalizio che al debutto ha ottenuto una convincente vittoria in trasferta. Strada ancora in salita dunque? «Stiamo remando, ma bisogna aumentare il ritmo - commenta Bercellino - comunque per ora non c'è nulla di preoccupante».

Il Varallo festeggerà invece la prima uscita di campionato sul terreno amico di Roccapietra con la Rivarolese, altra formazione ancora ferma a zero punti. **[i. fo.]**

I PROTAGONISTI DELLO SPORT BABY

Pozzo e Caldera volano in Cina per partecipare alle Gymnasiadi

DUE vercellesi faranno parte della selezione azzurra di ginnastica che, dal 25 ottobre a Shanghai, in Cina, disputerà le «Gymnasiadi», una sorta di Olimpiade riservata ai più promettenti giovani. A difendere i colori italiani sono stati chiamati Enrico Pozzo e Dario Caldera della Libertas Ginnastica. Una convocazione praticamente scontata dopo gli ottimi risultati ottenuti dai due atleti in questo scorcio di stagione. Per i tecnici Sacchi e Fornera un ulteriore premio per il lavoro svolto in questi ultime stagioni.

● **Calcio: gironi.** Sono stati «varati» i gironi del campionato Juniores Nazionale che, dal 26 settembre, vedrà impegnate le formazioni di Biellese, Pro Vercelli e Borgosesia. Per i team delle due province gli avversari ricalcano quelli della prima squadra con l'unica eccezione delle squadre toscane, dirottate con le compagini dell'Italia Centrale. Al loro posto sono state inserite le lombarde di C1. Questo il quadro completo: Pro Vercelli, Biellese, Borgosesia, Novara, Sanremese, Como, Lecco, Saronno, Varese, Cremapergo, Pro Sesto, Pro Patria, Voghera.

Per quanto riguarda la Pro Vercelli una novità rispetto alla scorsa stagione: i bianchi di Bortolas disputeranno i match casalinghi al Piola e non più a Palestro.

● **Calcio Allievi.** Dopo l'exploit esterno a Cremona la formazione Allievi Nazionale della Pro Vercelli s'appresta ad affrontare l'esordio casalingo. I bianchi di Viassi debutteranno domenica pomeriggio al Piola contro il Brescia. Fischio d'inizio alle 16.

Intanto gli Allievi Sperimentali di coach Musso si sono aggiudicati la prima edizione del memorial «Renzo Maglione». I bianchi hanno superato in finale la Biellese (1-0) grazie a un penalty di Coscia. In precedenza la Pro aveva sconfitto ai calci di rigore l'Alessandria (1-1 dopo i tempi regolamentari), mentre i lanieri si erano imposti 3-0 sul Canadà.

● **Volley.** Il Green Volley Vercelli, società femminile di pallavolo che si occupa principalmente di creare e valorizzare il settore giovanile, apre la «campagna acquisti» in maniera decisamente insolata. Con un comunicato il sodalizio vercellese invita tutte le bambine dai 6 agli 11 anni a «provare» il fascino e le emozioni del volley. Per tutto il mese di settembre i corsi saranno gratuiti. Quest'anno il Green Volley, oltre ai tornei giovanili tenterà l'avventura in Prima Divisione. Per ulteriori informazioni ci si potrà rivolgere tutti i martedì e venerdì nella palestra della media Lanino in corso Tanaro dalle 17 alle 19.

● **Calcio.** Il Comitato regionale della Lega ha pubblicato i calendari per Allievi e Giovanissimi. Del primo gruppo fanno parte le squadre Fulgor Valdengo-Tollegno, Valmos, Biellese, Villaggio La Marmora, Ronco, Pro Candelo e Cossatese. Sei le formazioni della categoria Giovanissimi: Libertas, Viglianese, Villaggio La Marmora, Fulgor Valdengo, Biellese e Viverone.

● **Scherma.** Sono cominciati nella palestra di piazza Curiel i corsi organizzati dalla Pietro Micca. Le lezioni hanno cadenza bisettimanale e sono riservati ai giovani che vogliono conoscere i rudimenti della spada e del fioretto.

● **Volley.** Per i bambini nati tra l'87 ed il '91 la società «Gagliarico Ponderano volley» organizza corsi che si terranno nella palestra delle scuole di Ponderano, in via Carducci, il lunedì ed il giovedì dalle 17,30 alle 18,30.

Walter De Biasio
Piermario Ferraro

La Pro Allievi dopo il successo di Cremona domenica ospita il Brescia al Piola

BASKET

L'amichevole di ieri finisce 105-86 per i biellesi. Buona prova di Blair, assente Antonello Riva

Super-Erdmann e la Fila batte anche la Polti

Ottima difesa, nuovi schemi in attacco: 23 punti per l'americano

Dopo la Benetton in Coppa Italia, i biellesi hanno superato Cantù in amichevole

BIELLA. Si sono giocati 4 tempi di 12 minuti ciascuno e la Polti era senza il cannoniere Antonello Riva. Ma il risultato fa comunque sorridere i tifosi biellesi: Fila batte Cantù 105-86.

L'amichevole si è disputata ieri pomeriggio sul parquet lombardo ed i padroni di casa hanno provato il greco Aposkitis, che nei piani di coach Frates potrebbe sostituire il play di ruolo Buratti, infortunatosi ai legamenti del ginocchio. Tranne Riva, la Polti si è presentata all'appuntamento a ranghi completi con i vari Cantarello, Blasi, Roe e Whisby.

Coach Danna ha risposto con un quintetto in cui hanno giocato un po' tutti. Nel primo tempo la Fila si è imposta di 11 punti, nel secondo i biellesi hanno perso di 5, nel terzo vinto di 15 e nell'ultimo perso di 2.

I tabellini indicano come miglior realizzatore tra i rossoblù Nate Erdmann: 23 punti e medie davvero importanti, tra cui un 4 su 5 dalla distanza. Con vari assist al suo attivo, Erdmann ha offerto anche una prova convincente in cabina di regia, nonostate si sia trovato di fronte un campione come Andrea Blasi. L'altro americano Joe Blair ha segnato 22 punti, Minessi 14, Zamberlan 11, Raggi 9, Sorrentino 6, Volpato 6, Muzio 5, Fajardo 5, Compagni 4. Dice il general manager Atripaldi: «Abbiamo giocato molto bene sia in difesa sia in attacco, alcuni schemi provati in settimana hanno dato ottimi risutati. Ho visto una squadra migliorata nel gioco d'insieme ed anche nei singoli». **(w. d. b.)**

CICLISMO

Paola De Paoli, 30 anni, già seconda nella Maratona della Dolomiti

E' donna il «Pantani» biellese

Prima nella «gran fondo» con Izoard e Sestriere

BENNA. Trent'anni, 1 metro e 63 centimetri di altezza, 55 chili di peso e soprattutto una grande passione per il ciclismo. Proprio questo «amore» per le due ruote ha consentito a Paola De Paoli, di Benna, di aggiudicarsi la prima edizione di «Campionissima», gara di gran fondo con partenza ed arrivo a Pinerolo, dopo 256 chilometri e un percorso che comprendeva il colle dell'Agnello, l'Izoard, il Monginevro e il Sestriere.

La portacolori della «Olimpus di Milano» ha impiegato 9 ore e mezza a coprire la distanza ma alla fine ha concluso al 31° posto assoluto (e prima delle donne) un buon piazzamento tenuto conto che i partenti erano trecento. Paola De Paoli, ora reduce dal secondo posto nella Maratona delle Dolomiti, che ha portato i concorrenti a toccare i valichi della Marmolada, Sella e Gardena.

«Ho iniziato con il podismo poi ho scoperto che mi divertivo di più in bicicletta ed ho lasciato le scarpette da corsa - dice la giovane tabaccaia di Benna -. Mi sono appassionata sempre di più ai lunghi percorsi in perfetta solitudine prima di unirmi al gruppo dei cicloamatori che mi hanno accolto benissimo e sono stati prodighi di consigli. Ho partecipato a varie Milano-Sanremo, una classica per cicloturisti, ma solo da 4 anni mi dedico alle granfondo, gare indubbiamente più impegnative e selettive». **[w. d. b.]**

La biellese **Paola De Paoli** è tra le migliori nella specialità del ciclismo di gran fondo dopo aver praticato con discreto successo anche l'atletica

HOCKEY

Il 26 settembre

Lodi e Valdagno con l'Amatori in Coppa Italia

VERCELLI. La stagione hockeystica sta entrando nel vivo. Sabato 26 settembre scatterà la Coppa Italia. In pista le dodici formazioni di A1 suddivise in quattro gironi. La Lega ha provveduto a definire le sedi che ospiteranno i mini-gruppi. L'Amatori è stato scelto per organizzare il triangolare «D» che vedrà in pista, oltre ai giallo-verdi, anche Lodi e Valdagno. Ancora da definire il calendario anche se, probabilmente, il team di Caricato disputerà l'incontro d'apertura e quello di chiusura delle 21. Al secondo turno del 9 e 10 ottobre (gironi di semifinale) accederanno le prime due classificate.

Gli altri gironi si giocheranno a Modena dove oltre agli emiliani completano il gruppo Novara e Scandiano; Salerno con i campani che sfidano Forte dei Marmi e Prato; e Bassano in un girone tutto vicentino con Breganze e Trissino. **[p. m. f.]**

La Direzione
Area Lancia
di Torino

comunica che
la Concessionaria Lancia
MATTIOLO
Via Montrigone, 136
Borgosesia (VC)
non fa più parte
della propria
organizzazione

LANCIA

L'ORÉAL PARIS

ROUGE PULP

ROSSETTO ULTRABRILLANTE
COLORE INTENSO A LUNGA TENUTA

Più di un rossetto, è potere d'attrazione.
Colori intensi a lunga tenuta che rendono
le labbra brillanti come non mai.

L'ORÉAL
PROFESSIONNELLE

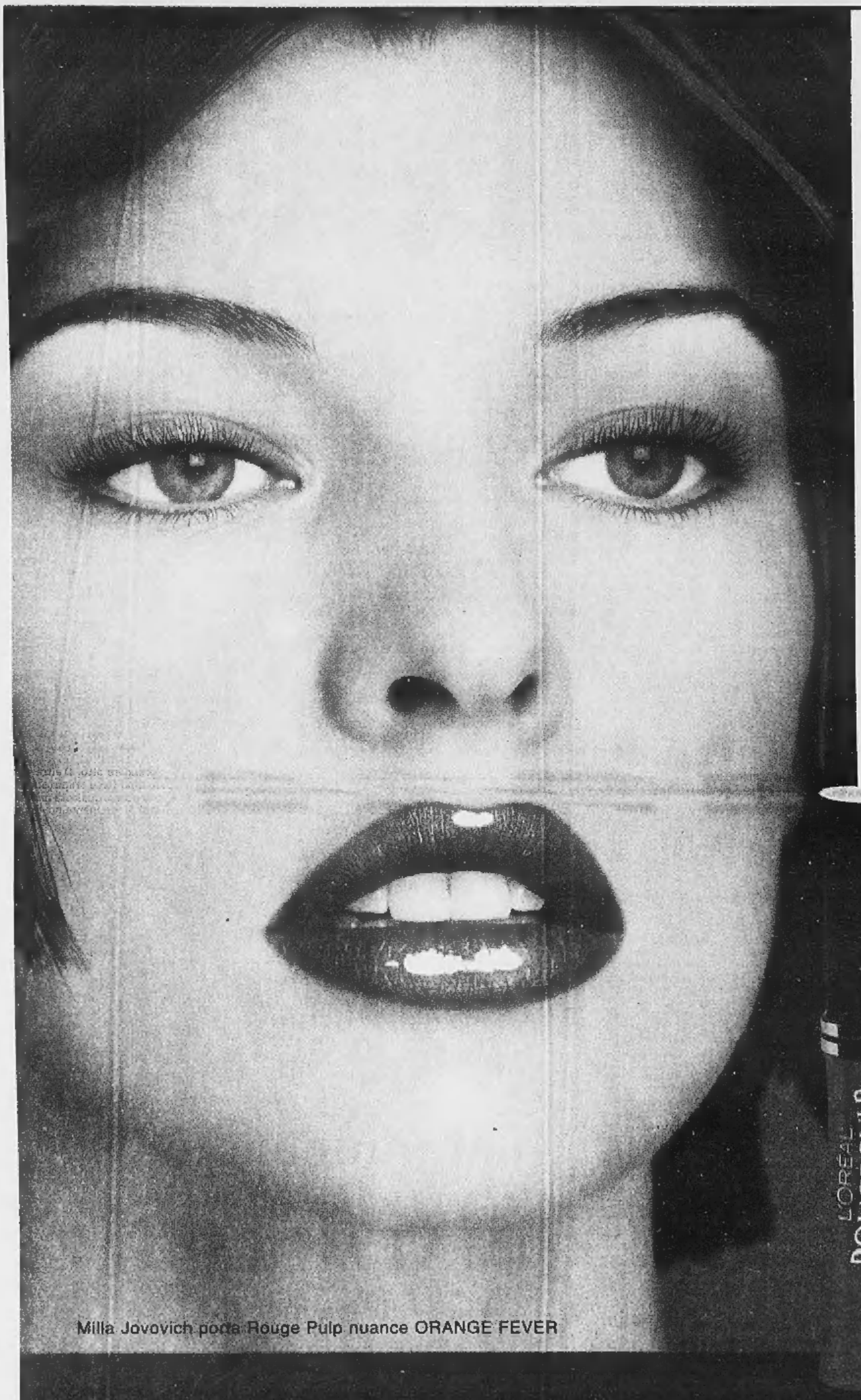

Milla Jovovich posta Rouge Pulp nuance ORANGE FEVER

L'ORÉAL
PARIS
Perché io valgo.

L'ORÉAL e LA RINASCENTE ti invitano al nuovo stand
" I TREND DELLA MODA E IL TRUCCO IN DIRETTA".
Vieni a trovarci.

A Torino in via Lagrange dal 14 settembre. Il truccatore sarà presente dal 16 al 19 settembre.
A Milano in piazza Duomo dal 21 settembre. Il truccatore sarà presente il 26 settembre.